

Jornal Panfletu's

@jornalpanfletus
/JornalPanfletus

Jornalismo Verdade

TV Panfletu's

Se puder, fique em casa!

CATAS ALTAS | MARIANA | OURO PRETO | ITABIRITO

Ano 18 - Número 796 - 14/05/2020 a 21/05/2020 - Dist. Gratuita - Contato: (31)98578-4257 (Ângelo) / (31)98632-8731 (Leticia) / (31) 9 8880-3046 (Cassiano)

LABORATÓRIO VANDERLEI MACHADO É REFERÊNCIA NA REGIÃO DOS INCONFIDENTES PELA CONSTANTE INOVAÇÃO

Profissionalismo e uma gestão notável marca a qualidade dos serviços realizados no laboratório Vanderlei Machado.

SEPARADOS, VENCEREMOS O CORONAVÍRUS!
MAS SEMPRE QUE PRECISAR, CONTE COM O NOSSO LABORATÓRIO!

RECEPÇÃO VIRTUAL:
☎ (31) 9 9862-4771
☎ (31) 3557-1562



RECEPÇÃO VIRTUAL

- FALE COM O LABORATÓRIO SEM SAIR DE CASA
solicite agendamento, informações, orçamentos, e tire dúvidas.

☎ (31) 9 9862-4771
☎ (31) 3557-1562



Nas compras acima de R\$40,00 você ganha uma máscara.



Fortaleza
MACON MATERIAIS PARA CONSTRUÇÃO

ROD. DOS INCONFIDENTES, 165 - SÃO JOSÉ, MARIANA - MG / 3558-2566



CONTAD
Assessoria Contábil
CRC 012641/O-7

3557.1609 | 98670.1609



Rua Senador Bawden, 12 - Centro - Mariana/MG

BIER

VOCÊ NÃO PRECISA SAIR DE CASA PARA TER TODOS OS SABORES DA BIER!
Peça pelo Delivery!

ALMOÇO *segunda a sábado* 11h às 15h
HAMBÚRGUER *terça a domingo* 18h às 23h

Pedidos
ifood | aqrome | (31) 97141-5024

GÁS DULICO
HÁ MAIS DE 65 ANOS COM VOCÊ!

3557-1240 | 98611-2963

ULTRAGAZ | ÁGUA MINERAL **INGÁ**



Editorial, por Cassiano Aguilar / Editor Chefe / Jornalista 20.483/MG

O FUTURO DAS ELEIÇÕES 2020

Máscara: quem não utilizar será multado em R\$ 50,00. Esperamos que exista fiscalização para coibir descumprimento do decreto.

Não quero imaginar em um possível adiamento das eleições municipais previstas para o segundo semestre e considero inoportuna a proposta de esticar o mandato dos atuais prefeitos e vereadores até 2022. Veja o desgaste que a cidade de Mariana vive entre os poderes, o quadro se repete em Ouro Preto.

No mês passado, num momento da pandemia ao que tudo indica mais agudo do que será outubro, sul-coreanos foram às urnas sem que o surto tenha recrudescido. É uma prova de princípio de que eleições podem ser realizadas sem pôr a população em perigo.

É claro que talvez sejam necessárias adaptações. O problema é que nossa legislação eleitoral é rígida, detalhista e não admite alterações que não tenham sido aprovadas ao menos um ano antes do pleito. Daí que sugiro aprovar desde já uma PEC que conceda à Justiça Eleitoral, em caráter excepcional, poderes discricionários para alterar prazos e eventualmente

mexer em outros aspectos do pleito.

A principal dificuldade prática é o teste das urnas eletrônicas. Não me convence. Ainda há muito tempo até outubro, e não vejo motivo para não classificarmos o trabalho do pessoal dos cartórios eleitorais como essencial. Afinal, se padarias e centrais de atendimento telefônico podem funcionar, a conferência das urnas também pode.

No plano político, o obstáculo no cronograma são as convenções partidárias, que devem ocorrer entre 20 de julho e 5 de agosto. O receio é que elas produzam aglomerações. De novo, não me convence. Basta determinar às legendas que realizem seus encontros de forma remota. Há tempo de sobra para preparar isso.

Se o afastamento social ainda for necessário em outubro, a Justiça pode fazer com que a votação se estenda por mais de um dia, para evitar as filas. Obviamente, seria preciso também suspender a obrigatoriedade do voto, para que as pessoas que não

se sintam seguras em expor-se ao vírus não sejam obrigadas a fazê-lo.

O Brasil já fracassou no controle da pandemia; não precisa fracassar também na manutenção da democracia.

Contudo, o secretário de Saúde da cidade de Mariana, Danilo Brito sinalizou em reunião remota, realizada pela Câmara de vereadores, que a cidade pode entrar em regime de lockdown. Portanto é notório que não houve uma fiscalização contundente com a realidade vivenciada nessa crise da Saúde. Se o trabalho de fiscalização fosse objetivo o município não necessitaria sinalizar para o bloqueio geral. Essa é a opinião do jornal que também reitera seus elogios aos profissionais da saúde.

Na live realizada nesta quarta-feira 13, nas redes sociais do prefeito de Mariana ficou anunciado que o decreto de fechamento foi prorrogado até o dia trinta de maio. Será aplicada multa de R\$ 50,00 para quem estiver nas ruas sem o uso da máscara. Empresas de

grande porte serão obrigadas a realizar o teste rápido em todos os funcionários com obrigação de informar à secretaria de Saúde. Ainda na live, o prefeito enfatizou que suspenderá o alvará de funcionamento de todas as agências bancárias do setor privado no município.

Portanto, no lockdown, ficar em casa deixa de ser uma recomendação e passa a ser uma determinação. É a medida restritiva mais dura. Nele, a população só pode sair às ruas em casos de emergências para realizar serviços essenciais, como ir ao mercado, farmácia ou hospital. Em alguns casos pode ser necessário pedir autorização prévia e até marcar horário para realizar essas atividades. Além disso, certas áreas são totalmente isoladas e pode haver bloqueio de estradas e controle do trânsito para evitar a circulação de pessoas entre bairros ou cidades.

Vamos juntos exercer nosso papel como cidadão, fique em casa.

O MUNDO VAI MUDAR?

Por, Dr. René Dentz – Ph.D. Freiburg Universität/Suíça, Psicanalista, Escritor e Professor Universitário

 dentzrene  René Dentz

Muitas pessoas apresentam no presente momento um ar de esperança a respeito do momento em que estamos vivendo, afirmando que, após a pandemia, o mundo será outro. Alguns demonstram mesmo um ar de otimismo exagerado. É claro que alguns fatores sociais irão mudar, mas não aposto que drasticamente, muito menos que os problemas nos âmbitos pessoais, sociais e políticos serão, nem mesmo em parte, resolvidos. As sociedades mudam sim, mas para tanto é preciso tempo, lutas e contrastes. Além do mais, diria que um sentimento negativo que impede mudanças e ainda propicia a criação de elementos negativos na sociedade é o medo. E este temos presenciado muito nos nossos dias. O medo leva a pensamentos precipitados e torna os indivíduos presas fáceis de ideias perversas, estas se apresentam como possíveis (falsas!) soluções de problemas.

É interessante ressaltar que o Estado apresenta sua utilidade sobretudo em momentos de crise. Infelizmente, em nosso país, vivenciamos nos últimos anos um processo de desmonte de algumas estruturas fundamentais justamente para superar momentos de crise. Em locais onde o Estado atuou de forma mais expressiva, a crise em todas as suas faces será mais rápida. Afinal, sua população estará amparada. Não necessitamos de líderes narcisistas e que não trabalham a dimensão do bem comum.

Dois sentimentos são traiçoeiros nesse caminho: o medo e a esperança. No medo vivenciamos a expectativa de um mal por vir, na esperança há a projeção de um bem por vir. No entanto, esses dois sentimentos bloqueiam nosso horizonte, empobrecendo-o. Quando estamos presos a essas dimensões, antecipamos a realidade e

negligenciamos toda a dimensão do inesperado, do caos, do imprevisível. Ora, a realidade sempre se apresenta de forma surpreendente, por mais que em raras vezes nossas análises e projeções possam estar corretas. Por isso caro leitor, desconfie de previsões em qualquer área do conhecimento. Estamos diante do novo, do pouco conhecido, em um momento de enorme desafio à ciência, à democracia, à economia, à educação, etc. Diante de cenários caóticos precisamos ser prudentes ao concluir, definir e conceituar, sob a ameaça de cairmos no erro, na ingenuidade. Diante desse horizonte, precisamos também estar abertos, criar, reinventar nosso próprio horizonte. Tanto se fala em criatividade e inovação, mas o que mais temos visto por parte de escolas, empresas e governos é fazer o “mais do mesmo”, com raríssimas exceções. Diria ainda: não estão



fazendo “mais do mesmo”, mas “menos do mesmo”. Por isso a insistência que tenho em mudança de paradigmas educacionais: se ainda continuarmos insistindo em estruturas arcaicas de educação, os adultos do futuro continuarão pensando de forma limitada e criando pouco. O medo e a esperança podem ser elementos impeditivos à mudança.

Vamos então manter uma “esperança em aberto”, sem definição, para pelo menos construirmos uma sociedade mais preparada ao enfrentamento de suas crises futuras.

EU VEJO GENTE MORTA

“Tem um cara que vem aqui todos os dias; o nome dele é Jesus. Ele vai orar por você”. Quando fui procurar a figura, cujo nome é José Venâncio, o senhor havia falecido em 2008. Curioso, o fato? Alguns dirão que sim, outros que não. Os que têm medo ou superstição dirão: coisa assombrosa. Assombração? Quem tem medo? A maioria da gente. “Eu vejo gente morta”, não é fala exclusiva do menino de O Sexto Sentido. Frase célebre de dois filmes de suspense, mas longe de serem exclusividades ficcionais. Macabro, aterrorizador, gente que se despiu desse plano surge do nada, mais do que se imagina. Sem medo e pânico, caso o leitor tenha recebido visita ou sinal de um ser de luz, que vive noutro plano.

Converso, desde 2004, com espíritos de luzes. O primeiro contato, sutil, em dia frio, repleto de bruma nas montanhas. A paisagem pelas bandas de cá tem característica neblinosa, fria, cinzenta. Lembro-me do ser chegando perto, sussurrando

no meu ouvido, versos e frases de encorajamento. O espírito foi do poeta inconfidente, Tomás Antônio Gonzaga, vulgo Dirceu, que repetia com suavidade, mas veemência: Graças, Marília bela. Graças à minha Estrela! Fiquei aparvalhada com a visão do além. Fui embalada pela voz melodiosa até chegar ao Hospital Monsenhor Horta. De lá fomos envolvidos numa neblina densa, na estrada de quaresmeiras que liga Mariana a Belo Horizonte. Cento e quarenta por hora. O motorista da ambulância seguia em alta velocidade pelas estradas repletas de curvas. Segurei na mão fria do poeta. Olhei-o com ternura. O que me prendia a esta vida? Missão, disse ele. O afeto do poeta cobria meu corpo dorido como bálsamo. Ao meu lado, Tomás aturdido com minha respiração titubeante.

O carro prosseguia num vai e vem contínuo, cortando a neblina que cobria a estrada. Dores rasgavam meu corpo. Prosseguia, no entanto,

vivaz e na calma, dormindo um leve sono. Ele repetia: “Graças, Marília. Graças à minha Estrela! Seus cabelos compridos têm a cor da negra noite...” Meus cabelos longos se espalhavam sobre a maca, oleosos, desgredados. Dirceu penteava-os com as pontas dos dedos. Senti-me embalada com o toque. Abri os olhos. Vi sua expressão amorosa a mirar meu rosto descorado, soprando outro verso, “aqui vence o Amor ao Céu, Marília, lute pela vida...” *A escuridão veio à tona. A luz se apagou num átimo. “Seus cabelos não têm a cor do sol nem cachos ondulados”...*

O verso permanece em minha mente. O retorno para casa foi numa manhã fria e silenciosa. Meu companheiro dirige com atenção, enquanto o rádio toca música antiga. Não aprecio a canção. Olho-o com afeto e amor. Viver aqui nunca fez parte dos meus planos.

Chamo o poeta, quando estou só. Dirceu ouve meu chamamento, surge sorrindo, emudecido. Desaparece numa nuvem transparente. Detesto seus desaparecimentos sem aviso prévio, ou quando estou a lhe falar. Outra pessoa surge no meu campo de visão. Um rapaz de olhos e cabelos escuros. Nome: Vítor. Ele viveu na minha morada, no antigo quarto que agora é meu estúdio. Os pelos do corpo se eriçam. Nada fala, apenas esboça um sorriso triste. Ele se foi pelas próprias mãos, cansado da vida. Olho-o com ternura, ele corresponde. Vítor está sempre ao meu lado nos momentos de criação e estresse. Faz-me companhia, quando sinto uma lufada fria passando pela fresta da janela. Sopra orientações para meus textos, que ficam no meio do caminho, ou quando paro repentinamente de escrever, por



Andreia Donadon Leal
Mestre em Literatura pela UFV

falta de ideias ou por esquecer algum vocábulo ou expressão.

A voz meiga e os suspiros de Dirceu continuam a me soprar versos. Seu rosto perfeito, seus olhos meigos, suas mãos frias a me estender e acariciar, acelera meu coração enfraquecido, cansado, doentio. Pego seus dedos nevados, querendo puxar-lhe para junto de mim. Ele se afasta gentilmente, com os olhos sempre a me mirar com amor. Tomás sempre surge em dias nebulosos ou luminosos. Quero dar-lhe beijos, mas ele foge sorratamente. O dia e a noite se tornam formosos e ensolarados, depois de seu surgimento.

Outros vêm com frequência, outros desaparecem sem deixar rastro. Não há o que temer. Boas almas estão sempre rodeadas por espíritos iluminados, vibrando em sintonias elevadas, captando mensagens e poesias. Ditosa sou por receber poesias e visitas de iluminados, a cobrirem dias tortuosos ou de glórias. Sinto-me livre da torre e do enlouquecimento. Sem Dirceu a viver no meu peito, compadeceria de desgosto, sem resistir ao mal, apressando minha morte. O seu afeto e constância me seguram...



Jornal Panfletu's LTDA

Expediente

- Av Manoel Leandro Corrêa - 347 B - Centro - Mariana - MG
- CNPJ:21.544.370/0001-60 - Fundado em 01/08/2001
- Contabilidade: CONTAD CONTABILIDADE

“O jornal Panfletu's isenta-se de matérias devidamente assinadas”

Entre em contato com o Jornal Panfletu's

- Cassiano Aguilar – Jornalista Responsável 20483/MG – (31) 98880-3046
- Leticia Aguilar – Designer e Diretora Administrativa (31) 98632-8731
- Ângelo Serafim – Diretor Fundador / Comercial (31) 98578-4257

CURTA NOSSA PÁGINA NO

facebook



  /JornalPanfletus

Em Mariana

DISTANCIAMENTO SOCIAL AINDA É A MEDIDA MAIS SEGURA PARA EVITAR A COVID-19, DIZ SECRETÁRIO.

@jornalpanfletus

Secretário de Saúde observa que Minas Gerais, embora ainda não tenha ocupação significativa dos serviços de saúde, deve seguir com as medidas justamente para evitar um possível colapso.

A identificação de aumento significativo da movimentação após a data comemorativa do dia das mães preocupa a Secretaria de Estado de Saúde (SES-MG). Em coletiva virtual realizada nesta segunda-feira (11/5) os secretários Carlos Eduardo Amaral (titular) e Marcelo Cabral (adjunto) voltaram a afirmar que o isolamento e o distanciamento social continuam a ser as medidas mais eficazes para evitar a contaminação pelo coronavírus.

Segundo Amaral, é fundamental que os mineiros entendam que ainda é importante e necessário o afastamento. "Sabemos que isso gera estresse, dificuldades na sociedade, mas também é, de longe, a melhor medida para evitarmos a sobrecarga na saúde", reforça.

Atualmente, conforme o secretário, Minas está com 3.320 casos confirmados de covid-19, 132 óbitos em investigação, 518 óbitos descartados e 121 mortes confirmadas para a doença.

"Temos tido progressivamente um número de óbitos confirmados, mas ainda não temos tido uma sobrecarga significativa dos serviços de saúde no Estado, o que, para nós, é o mais importante nesse momento. Ou seja, ainda temos leitos e estamos conseguindo internar as pessoas que têm a doença e ficaram graves. Esse é o objetivo principal de todas as medidas e todos os cuidados que estamos tendo", sinalizou.

Como forma de os municípios contarem com orientações técnicas e seguras sobre o distanciamento, Carlos Eduardo Amaral enfatizou a importância da adesão das prefeituras aos protocolos propostos pelo programa Minas Consciente. "Há uma grande manifestação de interesse por vários municípios", destacou o secretário, lembrando, no entanto, que para haver a adesão de fato é necessária formalização junto ao Estado.

"Estamos com uma parceria com a Associação Mineira de Municípios (AMM) para que todos os municípios sejam orientados das vantagens e da necessidade de adesão. Inclusive, o Ministério Público também tem procurado os municípios para orientá-los", disse.

Sobre a possibilidade de implementação de lockdown para evitar o tráfego intermunicipal e interestadual, o secretário adjunto Marcelo Cabral pontuou que, no momento, o estado não identifica a necessidade desse tipo de medida. O que não quer dizer, acrescentou Cabral, que a estratégia não possa ser adotada se dados epidemiológicos, assistenciais, critérios e evidências científicas assim o indicarem.

"Em Minas, as duas deliberações estabelecidas que tratam do isolamento apresentam as regras para que, caso queiram, os municípios façam a adesão a esse protocolo", afirmou. "Se medidas mais restritivas tiverem de ser adotadas, isso será feito de modo público e sempre articulado com os demais municípios". Completou.

Pico de casos

Em relação ao pico da infecção pelo vírus no estado, o Carlos Eduardo Amaral explicou como tem sido realizado o acompanhamento da epidemia para as tomadas de decisões. "Efetivamente, o que nos mostra como está a epidemia e qual significado dela no sistema de saúde é a avaliação da ocupação de leitos e a sobrecarga do sistema de saúde. Essa avaliação é, de longe, o mais importante, pois é o que tentamos evitar e poder dar atendimento e cuidado a todos os mineiros que necessitarem", explicou.

Outro marcador, segundo Amaral, é o acompanhamento do número de mortes. "Isso é importante para que tenhamos a ideia de quantas vítimas fatais estamos tendo nessa epidemia. Lembrando que todos os óbitos são testados, o que provoca uma demora na confirmação dos casos, principalmente quando os óbitos são de pessoas que ficaram por internações longas ou por diagnósticos variados. Temos que ter esse tratamento com muito cuidado e atenção, para que se evite a notificação ou informação incorreta", disse.

A previsão do pico de contaminação da doença é atualizada semanalmente e é baseada em como foi o comportamento das notificações dos casos na semana anterior. Por conta disso, a projeção para essa semana, segundo o secretário, é de que o pico ocorra em 8/6 e

com o número de internações inferior a três mil casos. "Temos que ter uma ideia clara de que a projeção não é estática", esclareceu Amaral. "Tudo que acontecer nessas semanas que estão por vir pode implicar na mudança inclusive dos resultados. Todos os trabalhos que fazemos, orientando o isolamento, distanciamento, uso de máscara e outros cuidados, têm o objetivo de evitar o pico. Isso, sim, é o mais importante para nós", concluiu.

Testagem

Diante dos quase 100 mil casos suspeitos registrados no estado, a SES-MG informa que, neste momento da epidemia, a testagem está sendo realizada em pessoas que estão internadas, profissionais de saúde, restritos de liberdade ou asilados.

"Entendemos que seria importante, em algum momento, começar a testar de uma forma mais ampla a sociedade, mas é importante pensarmos o que essa testagem significa e como poderíamos fazer. Para testar todos os casos notificados, nesse momento, teríamos que fazer muitos testes, o que não é fácil", disse Amaral, lembrando que o mundo inteiro está comprando testes e que há um desabastecimento natural no país.

Como a situação em outros estados é de franca epidemia, com falta de leitos hospitalares, muitos deles têm tido prioridade no recebimento de testes. Isso, conforme o secretário, "quando comparado com a

situação de Minas, estado que ainda possui uma epidemia relativamente controlada".

Testar a todos, de acordo com o secretário, também não representa garantia de resultado definitivo. "Você pode fazer o exame hoje e dar negativo, mas amanhã contrair o vírus - e isso demandaria mais testes", ponderou Amaral. "O Estado de Minas Gerais está atento e estamos tomando muito cuidado com medidas contínuas. A nossa ideia é testar a população e entendemos que esse momento ainda vai chegar; mas não é por agora e não é no dia de hoje", concluiu.

Fake News

Sobre as informações falsas e imprecisas relacionadas à pandemia e que circulam pelas redes sociais, o secretário adjunto Marcelo Cabral reforçou os canais oficiais que disponibilizam informações seguras e verdadeiras.

"Os canais oficiais são os do Governo do Estado de Minas Gerais e da Secretaria de Saúde, como o site dos devidos órgãos, as redes sociais e o LigMinas 155. Além das coletivas de imprensa diárias, nossa assessoria de comunicação também tem recebido e procurado dar as respostas em relação às fake news. A única forma de se combater essas mensagens falsas, que em nada ajudam no enfrentamento à pandemia, é procurando esses canais oficiais para os esclarecimentos e informações seguras", finalizou.



Arantes Móveis

Qualidade
 Preço Justo
 Atendimento Imparcial

VENHA NOS VISITAR

Rua Santana, 391 - Centro - Mariana - MG / (31) 3557-3733

JULIANA COUTINHO
 ODONTOLÓGIA

Rua: Santana, 40
 Centro - Mariana/MG

Tia Iza Pizz

ARMAZÉM A GRANEL

DIET
 LIGHT
 SEM GLÚTEN
 SEM LACTOSE
 VEGETARIANA
 LOW CARB

Endereço: Rua Direita - 87 - Mariana
 Telefone: 31987815398

REI DO MARMITEX

Tele Entrega:
 (31) 9.8485-1390

A melhor comida de Mariana e região com o melhor preço. Experimente você também!

BANDEIRAS ACEITAS:

VISA, Mastercard, Hipercard, etc.

Aceitamos Cartões

CENTRO AUTOMOTIVO

SERVIÇOS E PEÇAS
 INJEÇÃO ELETRÔNICA
 LIMPEZA DE BICO

FREIOS
 TROCA DE ÓLEO
 EMBREAGEM

PARTE ELÉTRICA
 CORREIA DENTADA
 E MUITO MAIS!

CONTATO:
 3558-5437
 (31) 98117-8782

AVENIDA NOSSA SENHORA DO CARMO - Nº 155 VILA DO CARMO - MARIANA (MG)

São Camilo

Pão fresquinho e muitas delícias todos os dias!

Avenida Manoel Leandro Corrêa - 450 - Barro Preto / Telefone: (31) 3557-4271

E F P T O Z L P E D P E C F D E D F C Z P F E L O P Z D D E F P O T E C

Agende sua consulta oftalmológica

Clínica Dr. Gustavo Marchetti
 VISÃO E SAÚDE

(31) 3558-6689

Travessa Salomão Ibrahim, n 41 - Centro | Mariana

Sabedoria é fazer seguro no lugar certo

KENNY MURTA
 SUSEP 10.0680397

ATENA

CORRETORA DE SEGUROS
 CORRETORA@ATENASEGUROS.COM.BR
 Facebook: ATENA Corretora De Seguro,
 Endereço: Rua Prof. Waldemar de Moura Santos, 142 (subida para Câmara Municipal) / Telefone: (31) 3558-6375

VESTIRÉ

MODA FEMININA E MASCULINA

(31) 3558-6364 / (31) 9 8522-6364
 vestire_mariana

Rua Wenceslau Braz, 780 - Loja 01 e Loja 02 - Mariana-MG

Economia

NOVOS SETORES DA ECONOMIA PODEM VOLTAR A FUNCIONAR

@jornalpanfletus

Deliberação do Comitê Extraordinário Covid-19 trata da adoção da onda branca em macrorregiões de saúde do Estado.

Atividades econômicas como o comércio varejista de plantas e flores naturais e de artigos de cama, mesa e banho, consultorias em gestão empresarial e serviços imobiliários já podem voltar a funcionar em algumas macrorregiões de saúde do Estado. A Deliberação 42, de 8 de maio de 2020, do Comitê Extraordinário Covid-19, que trata desse assunto, foi publicada no último sábado (9/5/20) no Diário Oficial do Estado.

A referida deliberação aprova a adoção da fase “onda branca – baixo risco” nas macrorregiões CMacro COVID-19 Centro; CMacro COVID-19 Leste-Sul; CMacro COVID-19 Nordeste; e CMacro COVID-19 Noroeste.

A fase “onda branca – baixo risco” está prevista no Plano Minas Consciente que tem por finalidade orientar e apoiar os municípios mineiros na abertura gradual e segura das atividades econômicas durante a pandemia de Covid-19.

Segundo o Governo de Minas, integram a onda branca aqueles setores que geram mais impacto na economia do Estado e menos impacto na rede assistencial. Eles recebem pontuações mais altas e são agrupados na “onda branca”, a primeira onda a ser aberta, após os serviços essenciais. Consulte lista com essas atividades.

O Plano Minas Consciente está previsto na Deliberação 39, do Comitê Extraordinário, de 29 de abril deste ano.

Mudanças no plano Minas Consciente

Também foi publicada no Diário Oficial do último sábado (9) a Deliberação 41, de 8 de maio de 2020, do Comitê Extraordinário Covid-19. Ela altera a Deliberação 39 sobre o Plano Minas



Foto: Novo Comércio / Divulgação

Consciente.

A deliberação acrescenta que o plano terá os seguintes elementos estruturantes: fases de abertura, conforme as classificações onda verde (serviços essenciais), onda branca (baixo risco), onda amarela (médio risco) e onda vermelha (alto risco); procedimentos operacionais; protocolos sanitário-epidemiológicos e de comportamentos para empresas e congêneres e para trabalhadores e cidadãos; indicadores de capacidade assistencial e incidência da pandemia; e atividades especiais que requerem tratamento diferenciado.

Também estabelece que, ao Grupo Executivo do Plano Minas Consciente, compete: monitorar e acompanhar a execução do referido plano e propor ao Comitê Extraordinário COVID-19 a alteração de procedimentos operacionais e de fases de abertura, no âmbito de cada macrorregião e microrregião de saúde.

Outra mudança trazida pela deliberação de sábado (9) determina que o chefe do Poder Executivo municipal que tiver interesse em aderir ao Plano Minas Consciente deverá comunicar à Secretaria de Estado de Desenvolvimento Econômico a adesão do município e instruir o escritório com documentos.

São eles: cópia do ato municipal de adesão e declaração, assinada pelo chefe do Executivo, atestando ciência dos termos do plano e do compromisso de sua execução e compromisso de observar a atualização do Plano e as alterações de fases.

Além disso, o prefeito deve dar ciência à Comissão Intergestores Bipartite e aos Comitês Regionais – COVID-19 o seu interesse em aderir ao Plano Minas Consciente.

JÁ CONHECE NOSSAS FESTAS E EVENTOS PARTICULARES?
ENTRE EM CONTATO COM A GENTE. SERÁ UM PRAZER FAZER SEU EVENTO!

FABRICA PUB
EST. 2017
MARIANA - MG.

PC. GOMES FREIRE 278
CENTRO (JARDIM)
3558.2809

betonita
CONCRETO

Tecnologia de ponta

Profissionais qualificados

Endereço: MG-129, nº 160, Km 3,5 B. Gogo Morro Santana - Mariana - MG / Telefone: (31) 99737-7000

A Ouvidoria permanece preparada para atendê-los!

São 4 canais de atendimento a distância:



Nº TELEFÔNICO:
0800-444-0010



SITE
ouvidormunicipal.com.br



WHATSAPP
(31) 9 8799.0828



E-MAIL
ouvidoria@ouvidormunicipal.com.br

Atendimento presencial:



ENDEREÇO
Praça Juscelino Kubitschek, nº 60



Aqui o cidadão consegue interagir facilmente com os Setores da Prefeitura, onde tudo o que for registrado será respondido, prezando sempre sua privacidade e segurança.



Todas as recomendações sanitárias dos órgãos superiores competentes em relação à prevenção e não disseminação do vírus covid-19 estão sendo seguidas para recebê-los com a máxima segurança.

CNH

CONTRAN AMPLIA PRAZO PARA RENOVAÇÃO DA CNH POR CORONAVÍRUS

@jornalpanfletus *Decisão, publicada no DOU, leva em conta a recomendação de evitar a aglomeração de pessoas nos espaços de atendimento dos órgãos.*

O Contran (Conselho Nacional de Trânsito) suspendeu temporariamente os prazos dos serviços prestados por órgãos de trânsito em virtude do avanço do novo coronavírus no País. Dentre outros pontos, a medida amplia para 18 meses o prazo para que o processo de renovação da CNH (Carteira Nacional de Habilitação de Motoristas) fique ativo. A ampliação do período vale também para candidatos com pedidos de renovação de CNH em curso.

A decisão, publicada no DOU (Diário Oficial da União), leva em conta a recomendação de evitar a aglomeração de pessoas nos espaços de atendimento dos órgãos.

Pelo Twitter, o ministro da Infraestrutura, Tarcísio de Freitas, a quem o Contran é vinculado, disse ainda que a deliberação segue a orientação do presidente Jair Bolsonaro "de facilitar a vida do cidadão brasileiro durante essa pandemia".

Com a decisão, o Contran amplia ou interrompe prazos de processos e de procedimentos dos órgãos e das entidades do Sistema Nacional de Trânsito e também de entidades públicas e privadas prestadoras



Foto: Divulgação

de serviços relacionados ao trânsito.

De acordo com determinação, ficam interrompidos, por tempo indeterminado, os prazos para apresentação de defesa da autuação recursos de multa, defesa processual e recursos de suspensão do direito de dirigir e de cassação do documento de habilitação. Também está suspenso por tempo indeterminado o prazo para identificação de condutor infrator, incluindo processos já em andamento.

Além disso, estão interrompidos, por tempo indeterminado: os prazos para o proprietário adotar as providências necessárias à efetivação da expedição de CRV (Certificado de Registro de Veículo) em caso de transferência de propriedade de veículo adquirido desde 19/02/2020; os prazos relativos a registro e licenciamento de veículos novos, desde que ainda não expirados; e os prazos para que o condutor possa dirigir veículo com CNH (Carteira Nacional de Habilitação) vencida desde 19/02/2020. A interrupção por prazo indeterminado também vale para PPD (Permissão para Dirigir).

COMBATE À PANDEMIA EM MINAS GERAIS RECEBE MAIS R\$ 33 MILHÕES

@jornalpanfletus *Decreto com essa finalidade foi publicado no Diário Oficial; recursos vão para Fundo Estadual de Saúde (FES).*

Recursos da ordem de R\$ 33 milhões serão destinados ao Fundo Estadual de Saúde (FES) para fazer frente à pandemia de Covid-19. Decreto com esse objetivo (Decreto 215, de 8 de maio de 2020) foi publicado no Diário Oficial do Estado do último sábado (9/5/20).

Para a abertura do crédito suplementar para o FES, serão utilizados recursos do saldo financeiro de Recursos Diretamente Arrecadados da Loteria do Estado de Minas Gerais.

O FES é responsável por diversas ações ligadas ao Programa de Enfrentamento dos Efeitos da



Pandemia de Covid-19, criado pela Lei 23.632, de 2020.

Além de criar o programa de enfrentamento, essa lei autoriza a abertura de crédito especial de

até R\$ 260,4 milhões ao Orçamento Fiscal do Estado em favor das unidades envolvidas no combate à pandemia. Também permite utilizar recursos de emendas parlamentares para as ações de enfrentamento da doença, elevando a aporte para cerca de R\$ 300 milhões.

A legislação tramitou na Assembleia Legislativa de Minas Gerais (ALMG) como Projeto de Lei 1.750/20, de autoria do governador Romeu Zema, aprovado em turno único e em regime de urgência, no dia 1º de abril, por meio de votação remota.

na base do **DES**
CON
TO

#DESCONTOS DE VERDADE

SÃO MAIS DE **500** PRODUTOS

COM ATÉ **30%** de desconto

10% de desconto **12** vezes NO CARTÃO DE CRÉDITO

20% de desconto **06** vezes NO CARTÃO DE CRÉDITO

30% de desconto **à vista**

Construbel
 supermercado da construção

(31) 9 9745-8888

(31) 3558-5533

lojaconstrubel

construbel.mg

construbel.com.br

Impostos

GOVERNO FEDERAL ADIA COBRANÇA DE PARCELAMENTOS TRIBUTÁRIOS DURANTE PANDEMIA

@jornalpanfletus Vencimentos de maio, junho e julho serão prorrogados, com impacto de R\$ 9,6 bilhões.

O Ministério da Economia informou nesta terça-feira (12) que vai adiar a cobrança de parcelamentos tributários durante a pandemia do novo coronavírus. A medida prorroga prestações equivalentes a R\$ 9,6 bilhões. A decisão foi validada por meio de portaria publicada no Diário Oficial da União.

De acordo com a pasta, serão suspensas parcelas com vencimento previsto para maio, junho e julho deste ano. O adiamento vai variar de três a cinco meses. A medida alcança parcelamentos tributários administrados pela Receita Federal e pela PGFN (Procuradoria-Geral da Fazenda Nacional).

Parcelas com prazo de pagamento para maio serão prorrogadas até agosto. Vencimentos de junho



Foto: Divulgação / Parcelamento Tributário

passarão para outubro. As prestações de julho ficam adiadas para dezembro deste ano.

Segundo a Receita, também serão suspensos os pagamentos daqueles contribuintes que quitam suas obrigações por meio de débito automático em conta.

A medida atinge estados e municípios. Serão suspensas, entre maio e julho, as retenções feitas pela União referentes às prestações de parcelamentos feitos pelos governos regionais.

A Receita pondera que a prorrogação ainda não se aplica aos parcelamentos no âmbito do Simples Nacional porque essa decisão é de competência do Comitê Gestor do Simples. O grupo se reúne nesta sexta-feira (15) para discutir o tema.

PARTICIPE DAS REUNIÕES SEMANAIS DA COMISSÃO DE SAÚDE

TODA SEGUNDA-FEIRA, ÀS 14H

EM WWW.CAMARADEMARIANA.MG.GOV.BR E NO FACEBOOK @CAMARADEMARIANA

COM ESCLARECIMENTOS DO SECRETÁRIO DANILO BRITO



CÂMARA MUNICIPAL DE MARIANA



TENHA UMA ECONOMIA DE ATÉ 95% NA CONTA DE ENERGIA ELÉTRICA

Aproveite as vantagens de adquirir um equipamento de sistema solar:

- Manutenção Mínima
- Gerar sua Própria energia
- Respeito ao meio ambiente
- Energia Solar é renovável
- Ótimo investimento com um alto retorno

Venda, Projeto e Instalação de Equipamentos Solares! Atendimento em Várias Regiões.

📞 31 9 8632-8305 / 31 99961-0878 / 31 99937-8305

Mercearia Bom Preço



Atendimento eficiente

Preço justo

Produtos de qualidade

Endereço: Rua Bom Jesus, 618 / Telefone: (31) 3557-1088



URBAN STYLE

multimarcas

A loja do seu estilo!



Quem não abre mão de andar bem vestido e na moda atual economizando de verdade vai até a Urban Style Multimarcas!

Venha nos conhecer!

📍 Rua Wenceslau Bras, 15 B - Centro - Mariana - MG

📞 31 985948697

📷 [urbanstylemultimarcas_](https://www.instagram.com/urbanstylemultimarcas_)

Comércio

COMÉRCIO EM MINAS GERAIS RECUA 2,1% EM MARÇO

@jornalpanfletus Facebook: Jornal Panfletu's - Site: www.jornalpanfletus.com.br

Na passagem de fevereiro para março de 2020, na série com ajuste sazonal, o volume de vendas do comércio varejista em Minas Gerais apresentou um recuo de 2,1%. A taxa média nacional de vendas do varejo recuou 2,5%, com predomínio de resultados negativos em 26 das 27 Unidades da Federação, com destaque, por magnitude de taxa, para: Rondônia (-23,2%), Amazonas (-16,5%) e Acre (-15,7%).

Por outro lado, pressionando positivamente, figura apenas São Paulo (0,7%). Na comparação com o mesmo período do ano anterior, a variação das vendas do comércio varejista em Minas Gerais foi de -1,3%, abaixo da média nacional, que foi de -1,2%. Houve resultados negativos em 23 das 27 Unidades da Federação, com destaque para: Rondônia (-25,3%), Ceará (-14,4%) e Acre (-11,8%).

Por outro lado, pressionando positivamente, figuram quatro das 27 Unidades da Federação: São Paulo (5,4%), Tocantins (3,4%), Mato Grosso (2,1%) e Paraíba (1,0%). Na variação acumulada



Foto: Apoio Mineiro / Divulgação

no ano, observa-se que o indicador do comércio varejista nacional foi de 1,6%, sendo que 16 das 27 Unidades de Federação apresentaram

indicadores positivos, com destaque para Tocantins (7,3%), Paraíba (6,9%) e Amazonas (6,0%). Já Minas Gerais apresentou acumulado no

ano de 0,0%.

Na variação acumulada nos últimos 12 meses, observa-se que o indicador do comércio varejista nacional foi de 2,1%, sendo que 20 das 27 Unidades de Federação apresentam indicadores positivos, com destaque para Amapá (15,8%), Amazonas (9,8%) e Tocantins (7,6%). Minas Gerais apresentou acumulado nos últimos 12 meses de 1,7%.

Em síntese, o volume de vendas do varejo nacional, em março de 2020, apresentou queda de 2,5% na comparação com fevereiro de 2020, após variação positiva de 0,5% observada no mês anterior, com predomínio de resultados negativos entre as atividades. No confronto com igual mês do ano anterior, em março de 2019, o varejo nacional mostrou recuo de 1,2%, interrompendo 11 meses consecutivos de taxas positivas. Esse resultado foi influenciado pelos efeitos das medidas de contenção da propagação da pandemia de Covid-19, sobretudo a partir da segunda quinzena de março.

CAPSIJ

ACONTECE NESTA SEXTA (15) INAUGURAÇÃO DA SEDE DO CAPSIJ (CRESCER) EM MARIANA

@jornalpanfletus Facebook: Jornal Panfletu's - Site: www.jornalpanfletus.com.br

Acessibilidade, conforto e segurança para as crianças e adolescentes que enfrentam qualquer sofrimento ou transtornos mentais. A sede própria do Centro de Atenção Psicossocial Infantojuvenil (CAPSij), o CRESCER, será inaugurada nesta sexta-feira (15), às 10h, no próprio imóvel, localizado em frente ao CAPS, na Rua Senador Bawden, nº 61, no Centro de Mariana. A cerimônia contará com a presença do prefeito, Duarte Júnior, do secretário de Saúde, Danilo Brito, e das coordenadoras da Rede de Atenção Psicossocial (RAPS) do município, Karen Rafaela Santos, e do CAPSij, Germana Bonfioli.

A sede do CAPSij (CRESCER) foi adaptada e

equipada para garantir o conforto daqueles que são atendidos pelo serviço. Para isso, o imóvel conta com sala de: enfermagem, com espaço para medicação em casos de situações de crise, acolhimento, atendimento e reunião, além de área externa para a realização de atividades e oficinas ao ar livre. Propriedade do município, a nova sede do CAPSij foi reformada pela RENOVA, a partir do Termo de Transação de Ajustamento de Conduta (TTAC), assinado em março de 2016, que tem como objetivo oficializar as ações de reparação aos impactos causados pelo rompimento da barragem.

A coordenadora e referência técnica em saúde mental do CAPSij, Germana Bonfioli, destaca a

importância da sede para o conforto daqueles que são acompanhados pelo serviço. "A principal importância da sede para o município será a melhoria da qualidade do serviço ofertado, devido à estrutura do espaço. São melhores condições para atender à demanda que cresce desde 2015", afirma Germana Bonfioli.

Funcionamento

Devido à pandemia do novo coronavírus, os atendimentos do CAPS e do CAPSij foram restringidos aos casos de urgência e/ou alta complexidade. Para esses quadros, a assistência tem sido realizada presencialmente, para os demais, de modo remoto. A coordenação do

Centro de Atenção Psicossocial pede aos cidadãos que precisem de qualquer orientação, entre em contato por meio do telefone: 3558-5494.



APROVEITE AS OFERTAS
PREÇOS EXCLUSIVOS

PARAFER
FERRAGENS E FERRAMENTAS

- Paraf. e Furad. Vonder R\$ **CENSURADO**
- Roçadeira a gasolina 64CC Vonder rgv 640 R\$ **CENSURADO**
- Maq. De pintura Airless Vonder R\$ **CENSURADO**
- Furadeira de bancada 5/8 Motomil R\$ **CENSURADO**

Venham conferir nossa linha completa de ferramentas elétricas, manuais e fechaduras!!
Avenida Nossa Senhora do Carmo nº 800 Loja 2
Vila do Carmo – Mariana MG Tel.: (31) 3560-1470
Email.: vendas@parafermg.com.br

MADEPLAN
MÓVEIS PLANEJADOS

Você imagina, a gente realiza!

Dividimos EM ATÉ 12x TODOS CARTÕES

Closet
Cozinha
Sala de TV

Faça seu orçamento
Contato:
3558-2403
(31) 9 8386-2476

Rodovia dos Inconfidentes, 15
Mariana-MG

Adriana NOIVAS

Alugamos:

- *Festas e Damas
- *Ternos e Pajens
- *Vestidos de Noivas

(31) 9 8466-4877 / (31) 9 8857-2879
Avenida Manoel Leandro Correia - 320 - Centro - Mariana - MG

Eletrônica Pontual

Qualidade nos serviços prestados! Pontualidade no prazo!

SAMSUNG PHILIPS LG
SEMP TOSHIBA SONY Panasonic
Philco BUSTER cce

Assistência técnica especializada em TV
TODAS AS MARCAS

Endereço: Avenida Manoel Leandro Correia - 220 - Centro
Telefone: (31) 35582072

Bolsonaro

ACUADO NA PANDEMIA, BOLSONARO FAZ SÉRIE DE ACUSAÇÕES SEM APRESENTAR PROVAS

@jornalpanfletus *Presidente já falou em fraude eleitoral, suspeitas na facada e dados de coronavírus sem embasamento.*

O presidente Jair Bolsonaro intensificou, em meio à pandemia do coronavírus, as acusações que faz sem apresentar nenhum tipo de prova, repetindo uma prática comum de períodos em que se sente acuado.

Na temporada que coincide com a crise da Covid-19, o primeiro episódio remete ao dia 9 de março, quando Bolsonaro afirmou ter provas de que a eleição de 2018 foi fraudada.

Ele disse, à época, que deveria ter sido eleito no primeiro turno. Afirmou ainda acreditar ter recebido mais votos no segundo turno do que foi contabilizado. Bolsonaro teve 57,8 milhões de votos (55%), ante 47 milhões do petista Fernando Haddad (45%).

Até agora, nada provou. Na quinta-feira (7), o presidente foi surpreendido por uma apoiadora que, na porta do Palácio da Alvorada, perguntou sobre as provas que havia prometido.

"Quando o senhor vai apresentar as provas da fraude eleitoral?", questionou a mulher. "A senhora é jornalista?", retrucou Bolsonaro, sem responder à dúvida da eleitora, que negou ser repórter.

Bolsonaro levantou a acusação durante um evento com apoiadores brasileiros em Miami. "Pelas provas que tenho em minhas mãos, que vou mostrar brevemente, eu fui eleito no primeiro turno, mas, no meu entender, teve fraude", disse Bolsonaro na ocasião.

"E nós temos não apenas palavra, temos comprovado, brevemente quero mostrar, porque precisamos aprovar no Brasil um sistema seguro de apuração de votos. Caso contrário, passível de manipulação e de fraudes. Então acredito até que eu tive muito mais votos no segundo turno do que se poderia esperar, e ficaria bastante complicado uma fraude naquele momento", disse no dia 9 de março.

Naquele dia, os mercados estavam em pânico, a Bolsa brasileira havia desabado 12,17%, o ministro Paulo Guedes (Economia) se disse sereno e



defendeu as reformas para conter a crise. Bolsonaro falou em público sobre a pandemia do coronavírus: "No meu entender, está sendo superdimensionado o poder destruidor desse vírus."

No dia seguinte à declaração de Bolsonaro, o TSE (Tribunal Superior Eleitoral) rebateu a acusação de fraude na eleição de 2018, reafirmando em nota que o sistema de urnas eletrônicas é confiável e auditável.

Questionado sobre indícios ou investigação sobre eventual fraude nas eleições, o Ministério da Justiça recomendou que a Polícia Federal fosse

procurada. A PF, por sua vez, disse não se manifestar sobre eventuais apurações em andamento.

Pouco mais de duas semanas depois, em 27 de março, Bolsonaro fez uma nova acusação, novamente sem provas.

Em entrevista ao apresentador José Luiz Datena, da TV Bandeirantes, disse não acreditar nos números de casos de coronavírus no estado de São Paulo, indicando que poderiam estar sendo superdimensionados pelo governador João Doria (PSDB-SP), com quem vem antagonizando desde

o início da crise da Covid-19.

Naquele momento, o número havia saltado de 22 para 68 mortes em cinco dias. Nesta segunda (11), o estado registrava 3.743 óbitos.

Em 28 de abril, o presidente reavivou suas suspeitas sobre Adélio Bispo de Oliveira, autor da facada contra ele na eleição de 2018.

Naquele dia, o Brasil ultrapassou o número de mortes por coronavírus da China e Bolsonaro reagiu com um "e daí?". Havia sido confirmada a nomeação de Alexandre Ramagem como novo chefe da PF — o que acabou suspenso por decisão judicial em seguida.

Na mesma data, o ministro Celso de Mello, do STF, decidiu centrar atenções no chefe do Executivo no inquérito para investigar acusações feitas por Sergio Moro.

Na porta do Palácio da Alvorada, Bolsonaro sugeriu a necessidade de a Polícia Federal reabrir o caso da facada para investigar quem seria o mandante. A PF já concluiu que Adélio agiu sozinho.

Questionado por jornalistas sobre provas, ele mesmo admitiu que não as tem.

"Que pergunta é essa, pelo amor de Deus? Eu não tenho provas pessoalmente, eu tenho sentimentos, sugestão para passar para a PF", disse o presidente.

Em 30 de maio, em sua live semanal, Bolsonaro chamou de inútil o esforço através do isolamento social para achatar a curva de casos do coronavírus, contrariando pesquisas científicas e especialistas. Novamente, sem apresentar embasamento científico.

"Até porque, repetindo: 70% da população vai ser infectada. E, pelo que parece, pelo que estamos vendo agora, todo empenho pra achatar a curva praticamente foi inútil. Agora, a consequência disso? O efeito colateral disso? O desemprego", disse o presidente.

O Ministério da Saúde, mais uma vez, não comentou a declaração de Bolsonaro.

Trecos e tramamas

Delivery

Tecidos e Aviamentos

Receba seu pedido sem sair de casa!

Peça pelo WhatsApp

98875-9852

#tudocomcarinho

Aceitamos cartões de crédito e débito.

Siga-nos

  /trecosetramas

ASSISTENCIAL
SÃO JOSÉ
DE AGOSTINHO



Devido a pandemia do Covid-19, o Plano assistencial São José, prezando pela sua saúde e segurança, informa que não será necessário efetuar o pagamento dos boletos em bancos, casas lotéricas e na sede da empresa.

Estaremos disponibilizando motoboys, portando identificação da empresa e máquinas de cartão (débito), para receber os pagamentos em sua residência. Aceitamos também pagamentos através de transferências on-line.

Solicite atendimento:

 (31) 3557-1559

 (31) 9 9997-5041

 assistencialsaojose

Funerária de Agostinho | Plantão 24h
Rua Raimundo Gamarano. 111 - São Pedro

Seca 2020

GOVERNO DE MINAS LANÇA PLANO DE CONVIVÊNCIA COM A SECA 2020

@jornalpanfletus Facebook: Jornal Panfletu's - Site: www.jornalpanfletus.com.br

O Governo de Minas, por meio da Coordenadoria Estadual de Defesa Civil (Cedec), lançou o Plano de Convivência com a Seca 2020, na terça-feira (12/5), durante seminário on-line. Devido ao isolamento social imposto pela pandemia de coronavírus, o evento foi realizado pela internet, ao vivo, no canal da Cedec no Youtube, em parceria com Associação Mineira de Municípios (AMM).

O documento contém um diagnóstico da seca em Minas Gerais e também uma análise do ambiente que a compõe. Com base nisso, foram elencadas ações prioritárias a serem adotadas pela Defesa Civil no processo de mitigação dos efeitos causados no período de estiagem, de abril a setembro. O objetivo é garantir dignidade e qualidade de vida às pessoas que vivem nas áreas afetadas.

Para o chefe do Gabinete Militar do Governador e coordenador estadual da Defesa Civil, coronel Rodrigo Sousa Rodrigues, o lançamento do plano deste ano envolve, além de ações que visam a prevenção à seca, medidas inovadoras para conter esse fenômeno.

“Conseguimos colocar soluções que poderão trazer mais conforto e resiliência às comunidades, principalmente do semiárido mineiro. Temos o projeto de entrega de água com o caminhão pipa, que deve atender mais municípios neste ano, e temos também o Programa Água Doce, uma política pública permanente, que esperamos começar as obras até o fim do ano”.

O programa Água Doce (Pad) será realizado pela Cedec, juntamente com o Sistema Estadual



de Meio Ambiente e Recursos Hídricos (Sisema). A iniciativa prevê a instalação de dessalinizadores em 69 localidades rurais do semiárido brasileiro, com a finalidade de tornar a água própria ao consumo humano e a usos diversos.

Ações

Os municípios localizados, em sua maior parte, nas regiões Norte e vales do Mucuri e Jequitinhonha, são os mais atingidos pelos efeitos da seca em Minas Gerais. No período de estiagem, isso é, quando não ocorrem chuvas,

essas cidades têm sua economia afetada pelas consequências do fenômeno na agricultura e pecuária. A falta de água ainda impacta diretamente a qualidade de vida de toda a população que reside nesses locais.

Para reduzir e responder à seca, a Defesa Civil tem desenvolvido várias ações. Em 2019, a Cedec atendeu 76 municípios, por meio do Transporte e Distribuição de Água Potável (TDAP), levando água para mais de 100 mil pessoas. Além disso, o órgão também entregou 15.631 cestas básicas a 102 municípios, e apoiou 148 cidades na

decretação de situação de emergência.

Seminário

O Seminário de Seca 2020 vai até esta quinta-feira (14/5). O evento, transmitido via canal da Defesa Civil no Youtube, é desenvolvido para promover a cultura da resiliência e antecipar as ações dos gestores municipais durante o período da seca. Na prática, a participação de cada município no encontro garante que os coordenadores locais contribuam com a diminuição do sofrimento da população mineira afetada com os efeitos da estiagem.

FARMÁCIA NATIVA

HÁ MAIS DE 11 ANOS CUIDANDO DA SUA SAÚDE!

APLICAÇÃO DE INJETÁVEIS
COLOCAÇÃO DE BRINCOS
ASSISTÊNCIA FARMACÊUTICA
AFERIÇÃO DE GLICOSE CAPILAR
AFERIÇÃO DE PRESSÃO ARTERIAL
AFERIÇÃO DE TEMPERATURA CORPORAL

FARMACÊUTICA ROSANA BRAGA BASTOS

RUA BOM JESUS, 79A, CENTRO - MARIANA/MG
TELE-ENTREGA: 3558-3000 / (31) 99808-4110

UTI DO CELULAR

- DIAGNÓSTICO RÁPIDO E PRECISO
- OS MELHORES EQUIPAMENTOS ELETRÔNICOS
- SATISFAÇÃO GARANTIDA
- CUSTO-BENEFÍCIO
- TECNOLOGIA DE PONTA PARA REPAROS

Rua Diamantina -881 - Cabanas /
Avenida Manoel Leandro Corrêa - 228

31 3557-4418

CARTÃO DE VISITA DIGITAL

- ✓ sua localização
- ✓ seu whatsapp
- ✓ seu e-mail
- ✓ seu telefone
- ✓ seu site
- ✓ suas redes sociais

FAÇA SEU ORÇAMENTO
(31) 9 8557 1152

@MAGGODIGITAL

ATRAPOPENS

SUA SAÚDE NAS MÃOS DOS MELHORES PROFISSIONAIS

Agende sua consulta pelo telefone ou whatsapp
(31) 3557-4096
3558-6670
98810-0238

ACESSE TAMBÉM:
atrapensmariana@gmail.com

ESPECIALIDADES

- Acupunturista
- Cardiologista
- Clínica Geral
- Endocrinologista
- Especialista em Coluna e Dor
- Fisioterapeuta
- Fonoaudióloga
- Ginecologista / Obstetra
- Neurocirurgião Neuroinfantil
- Neurologista
- Nutricionista
- Oftalmologista
- Ortopedista e Traumatologista
- Otorrinolaringologista
- Psicólogo Infantil / Adulto
- Psiquiatra
- Urologista

Clínica Médica Atrapopens

COMPLETO PRA VOCÊ!

- ✓ DRENAGEM LINFÁTICA MÉTODO JOANA MEDRADO
- ✓ MASSAGEM RELAXANTE
- ✓ MASSAGEM REDUTORA
- ✓ MODELLATA NOVIDADE!
- ✓ CRIOFREQUÊNCIA
- ✓ DEPILAÇÃO
- ✓ ALONGAMENTO DE CÍLIOS
- ✓ LIMPEZA DE PELE
- ✓ PEELING DE DIAMANTE
- ✓ E MUITO MAIS...

FitCENTER MARIANA

Informações e agendamentos:
(31) 3557-3968 | (31) 98815-6666
Avenida Nossa Senhora do Carmo, 462 - Vila do Carmo.

@jornalpanfletus *Newton Godoy é o primeiro pré-candidato a ser entrevistado pelo jornal Panfletu's.*

O jornal Panfletu's entrevistou o pré-candidato à prefeitura de Mariana, Newton Godoy, que desde 2016 assume a posição de vice-prefeito do governo de Duarte Junior. Godoy foi responsável por grandes obras de infraestrutura em Mariana nos governos de João Ramos projetando estradas, escolas e até bairros, dando à Mariana a dimensão que tem hoje.

Jornal Panfletu's: Eu começo agradecendo a presença do meu grande amigo, vice-prefeito da cidade Primaz de Minas, Newton Godoy, pré-candidato atual.

Newton Godoy: É um prazer estar aqui, agradeço pela oportunidade de estar na sua casa com sua família e seus funcionários, nesse aconchego em que a gente pode levar a informação pro povo de Mariana.

J.P: Antes de mais nada, vice-prefeito, conte para a população ao longo desses três anos e cinco meses, o que o senhor se orgulha de ter efetivamente realizado?

N.G: A gente se orgulha primeiro de ter a oportunidade de representar o nosso povo. É um orgulho e um prazer poder representar o povo da nossa terra, da cidade que a gente ama e deseja que seja sempre bem governada e acolhedora pros seus habitantes e para aqueles que vêm morar e trabalhar aqui. Queremos que Mariana seja sempre um lugar seguro pra viver. Dentro do que a gente fez, me dá orgulho tudo aquilo feito no sentido de melhorar a qualidade de vida do povo de Mariana. A área de saúde foi muito bem atendida. A área de educação teve recursos colocados à disposição, para que as crianças e jovens tenham um bom futuro e um bom presente. As obras que conseguimos fazer, apesar do desejo do governo de fazer muito mais, mas tivemos contratempos que não foram poucos, como o rompimento da barragem, a crise econômica, a barragem de Brumadinho, a paralisação da Vale e por último a pandemia. O governo trabalhou incessantemente no sentido de buscar recursos para recompor o que faltou com os contratempos que tivemos e muito nos orgulha o que conseguimos fazer.

J.P: Nesse enfrentamento ao COVID-19, você articularia o combate da mesma forma que o prefeito Duarte ou faria algo diferente?

N.G: A ciência deve ser ouvida e os recursos devem ser colocados à disposição. O que essa administração está fazendo é ouvir a ciência, ouvir o que determina a OMS e o que determina o Ministério da Saúde, para assim tomar decisões. Comprando respiradores mais baratos e os equipamentos adequados sem aproveitar a oportunidade nessa crise para fazer falcatruas ou atitudes de desordem financeira. A prefeitura daqui é uma das poucas que se acelerou nos processos para obter os testes rápidos e que passa a verdade nos seus boletins, por que quando se fala em testes positivos da FUNED, a cada dois testes que a FUNED consegue mandar o resultado, nós fazemos 20/30 com mais rapidez e consequentemente salvando essas vidas.

J.P: Continuando no mesmo assunto, temos que concordar que houve um aumento significativo dos casos confirmados de COVID-19 de sexta feira(9) para domingo(11). O plano de flexibilização pode ter surtido esse efeito? Está faltando fiscalização?

N.G: Eu não acredito que tenha sido isso não, acredito que o país assim como os outros países que estão passando por essa pandemia, atinge um pico para depois começar a curva decrescente. E nós estamos chegando ao pico e não há outra maneira de passar pelo que estamos passando. As medidas de isolamento social e de restrição ao uso de comércio ajudam, e estão sendo feitas, mas é preciso que o povo colabore. Nessa hora o mais importante é o povo ter responsabilidade e se colocar como vetor de transmissão e possível doente e aí tomar as providências para poder evitar isso.

J.P: Pré-candidato o que o senhor pode falar no quesito saúde? Quais os projetos que o senhor articularia caso seja eleito para esse setor?

N.G: Os projetos com certeza estarão no plano

de governo caso eu vire candidato, hoje eu sou pré-candidato. Nós certamente daremos continuidade para o que está sendo feito. O que está sendo entregue a comunidade de Mariana é um bom trabalho. A saúde de Mariana se sobressai quando comparado ao resto do país. Temos que fortalecer o Sistema Único de Saúde, ele já sairá fortalecido com o que está sendo feito. Com as instalações que estão sendo agregadas, com os teste de enfermidades e com os leitos que estão sendo construindo o sistema de saúde certamente estará mais preparado que está hoje. A gente tem que melhorar ainda mais isso, procurando ajustar o custo per capita de atendimento. Certamente temos que valorizar os funcionários da saúde, dando condições de trabalho e salário dignos. Condição é necessário para todos os tipos de trabalhadores, mas em momentos como a pandemia, vemos como é necessário um quadro de saúde bem montado, treinado e com qualificação. Isso tudo custa, mas é preciso se pensar nisso, mais do que tudo, em qualquer administração, a vida tem que ser colocado em primeiro lugar.

J.P: Vamos falar em segurança pública, o Senhor é a favor de que guardas municipais possam utilizar armas de fogo?

N.G: É uma pergunta complicada, pois é preciso pensar direito e ver de forma adequada. Para colocar a guarda armada tem que se preparar muito bem essa posição. Por que é uma coisa muito polêmica. Se você tem hoje o guarda municipal subindo o morro com as pistolas de choque e amanhã ele sobe armado, ele terá uma outra recepção daquele que não o quer naquele lugar. Então é preciso muito cuidado nessa hora, com o treinamento adequado e a utilização adequada e ouvindo a comunidade e o que ela pensa sobre isso.

J.P: Fale um pouco sobre como você promoviria a saúde nos distritos?

N.G: Levam a saúde até os distritos é uma situação importante, Mariana tem uma condição boa pra isso. Apesar de todos os percalços que Mariana passou nós ainda somos uma cidade com recursos. Então precisamos desenvolver maneiras e formas de levar esses recursos para os distritos, seja com atendimento médico, atendimento ambulatorial, ampliar as equipes de saúde e levá-las até o cidadão, cuidando da saúde, da família, da saúde dos grupos de maior disposição a hipertensão e diabetes. Tem uma série de providências a serem tomadas que certamente estarão num plano de governo que será desenvolvido se tivermos a honra de ser prefeito de Mariana.

J.P: Newton, quais são seus projetos para que a criminalidade seja mitigada em Mariana?

N.G: Primeira coisa eu acho que é cultura, educação, saúde e segurança pública de uma forma geral. Temos que cuidar para que os jovens, que hoje já começam na marginalidade, tenham tido um bom amparo a nível de estrutura familiar, a possibilidade de aprender na escola e seguir os bons exemplos, de ter um bom trabalho ter onde ele se colocar. Se você conduzir o jovem pelo caminho correto, certamente diminuirá o nível de criminalidade. Além de não deixar que a criminalidade venha de fora.

J.P: Dentre as obras que você realizou no governo João Ramos, qual foi a obra que ficou no seu coração definitivamente?

N.G: Uma obra que eu gosto muito e sinto falta é o ginásio poliesportivo no local que ele era.

J.P: Atualmente o esporte é campeão em Mariana, como era naquela época?

N.G: Foi uma das condições para que o esporte fosse campeão em Mariana, foi onde começou tudo. Hoje temos uma equipe de esporte muito trabalhadora e dedicada, fazendo eventos importantes. Mas à época da construção do ginásio poliesportivo foi um marco de quando Mariana começou. Através do trabalho de profissionais abnegados como o professor Décio, que na época estava afrente do esporte marianense, começou muita coisa boa e daquele tempo pra cá Mariana se destacou no cenário esportivo nacional e temos um

potencial enorme.

J.P: Qual o sentimento que você tem de estar fazendo parte de um governo que duas vezes está lidando com catástrofes. Primeiro o rompimento da barragem e agora a COVID-19?

N.G: Nós não escolhemos o que vem pela frente e como vieram as dificuldades nós temos que estar preparados para enfrentá-las.

J.P: Quais os projetos do senhor para valorizar a classe artística do município? Qual trabalho seria desenvolvido para alavancar o turismo de Mariana?

N.G: O principal valor que nós temos para o nosso sucesso econômico e social é o nosso povo. Alavancar o turismo em Mariana significa dar melhor condição pros nossos fornecedores de serviço, valorizar as belezas naturais que temos nos distritos e criar condições, não só na cidade, como nos distritos que Mariana possa ser uma cidade que viva da cultura, do turismo do esporte e do lazer não deixando de lado a economia vinda da mineração, pois ela já está aí e é um patrimônio nosso que não podemos deixar de utilizar.

J.P: Nós vivemos a vida toda em cima da mineração. Como podemos conceber o distrito industrial?

N.G: O distrito industrial precisa ser pensado de uma maneira diferente. Se pensa em trazer para Mariana grandes indústrias com milhares de funcionário, essa não é a cidade para acolher esse tipo de indústria. A indústria aqui pode ser do turismo, que movimentam milhares e milhares de dólares e euros pelo mundo, sem que você tenha que ter fábrica. Mariana pode ter fábricas, pode ter um distrito industrial e comercial com indústria e comércio e com centros atacadistas, mas mais do que isso é fazer com que o potencial cultural e econômico voltado pro turismo e para cultura seja bem desenvolvido e aí você vai ter um distrito industrial transformando uma cidade em uma cidade comercial e não em um distrito físico tão grande.

J.P: Como você vê essa ligação de rodovias entre Brumadinho e Mariana? Foi através do deputado Federal Paulo Abi-Ackel

N.G: Na verdade essa ligação tem uma importância muito grande. Ela vai ser constituída de obras que complementarão os trechos já existentes fazendo com que possa circular mercadoria, pessoas e transportes numa velocidade maior, mais segura e com menos congestionamento. Para Mariana é extremamente importante a chegada dessa remodelação das rodovias, que formam esse novo caminho de Minas Gerais.

J.P: Quais são os seus projetos em relação a uma busca por equilíbrio para um efetivo plano habitacional? Haja vista que o aluguel social tem sido um peso para aqueles que vivem em dificuldade financeira e sem poder sonhar em ter sua casa própria.

N.G: Nós já tivemos a oportunidade de lançar o plano habitacional nesse governo. Acho que ele resolve uma série de situações, no âmbito daqueles que não podem pagar e teriam uma moradia subsidiada, tanto daqueles que podem pagar e comprarão seu bem, tanto daqueles que certamente não especularam sobre aqueles que não podem ter o benefício do plano habitacional. Eu vejo como uma maneira de desenvolver Mariana, é uma prioridade que a cidade tem no sentido de fazer com que novos tempos ocorram neste município.

J.P: Quais as medidas serão elaboradas por você para que a educação seja referência na região caso seja eleito?

N.G: Não estou fugindo das respostas não, a gente precisa responder as perguntas, mas também precisamos pensar numa posição de campanha. Hoje eu não posso, como pré candidato, colocar meus planos de candidato pois isso seria campanha extemporânea. Temos que diversificar a economia, cuidar da escola integral, fazer melhor distribuição de renda,

valorizar os profissionais da área pública e da iniciativa privada, profissionais da área da educação, da saúde e da segurança. Como eu disse, investir na escola integral que é extremamente importante, pois dá condições dos pais trabalharem enquanto os filhos estão na escola. Então tem uma série de situações, na área de educação, a gente tem projetos interessantes que precisam ser vistos e revistos. Distribuir o custo que gastamos com a educação nos permite fazer uma educação de altíssimo nível. A educação de Mariana é muito boa, então pretendemos manter o nível para então elevá-lo.

J.P: O Brasil sofre amargamente com a falta de saneamento básico e em Mariana não é diferente. Caso seja eleito quais as medidas adotadas por você nesse quesito?

N.G: Tem medidas muito boas em andamento e se eu tiver a oportunidade de ser eleito, irão continuar. Nós temos hoje 70 milhões reais alocados na área do saneamento básico, temos programas importantes como a coleta e tratamento dos esgotos e obras no sistema de água, pois água de qualidade provoca uma melhora na saúde. Então esses investimentos irão continuar. Saneamento é um trabalho que não para nunca porque a cidade está sempre precisando de melhorias, são vias que precisam ser criadas, são comunidades que precisam ser atendidas e isso tudo está no nosso planejamento de continuar o que foi iniciado de maneira efetiva, trazendo cada vez mais benefício ao povo.

J.P: Recentemente foi aprovado um empréstimo de 15 milhões para fazer asfalto e recuperar asfaltamento dos distritos e recuperar algumas áreas. O que você acha sobre isso?

N.G: Este empréstimo vai sair e já está em andamento. Dentro deste atual mandato, do Prefeito Duarte e meu, como vice, a gente conclui boa parte desse serviço. Esse dinheiro será de extrema importância não só para movimentar a economia numa hora difícil como essa, mas também no resultado que ele vai trazer com a ligação dos distritos que também é uma maneira de trazer fonte de renda para as pessoas que lá moram que vão poder fazer circular os seus produtos chegar e sair dessas localidades com mais facilidade.

J.P: Continuando nesse mesmo raciocínio, o Jardim foi paralisado e pelo que eu pude escutar da reunião da Câmara, a Renova já mandou algumas pessoas para retomar as obras lá. O que você fala sobre isso?

N.G: Existe um comitê de estudo do combate à pandemia e houve um plano de retorno que foi apresentado ao comitê. Foi dado uma permissão inicial para que se tome as providências primárias para a volta. Ainda não é oficial, mas a obra será retomada. Já foi elaborado um plano de ataque. Era uma prioridade de prazo, mas a vida é mais importante que o prazo. Então é necessário entender que por mais que esteja trazendo algum prejuízo para aqueles que tem seu comércio e sua casa, a vida é mais importante de ser preservada e à medida que se vai relaxando para a retomada dessas obras temos que ir monitorando o que acontece em relação a pandemia.

J.P: Os sindicatos serão valorizados caso você seja eleito?

N.G: Certamente. Toda classe representada deve ser valorizada. Os sindicatos representam as classes que formam nossa sociedade e como tal eles são partes da administração. Então eles devem ser levados em conta claro dentro dos limites e possibilidades sem os excessos que às vezes acontecem. Para se fazer uma discussão saudável e sadia e função dos benefícios da comunidade e da cidade. Os benefícios de salário tem que ser de acordo com a economia. Não se pode prometer aquilo que não se pode dar e não se pode fazer aquilo que não tem recurso.

J.P: Existe uma classe de servidores que estão sendo valorizados atualmente, pois estão colocando a cara pra bater frente a pandemia. São as enfermeiras, aqueles que recolhem o

lixo, que varrem a cidade, aqueles auxiliares. Qual a mensagem que você passaria para eles?

N.G: Eu diria que a saúde começa no gari. A saúde começa naquele que impede que a cidade se suje e que faz isso com a mesma determinação e com o mesmo amor que o médico que salva vidas na UTI. Eu diria para todos que aplaudem os profissionais da Saúde, precisam aplaudir esses profissionais que não estão diretamente ligados, falta aplaudir o cidadão que deveria estar junto no combate à pandemia fazendo seu isolamento e sua higiene adequadamente. Apesar de não termos atingido os níveis de isolamento que desejamos e necessitamos, cada um individualmente que se isolou, fez a sua parte. É preciso que isso se multiplique. Então aplaudir os profissionais da área de limpeza, de segurança da educação é super importante. O investimento que temos hoje na área da saúde que é por volta de 33% da arrecadação do município, já é um investimento grande, que é compatível a arrecadação de muitas cidades. Então temos que aplaudir esses profissionais.

J.P: Nós sabemos que o investimento na Saúde e na Educação em Mariana é maior do que o previsto em lei. Então sabemos que essas áreas estão em boas mãos. Queremos saber como será dada continuidade a isso e o que se pode melhorar nisso no futuro? Existem obras iniciadas como a UPA e a UBS que estão paralisadas.

N.G: Nós temos obras paralisadas pelo efeito da pandemia, nós não estamos abandonando projeto. Algumas situações estão suspensas por impossibilidade física de ser realizada. Se o recurso financeiro existe e está reservado para isso, assim que podemos afrouxar um pouco as regras de trabalho para poder voltar ao ritmo normal, elas voltarão ao normal.

J.P: Conte para população sobre a aceitação da sua família nessa jornada rumo às eleições 2020?

N.G: Eu havia falado com amigos que gostaria de ser pré-candidato, mas só após falar com a minha família, colocasse esse meu sonho e tivesse a aprovação deles. Isso eu fiz e tive a aprovação da minha família pra poder realizar um sonho que eu tenho desde 90 e pouco. Em 1996 eu fui candidato e até hoje eu trago no meu coração a vontade de fazer um trabalho a favor de Mariana.

J.P: Gostaria que você fizesse um balanço geral da atual gestão municipal. Considerações finais.

N.G: Uma administração que teve um objetivo importante que pode trazer melhoria de qualidade de vida para Mariana, mas que teve muito contratempo. Essa semana eu tive a oportunidade de falar sobre o assunto, quando o Subsecretário de turismo de Minas Gerais falou que Minas deveria deletar as tragédias e tocar para frente a vida. Eu falei que ele teve a infelicidade de usar a palavra deletar, ele quis dizer resetar, começar de novo Minas Gerais com um modelo novo de gestão, tirando proveito daquilo que a gente teve como aprendizado, mas sem esquecer das pessoas que foram perdidas, da economia e do quanto sofremos. Vamos recomencar essa cidade, começar a fazer uma Mariana diferente, mas baseada no que a gente começou a construir com muita dificuldade nesse governo. Fomos bem avaliados na saúde, na educação, na segurança e na assistência social. Temos programas importantes que precisam ser ajustados ao longo do tempo. A cidade é um organismo vivo que deve ser ajustado. Temos buscado recursos que chegarão a essa cidade seja agora ou em próximos mandatos, recursos da Vale do Rio Doce, da Samarco, que nos permitirão fazer um fundo geral de contingência que permita a cidade não passar mais o que ela passou em dificuldade financeira e que proporcione investimento em todas as áreas, em todas as secretarias, para desenvolver econômica e socialmente essa cidade. Então foi plantado muita coisa. O governo de Duarte Junior, o qual temos muito orgulho de participar, começou muitos trabalhos que frutificaram ao longo do tempo e Mariana vai assistir isso acontecer.



Nova coluna

QUEM É FLÁVIA REGINA?



@jornalpanfletus **Facebook: Jornal Panfletu's - Site: www.jornalpanfletus.com.br**

Formada em Direito pela Unipac Mariana- obtendo para o TCC-QUEM VC JULGA QUE É? Uma crítica ferrenha à política brasileira no campo Garantista de Ferrajoli. Tem como coluna vertebral a obra de Lima Barreto "Bruzundangas". Bordada pela Constituição e com recortes de DA MATTA, em Carnavais, Malandros e Heróis. Acobertada pela análise de Rigonatti em "Temas em Psiquiatria". Premiada por ter conseguido como orientadores, dois grandes nomes: os Dr. René Dentz e Dra. Maria Aparecida Furtado. Foi com uso da psicanálise e da psicologia e sua utilização para o Direito Penal que me consagrei Graduanda e assim aprofundar-me futuramente não só em Congressos Mineiros e Paulistas de Criminalistas.

Especialista em Direito Público e Privado-com NOVOS DESAFIOS DO ESTADO. Minha Pós Graduação em Direito do Trabalho e Direito Previdenciário também são obtidos na cidade de Viçosa. Participei ao longo de minha carreira de Diversos Simpósios promovidos pela UFOP sobre Estado, Região e Sociedade. E em várias Semanas

Jurídicas para Crimes de Internet, Direito Eleitoral e os Direitos Políticos. Em Colóquios de Direitos Humanos, Argumentação, Normatividade, Em Direitos Homoafetivos e Congressos sobre as Histórias de Direitos.

Capacitada para negociações bancárias e revisões de juros pela Faculdade Legale de SP e pela mesma gabaritando-me na Área Constitucional.

Faço negociações contratuais de forma a evitar a judicialização de processos.

A evitar o abarrotamento do Judiciário e a solução extrajudicial de uma questão. Uai! Então tudo é negociável? Não-que o direito não está para atender "farra de boi".

Na área de Educação sou formada em HISTÓRIA pela UFOP e Pós Graduada em História do Brasil. Neste campo também participei de ciclos de estudos religiosos, Pedagógicas e Congressos, Metodologias de Ensino e Campanhas contra Violência e Prevenção ao Uso de Drogas. Foi nesta Instituição que obtive minha preparação na Ética, na Política e na História.

Atuei em todas as faixas etárias- crianças, adolescentes, jovens e adultos. Com gestão escolar, com inclusão, em zonas rurais e em periferias. Atuei para o Estado e a Prefeitura Municipal de Ouro Preto.

Como Empresária na área Agrícola, de Comércio de Rações, Tosa, Banho, sementes, atuei por mais de dez anos com a Empresa NUTRIMAR- e sendo sócia e gerente aprendi a conhecer o homem do campo. Suas necessidades e angústias. Sua luta e seus anseios. Na prática com gerenciamento de funcionários, organização, empréstimos bancários, empreendimentos. Sou administradora por natureza, negociadora por convicção.

Conto com a colaboração de duas colegas em meu escritório, sendo uma delas especialista em Direito Penal. Tenho parcerias com outros da redondeza de nossa cidade.

Características Pessoais- Comunicativa e Exigente.

Sou Mãe e Avó- o que me dá experiência no campo Inter e Intra das relações familiares. Quer conhecer meu caráter diabólico? - avilte um hipossuficiente- Em

especial de classe desfavorecida. Conhecerá então todas as minhas facetas. Cravejo-lhe minhas unhas em suas feridas pois que o Direito não está para provocar mazelas, incinerar discórdias, nem apaziguar deformidades incabidas. O Direito é o Direito. Ele tem que vir nítido, claro, justo e sobretudo para atender os pressupostos básicos da Constituição Federal.

De resto, sou eu, nada mais que eu- Dra. Flávia Regina Gonçalves Viana-OAB-187880- uma cidadã desta comunidade.

Sentindo-me honrada pelo nobre convite. Dessa forma, este jornal que é muito mais que empresa, que empreendimento ou notícias é também um contribuidor para formação de opiniões e sobretudo de formação para cidadania o que me leva a dizer: Tem aqui meu respeito e meu aval.



Nova coluna

VOCÊ TEM UMA DORZINHA AMIGA?

@jornalpanfletus **Leandro P. Chagas - Fisioterapeuta**

Não importa idade, sexo ou cor, seu corpo pode doer como qualquer outro. Já é normal ouvir alguém se queixar de dor em alguma região do corpo. Imediatamente, alguém da uma de Médico e indica um analgésico 'tiro e queda' que vai acabar com a dor. Mas se acaba com a dor, por que ela volta?

Trata-se de uma forma para mascarar o problema, ignorando sua origem. Assim, com o passar do tempo, viramos amigos íntimos dessa dorzinha chata e não saímos sem o companheiro analgésico na bolsa ou mochila. Contudo, a prática de tomar medicamentos sem prescrição médica não é boa e pode gerar problemas graves lá na frente. Ouço muitos pacientes que já experimentaram vários analgésicos até encontrar o milagroso, aquele 'tiro e queda', mas... a dor volta! Não seria melhor encontrar a origem da dor e corrigir o problema, podendo sair sem precisar conferir o estoque de analgésicos? Pois é disso que

conversaremos hoje. Muitos chegam até mim queixando-se de dores antigas, aquelas amigas indesejadas. Com estes pacientes, mais vale uma consulta inteira conversando que 50 outros tipos de terapia. Foco em encontrar a origem dessa dor, pergunto sobre hábitos, tensões, posicionamentos e, claro, prática de atividade física. Sim, Atividade Física! Aposto que você deve estar pensando: "Leandro é Fisioterapeuta, claro que vai falar sobre Atividade Física".

Você está completamente certo! Mas não considere apenas minha profissão, leve em conta que fisioterapeutas, médicos, engenheiros, administradores ou qualquer outro profissional tem algo em comum: um corpo que não deve ficar parado (uma vez ou outra não tem problema!).

Eu também gosto de ficar à toa, sem fazer nada, mas o hábito de praticar exercícios físicos, com orientação e supervisão de um Fisioterapeuta ou Educador Físico, é o melhor caminho para prevenir amizade com alguma dorzinha enjoada. Bastam poucos dias se exercitando para perceber resultados. Ter mais energia durante o dia, melhor relação com as pessoas à nossa volta, melhorar no trabalho. Até mesmo ter melhor humor. "Mas Leandro, sinto dores quando acordo. Quase não consigo me levantar".

Esse é o momento que brota alguém do nada já com cinco ou mais cartelas de analgésicos. Cante Proerd e diga não! Aqui vão algumas dicas para melhorar suas manhãs:

1º Travesseiro. Não precisa dormir com o queixo no peito. Procure travesseiros confortáveis que não deixem sua cabeça inclinada. Independentemente da posição que prefere dormir, o travesseiro precisa garantir que seu pescoço possa relaxar sem abandonar a normalidade do corpo;

2º Dorme com a barriga para cima? Experimente colocar algum apoio – um travesseiro ou uma coberta enrolada - abaixo dos joelhos. Não precisa exagerar, apenas o suficiente para não deixar sua perna completamente esticada. Isso aliviará a pressão na lombar, permitindo maior relaxamento durante o sono;

3º Dorme de lado? Experimente colocar um travesseiro entre os joelhos. Sem excessos! Dessa forma seu quadril não ficará mal posicionado, não afetando sua coluna e diminuindo também as dores matinais. Em pouco tempo você nem vai lembrar o nome dessa amiga inconveniente.

Na dúvida, procure um profissional para te auxiliar. Atualmente atendo na clínica Atrapopens, em Mariana. Se precisar, ligue e agende um horário para conversarmos. Juntos, encontraremos a melhor solução para o seu problema. Despeço-me hoje, mas eu volto!

Aquarela Papelaria
3558-4591

Papelaria Aquarela
Com atendimento de entrega.
Orientamos que fique em casa!!
Faça seus pedidos pelo
Whatsapp: 982095012
E-mail: aquarelapapelaria.vendas@gmail.com
Entrega grátis nas compras a partir de 50,00

Papelaria_AquarelaPL

#SePuder #FiqueEmCasa

VALMIRGESSO
QUALIDADE E AGILIDADE!

- Revestimento Teto e Parede
- Molduras, Sancas,
- Forros e Divisória Drwall
- Forro Gipssum
- Junta Dilatação

31 99665-0926

PROCURANDO ASSISTÊNCIA TÉCNICA DE QUALIDADE?

VENHA PARA A R & R CELULARES!

Aqui você encontra:
Capinhas, carregadores, carregadores portáteis, headphones, caixinhas de som, fones, celulares e muito mais! Confira!

R & R CELULARES
ASSISTÊNCIA TÉCNICA E ACESSÓRIOS

PRAÇA TANCREDO NEVES, 321A, CENTRO - MARIANA (31) 9 9939 - 9939

Técnico: Renato Gerçossimo

ELEVA
Centro Educacional

Oficinas diferenciadas:
*Master Chefinho
*Alimentação Saudável
*Sentidos do meu corpinho
*Hora do conto
*Pintando o sete
*Mãe Natureza

Aulas de inglês, artes e música

Aulas extracurriculares
*Ballet, Taekwondo e kung fu

Endereço: Rua Angelim - 12 - Rosário - Mariana

CoronaVirus

CONTROLE DO CORONAVÍRUS PODE LEVAR 5 ANOS, DIZ CIENTISTA-CHEFE DA OMS

@jornalpanfletus Para diretor do órgão, fracasso no uso de vacinas que já existem para doenças já conhecidas evidencia dificuldades.

Ainda serão necessários quatro ou cinco anos até que o novo coronavírus esteja sob controle, disse nesta quarta (13) a cientista-chefe da OMS (Organização Mundial da Saúde), Soumya Swaminathan.

Segundo ela, o tempo pelo qual o vírus continuará representando uma ameaça vai depender das mutações que ele possa sofrer, da eficácia de medidas de restrição do contágio implantadas pelos países e do desenvolvimento de uma vacina viável.

Em uma conferência digital promovida pelo jornal britânico Financial Times, Soumya disse que "não há bola de cristal" para essa previsão, e que a pandemia pode até "potencialmente piorar".

Além disso, o fracasso de governos e famílias em aplicar as vacinas já comprovadas para doenças já conhecidas mostra que é um erro apostar todas as fichas em uma descoberta científica no caso do coronavírus, disse em entrevista em Genebra o diretor-executivo da OMS, Michael Ryan.

"Desculpem se pareço cínico, mas vejamos quantas doenças poderíamos ter eliminado com vacinas perfeitamente eficazes, como a do sarampo, e não o fizemos. Podemos até descobrir, produzir e



Fonte: Folha de S. Paulo / Foto: Divulgação Arquivo Jornal Panfletu's

entregar, mas as pessoas precisam também tomar as vacinas", disse Ryan.

Segundo ele, o mais provável é que o coronavírus fique endêmico e a humanidade precise conviver com ele, como ocorre com o HIV.

"Com tratamentos corretos, pode se tornar um

vírus que não provoca mais pânico. Mas no momento é um patógeno novo, chegando aos humanos pela primeira vez, e é impossível estimar por quanto tempo ele ficará entre nós", disse.

Mesmo sem uma vacina, os governos podem controlar a pandemia com medidas básicas de epidemiologia e saúde, afirmou Maria van

Kerkhove, líder técnica da OMS: "Vários países já comprovaram que com as medidas corretas para impedir o contágio e tratar os doentes é possível dominar a Covid-19".

Para Peter Piot, diretor da Escola de Higiene e Medicina Tropical de Londres que também participou do evento do Financial Times, eliminar o coronavírus vai exigir "muito mais" do que desenvolver uma vacina viável.

"A única doença humana erradicada foi a varíola", disse Piot, que se recupera depois de ter contraído o coronavírus e ter sido internado durante uma semana. Segundo ele, as sociedades terão que encontrar formas de conviver com o vírus com intervenções mais focalizadas, em vez de amplas e gerais.

Piot afirmou que "não há opção a não ser investir mais em testes", nos setores público e privado. Os sistemas de vigilância também foram apontados como fundamentais pelo diretor-executivo da OMS, Michael Ryan, em entrevista pela internet: "A melhor maneira de saber se a doença está voltando com o relaxamento de medidas não pode ser contando doentes nas UTIs ou corpos no cemitério".

Gasolina

PETROBRAS SOBE GASOLINA PELA SEGUNDA VEZ EM UMA SEMANA

@jornalpanfletus Reajuste de 10% ocorre após questionamentos do presidente Bolsonaro.

Uma semana após a primeira elevação no preço da gasolina desde o início da pandemia do novo coronavírus, a Petrobras informou seus clientes nesta quarta (13) que aumentará novamente o valor de venda do combustível em suas refinarias. Desta vez, o reajuste será de 10%.

O movimento acompanha a escalada do dólar no Brasil e a elevação do preço da gasolina no mercado internacional. Na semana passada, o combustível era vendido nos postos dos Estados Unidos a um valor 3,4% superior ao registrado na semana anterior.

O reajuste vale a partir hoje quinta (14), quando a gasolina passará a ser vendida nas refinarias da estatal, em média, a R\$ 1,12 por litro. O repasse às bombas depende da política comercial de postos e distribuidoras.

Segundo a estatal, o valor cobrado nas refinarias equivale a 19% do preço final. O resto são margens de lucro e custos de revenda e distribuição, além dos impostos federais e estaduais.

Na semana passada, o presidente Jair Bolsonaro questionou o primeiro reajuste após o início da pandemia, que foi de 12%. "Pelo que eu sei, não subiu o petróleo lá fora. Não sei porque o petróleo brasileiro aumentou", afirmou, frisando que não tinha interesse em interferir na política de preços da estatal.

A declaração, porém, acendeu sinal de alerta entre investidores. Em relatório intitulado "Fantasmas do passado?", divulgado nesta quarta, analistas do banco UBS calculam que o preço da gasolina no Brasil estava, antes do reajuste anunciado nesta quinta, 14% abaixo

das cotações americanas.

Para eles, a empresa precisava anunciar aumento para evitar perda de margens. "Embora tenha destacado que não intervirá na política de preços da companhia, acreditamos que qualquer comentário do governo sobre a Petrobras ampliar a percepção de risco dos investidores", escreveram.

Os dois aumentos ocorrem após uma sequência de quedas que acompanharam o colapso das cotações internacionais do petróleo, que refletiram as projeções de queda do consumo com as medidas de isolamento em todo o mundo. No ano, o preço da gasolina nas refinarias da Petrobras ainda acumula queda de 45%.

Nas bombas, a gasolina caiu 16% em 2020, segundo dados da ANP (Agência Nacional do

Petróleo, Gás e Biocombustíveis). Na semana passada, o litro do combustível era vendido, em média no país, a R\$ 3,823, 2,7% a menos do que na semana anterior.

O preço do diesel será mantido nas refinarias, informou a Petrobras. Também não houve reajuste na semana passada. Segundo o UBS, o diesel vendido nas refinarias da estatal está 14% acima da cotação norte-americana do produto.



WIZARD
by Pearson

Rua Monsenhor Horta, N° 14
Bairro Rosário, Mariana-MG
Tel.: 3558-2334

Veterinária Gameleira
Os melhores produtos e serviços!

Telefone: 3558-2755 / 9 8299-7869

Medicamentos - Rações - Pet Shop - Laboratório Especializado - Consultas

Endereço: Rodovia dos Inconfidentes nº 1500 - Mariana - MG/

DESIGN ODONTO

Dra. Raquel Lima
CRO: 36.588

- Limpeza
- Restaurações
- Próteses
- Facetas e lentes de contato
- Bichectomia
- Aplicação de toxina botulínica
- Preenchimento
- Implantes
- Próteses sobre implantes
- Ortodontia

Aqui você encontra todo tratamento que precisa.

Agende uma consulta!
Rua Bom Jesus, 148
Centro - Mariana/MG
(31) 3557-4262
(31) 98711-1601

Todos os cursos R\$ 500,00 reais para calouros
- Valor milido para o primeiro ano de curso

Samarco esta de volta a todo vapor, Vale agora 100% em atividade e você vai ficar parado? Vem pra FAMA!!!

vestibular FAMA

GRADUAÇÃO:
Inscrições no SITE
- Administração
- Engenharia Ambiental
- Engenharia Civil
- Engenharia de Produção
- Engenharia Metalúrgica

PÓS GRADUAÇÃO: 2020-1
Inscrições na secretaria da FAMA
- Gestão de Pessoas
- Gestão de Projetos
- Engenharia de Segurança do Trabalho.

ACEITAMOS Nota do ENEM Vestibular agendado Informações na secretaria (31) 3558-2673

"Diploma da FAMA é registrado na UFMG"

Inscrições 01/12/2019 a 10/01/2020
Prova dia 12/01/2020
www.femar.edu.br

Rua Dom Silvério, 161 - Centro - Mariana - MG

ENGENHARIA METALÚRGICA
ENGENHARIA AMBIENTAL
ENGENHARIA CIVIL
ADMINISTRAÇÃO
ENGENHARIA DE PRODUÇÃO

EM MINAS GERAIS

EM MINAS GERAIS NOVOS SETORES DA ECONOMIA PODEM VOLTAR A FUNCIONAR

@jornalpanfletus

Deliberação do Comitê Extraordinário Covid-19 trata da adoção da onda branca em macrorregiões de saúde do Estado.

Atividades econômicas como o comércio varejista de plantas e flores naturais e de artigos de cama, mesa e banho, consultorias em gestão empresarial e serviços imobiliários já podem voltar a funcionar em algumas macrorregiões de saúde do Estado. A Deliberação 42, de 8 de maio de 2020, do Comitê Extraordinário Covid-19, que trata desse assunto, foi publicada no último sábado (9/5/20) no Diário Oficial do Estado.

A referida deliberação aprova a adoção da fase “onda branca – baixo risco” nas macrorregiões CMacro COVID-19 Centro; CMacro COVID-19 Leste-Sul; CMacro COVID-19 Nordeste; e CMacro COVID-19 Noroeste.

A fase “onda branca – baixo risco” está prevista no Plano Minas Consciente que tem por finalidade orientar e apoiar os municípios mineiros na abertura gradual e segura das

atividades econômicas durante a pandemia de Covid-19.

Segundo o Governo de Minas, integram a onda branca aqueles setores que geram mais impacto na economia do Estado e menos impacto na rede assistencial. Eles recebem pontuações mais altas e são agrupados na “onda branca”, a primeira onda a ser aberta, após os serviços essenciais. Consulte lista com essas atividades.

O Plano Minas Consciente está previsto na Deliberação 39, do Comitê Extraordinário, de 29 de abril deste ano.

Mudanças no plano Minas Consciente

Também foi publicada no Diário Oficial do último sábado (9) a Deliberação 41, de 8 de maio de 2020, do Comitê Extraordinário Covid-19. Ela altera a Deliberação 39 sobre o Plano Minas Consciente.

A deliberação acrescenta que o plano terá os seguintes elementos estruturantes: fases de abertura, conforme as classificações onda verde (serviços essenciais), onda branca (baixo risco), onda amarela (médio risco) e onda vermelha (alto risco); procedimentos operacionais; protocolos sanitário-epidemiológicos e de comportamentos para empresas e congêneres e para trabalhadores e cidadãos; indicadores de capacidade assistencial e incidência da pandemia; e atividades especiais que requerem tratamento diferenciado.

Também estabelece que, ao Grupo Executivo do Plano Minas Consciente, compete: monitorar e acompanhar a execução do referido plano e propor ao Comitê Extraordinário COVID-19 a alteração de procedimentos operacionais e de fases de abertura, no âmbito de cada

macrorregião e microrregião de saúde.

Outra mudança trazida pela deliberação de sábado (9) determina que o chefe do Poder Executivo municipal que tiver interesse em aderir ao Plano Minas Consciente deverá comunicar à Secretaria de Estado de Desenvolvimento Econômico a adesão do município e instruir o ofício com documentos.

São eles: cópia do ato municipal de adesão e declaração, assinada pelo chefe do Executivo, atestando ciência dos termos do plano e do compromisso de sua execução e compromisso de observar a atualização do Plano e as alterações de fases.

Além disso, o prefeito deve dar ciência à Comissão Intergestores Bipartite e aos Comitês Regionais – COVID-19 o seu interesse em aderir ao Plano Minas Consciente.

Coronavírus

AGRICULTORES RURAIS TERÃO ACESSO A CARTILHA DE ORIENTAÇÃO PARA PREVENÇÃO AO CORONAVÍRUS

@jornalpanfletus

Cartilha foi elaborada pela Agência Nacional de Assistência Técnica e Extensão Rural - ANATER

A produção, circulação e comercialização de alimentos são serviços considerados essenciais na pandemia do novo coronavírus. Por isso, mesmo com as restrições de contato social, os agricultores familiares continuam trabalhando para levar os melhores produtos para a mesa dos marianenses. Pensando na segurança do agricultor familiar, a Agência Nacional de Assistência Técnica e Extensão Rural - ANATER, elaborou uma Cartilha de Orientações de prevenção.

O documento foi idealizado tendo como base as recomendações do Ministério da Saúde e da Organização Mundial de Saúde - OMS. De forma didática, a cartilha explica o que é o vírus, os meios de contágio, quais são os sintomas da doença e como se proteger. Em seguida, ela traz orientações específicas voltadas para os cuidados com os colaboradores e a propriedade.

Segundo algumas medidas de prevenção do documento, deve ser distribuído álcool em gel 70% para os colaboradores, os mesmos não devem dividir carona nos veículos e nem compartilhar objetos de uso pessoal. Além disso, portas e janelas dos ambientes devem ser mantidas abertas. Pisos, corrimãos e banheiros precisam ser higienizados com álcool 70% ou solução de água sanitária. A cartilha também propõe que seja adotado turnos de trabalho para reduzir o número de pessoas trabalhando ao mesmo tempo.

Para proteger a propriedade rural, o documento orienta que o agricultor suspenda o recebimento de produtos que não sejam necessários no momento, caso isso não seja possível, os artefatos devem ser higienizados antes de entrar na



propriedade. Na hora da entrega, caminhoneiros e outros prestadores de serviços devem permanecer no interior dos veículos.

Ainda não existe uma vacina contra o novo coronavírus, a prevenção é o melhor remédio. Dessa forma, seguir essas recomendações é

essencial para impedir o contágio e manter a saúde dos colaboradores e de todos envolvidos com a agricultura familiar.

Vix Transportes Dedicados Ltda
Vix Transportes Dedicados Ltda, CNPJ: 09.452.900/0014-69 torna público que requereu da SEMMADS MARIANA, através do Processo SEMMADS 2103/2020 a Licença Ambiental Simplificada (LAS), para as atividades de Lavagem de Veículos e Oficina Mecânica, elétrica ou de lanternagem, na localidade da Estrada de Acesso Condomínio Vila Del Rey, 10 Vila Del Rei, Mariana, MG.

MARTI MÓVEIS
 QUALIDADE E EXCLUSIVIDADE QUE FAZEM A DIFERENÇA!
 RUA BOM JESUS, Nº 153, CENTRO, MARIANA-MG

MARTI MÓVEIS
 ESTOFADOS, COLCHÕES, ROUPEIROS, CÔMODAS, HOMES, PAINÉIS E MUITO MAIS.
 TRABALHAMOS TAMBÉM COM UMA LINHA COMPLETA DE MODULADOS. TUDO QUE A SUA CASA PRECISA PARA FICAR AINDA MAIS LINDA E ACONCHEGANTE!

QUALIDADE E EXCLUSIVIDADE QUE FAZEM A DIFERENÇA

CONTATOS:
 LOJA: (31) 98350-0090/ 97181-8122/ 98936-8735 (VENDEDORAS)
 PROJETOS E MONTAGENS: (31) 99732-9583 (GERSON)
 ADMINISTRATIVO: (31) 98405-8790 (SIRLEI)
 EMAIL: martimoveis.fm@hotmail.com WHATSAPP: (31) 98936-8735

LIQUIGÁS **CENTER**
 PETROBRAS **DISTRIBUIDORA GÁS**
 REVENDA AUTORIZADA

GARANTIA DE 100% SATISFAÇÃO

Rodovia dos Inconfidentes 500 | São Pedro | Mariana | MG
 centergasmarianamg@gmail.com

TELE ENTREGA
3557-1000
31 9 8744-1834

EM MINAS GERAIS

GOVERNO DE MINAS DESTINA CERCA DE R\$ 270 MILHÕES EM CRÉDITO PARA AS PREFEITURAS

@jornalpanfletus *Em coletiva, Romeu Zema destacou a importância dos desembolsos do BDMG na sustentação da economia mineira.*

O governador Romeu Zema anunciou na terça-feira (12/5), na Cidade Administrativa, que o Banco de Desenvolvimento de Minas Gerais (BDMG) alcançou a marca de R\$ 274 milhões em crédito contratado via Edital de Municípios do biênio 2019/2020, montante 37% maior que a previsão inicial de desembolso, que era de R\$ 200 milhões. Ao todo, considerando outras linhas de crédito para o setor público, o BDMG atingiu R\$ 302 milhões liberados aos municípios.

“Desde que eu assumi o Governo de Minas, determinei que o BDMG fosse, de fato, protagonista no desenvolvimento do estado. O banco cresceu, principalmente, nos empréstimos para as micro e pequenas empresas e prefeituras. Num momento como este, que a arrecadação dos municípios está reduzindo, nada melhor que ter acesso a essas linhas de crédito”, ressaltou Romeu Zema.

O governador explicou que as prefeituras podem destinar os recursos para obras de construção, reforma e ampliação de edificações municipais; mobilidade e drenagem urbana; eficiência energética; e aquisição de máquinas rodoviárias, caminhões e equipamentos para pavimentação.

Também presente no anúncio, o diretor-presidente do BDMG, Sergio Gusmão, falou da importância desses recursos. “É uma iniciativa que proporciona aos municípios ampliar a capacidade de investimentos, sobretudo aqueles de menor porte. O banco deve assumir o seu papel alinhado com a estratégia do governo e ajudando a manter a economia mineira pujante durante o período da pandemia”, avaliou.

Menos burocracia

Para facilitar ainda mais o acesso dos municípios, o governador explicou que o BDMG está estendendo as vantagens da plataforma BDMG Digital:

(www.bdmg.mg.gov.br), que concede crédito para micro e pequenas empresas on-line, para as prefeituras. A partir de agora, as etapas de elaboração de projetos e de documentos de licitação para as intervenções a serem feitas já poderão ser realizadas de forma virtual.

“O BDMG foi pioneiro entre os bancos de desenvolvimento brasileiros na criação de uma plataforma digital aos seus clientes de micro e pequenas empresas. Agora, estamos dando mais



um passo na trilha da transformação digital, trazendo para nossos clientes do setor público mais flexibilidade, rastreabilidade, rapidez e menos burocracia no processo de liberação de crédito”, afirmou Gusmão.

Diferentemente de editais anteriores, o Edital de Municípios 2019/2020 ofereceu condições especiais na contratação do financiamento. A carência é maior, podendo chegar a até 18 meses, como na linha BDMG Saneamento. Além disso, não haverá pagamento de juros do contrato

durante a carência, mas apenas no momento da amortização.

Aporte

Zema também anunciou que o banco receberá um aporte no capital de R\$ 100 milhões, recurso proveniente da Companhia de Desenvolvimento Econômico de Minas Gerais (Codemig). Com este valor, a carteira de crédito do BDMG poderá atingir R\$ 1 bilhão. “O que nós queremos é direcionar esses recursos para os setores mais afetados pela crise do coronavírus”, explicou.

Além do aporte de capital, o banco contará com recursos do Fundo de Investimento do Estado de Minas Gerais (MG Investe). O fundo foi aprovado em 2017 pela Assembleia Legislativa, mas só foi regulamentado com o Decreto 49.939, assinado pelo governador Romeu Zema no final de abril. De imediato serão disponibilizados R\$ 50 milhões para as ações do BDMG de auxílio às empresas diante do quadro desafiador imposto pelo atual cenário. Até dezembro, a expectativa é que mais R\$ 20 milhões sejam disponibilizados.

AVENIDA NOSSA SENHORA DO CARMO - 440 - MARIANA

MAGMOTOS MULTIMARCAS

Garantia

Instagram: /magmotos_mariana
Facebook: /magmotosmariana
Email: magmotosmariana@hotmail.com

Juninho - (31) 9 8914-4010
Bisk8 - (31) 9 8788-1829

GONÇALVES CENTER

Faça uma visita e confira!

Móveis, brinquedos e muito mais!!!
Qualidade e preço justo!

Telefone: (31) 3558-1495
E-mail: arantesgoncalves@yahoo.com.br
Endereço: Rua Diamantina, 376 - Cabanas - Mariana

Cirurgiã-Dentista - Clínica Geral
Especialista em Periodontia, Saúde Pública e Implantodontia
Mestre em Periodontia, Clínicas Odontológicas PUCMG

DRA. MARISA QUINTÃO ODONTOLOGIA

www.clinicamarisaintao.com

Tv. Salomão Ibrahín, 74 - A - Centro - Mariana/MG
Telefone: (31)3557-1753 - E-mail: teman@superig.com.br

CARLOS Veículos

Compra
Vende
Troca
Financia

Venha nos visitar

Endereço: Rua HeVio Moreira De Moraes, 15 - Vila do Carmo / (31) 3558-5129

INDAIA transportes e turismo

Prefeito Jadir Macedo, 900- Vila do Carmo / (31) 3558-1698 - 9 9611-6827

CÂMARA DE OURO PRETO

PARLAMENTARES OURO-PRETANOS PEDEM INFORMAÇÕES SOBRE SITUAÇÃO DOS POSTOS DE SAÚDE DO MUNICÍPIO

@jornalpanfletus Facebook: Jornal Panfletu's - Site: www.jornalpanfletus.com.br

Na terça-feira (12), a Câmara de Vereadores de Ouro Preto realizou a 13ª Reunião Ordinária de 2020. Na oportunidade, foram aprovados 11 requerimentos. Entre eles, o número 88/2020, de autoria do vereador Zé do Binga (PV). O documento será encaminhado à Prefeitura para que ela informe o motivo da interrupção do atendimento dos postos de saúde dos bairros Vila Aparecida, Nossa Senhora do Carmo e Morro São Sebastião.

O vereador destaca que os moradores desses bairros precisam do serviço, principalmente em meio a pandemia do novo coronavírus. “A organização Mundial da Saúde está pedindo para que não haja aglomeração e, com essas unidades fechadas, estamos provocando aglomeração porque as pessoas estão indo para os postos da Bauxita, do Veloso, de Saramenha. A população não pode ficar à mercê dessas necessidades. Lembrando que é o Programa de Saúde da Família, saúde em casa, então acho que temos que resolver isso o mais rápido possível. Não quero só saber a resposta, o meu interesse é que voltem com essas atividades para a população que está cobrando



e que é de direito deles. Estamos em uma época que temos que prevenir e promover a nossa saúde. Então, peço que a Secretaria Municipal de Saúde reveja essa situação”, destaca o vereador.

Já o vereador Wander Albuquerque (PDT) protocolou dois Requerimentos: um pedindo informações sobre a situação dos motoristas da educação da Cooperativa de Transporte e o

outro solicitando informações da comissão de reabertura do comércio de forma consciente. “O primeiro requerimento tem objetivo de pedir informações da cooperativa de transportes e da Prefeitura para saber o que poderão fazer para ajudar os cooperados que estão parados devido à pandemia. A grande maioria da área da educação. Já temos informações de que a cooperativa passará uma cesta básica para

cada cooperado, pagará seu INSS, já é uma medida positiva. Mas no nosso entendimento, tem que ser feito mais alguma coisa, tem que ter um valor; até porque, para grande maioria, essa é a única fonte de renda que eles têm, alguns, inclusive, pagam a prestação de seus veículos até hoje. Entendemos que a prefeitura, juntamente com a cooperativa, pode dar uma contribuição melhor para esses cooperados”, explicou.

Sobre o outro requerimento, Wander explicou que ele “foi dirigido à comissão que foi nomeada através de um decreto para falar do comércio e indústria da nossa cidade. Ouro Preto precisa ser mais enérgico nas medidas de segurança, como a obrigação do uso de máscaras, principalmente nos comércios. Aos trabalhadores, comerciantes e principalmente para quem vai fazer uso desses comércios, tem que usar máscara, álcool em gel. O que a gente percebe é que isso não está acontecendo. Alguns comércios estão tomando medidas de segurança, outros não. Então acho que é momento dessa comissão ser mais enérgica nas exigências de segurança”.

PARA AJUDAR O COMÉRCIO LOCAL INSTAGRAM LANÇA NOVA FERRAMENTA DE DIVULGAÇÃO

@jornalpanfletus Facebook: Jornal Panfletu's - Site: www.jornalpanfletus.com.br

Nesta segunda-feira (11), o Instagram lançou um novo sticker para uso nos stories. O novo adesivo interativo é identificado pelo nome “Apoie as Pequenas Empresas” e vem de encontro com a preocupação que os vereadores da cidade de Mariana demonstraram nas últimas

reuniões da Câmara em relação à sobrevivência dos pequenos negócios diante dos desafios econômicos causados pela pandemia.

A nova ferramenta permite que qualquer usuário possa ser multiplicador dos serviços locais. É bem simples: Ao criar um novo story,



Instagram

toque sobre o botão de stickers e adicione o item “Apoie as Pequenas Empresas”. Digite o @ da empresa e selecione o perfil desejado.

Participe. Recomende as empresas da cidade de Mariana.



O MOMENTO É DE FICAR EM CASA

Mas podem ter certeza, **voltaremos mais fortes**, cheios de energia e com uma grande conquista:

Uniformes escolares para os mais de 7200 ALUNOS da rede municipal.

PREFEITURA DE MARIANA
DE MÃOS DADAS COM A NOSSA GENTE

P9B

EQUIPE DE GUEDES TEME PARALISIA DA ECONOMIA E CRISE SOCIAL A PARTIR DE JULHO

@jornalpanfletus *Ministério espera queda de 4,7% no P9B em 2020 e risco de falências e desemprego no 2º semestre.*

O ministro Paulo Guedes (Economia) autorizou a apresentação da conta da quarentena. Ele planeja uma retomada controlada das atividades para evitar o mergulho do país no caos social em julho.

O secretário de Política Econômica, Adolfo Sachsida, divulgou nesta quarta-feira (13) uma projeção de queda de 4,7% no PIB (Produto Interno Bruto). Antes, havia previsão de alta de 0,02%.

Nota técnica do órgão estimou que cada semana de isolamento impediu o país de produzir R\$ 20 bilhões em riquezas. Se confirmado, será o maior recuo do PIB desde 1901, segundo dados do IBGE.

Nesse cenário, há uma mudança de discurso no time de Guedes de afrouxamento das medidas de isolamento social. A guinada vai ao encontro das declarações do presidente Jair Bolsonaro.

Diferentemente do chefe, o ministro havia apoiado o confinamento como forma de conter o avanço do coronavírus. As medidas em estados e municípios já perduram dois meses.

Agora diversos fatores levam a equipe de Guedes a prever que a economia entrará na UTI com as atividades paradas. A deterioração comprometerá o bem-estar da população a partir do segundo semestre.

Na avaliação dos técnicos, como continuam de portas fechadas, empresas de pequeno porte passaram dois meses sem acesso ao crédito diante das dificuldades do governo em estruturar mecanismos de garantias para os empréstimos.

Segundo dados internos da pasta, essas companhias registram um índice de falência sem precedentes. Elas respondem por mais de 80% dos

postos formais de trabalho.

Projeções da Economia com base nos dados do seguro-desemprego indicam que, por enquanto, as demissões decorrentes da crise gerada pelo coronavírus representaram menos de 800 mil postos.

No entanto, a avaliação é a de que poderá superar 5 milhões até o fim do ano se a paralisação for prolongada nos estados e municípios. Essas empresas são as grandes empregadoras, especialmente nas regiões mais afastadas do país.

A preocupação de Guedes é que não haverá dinheiro disponível na caixa se, após junho, for preciso renovar o prazo das políticas emergenciais de socorro à população e empresas.

Os gastos da União com a pandemia, incluindo a ajuda de R\$ 600 para os trabalhadores informais, já levam o Orçamento deste ano para um déficit de R\$ 600 bilhões.

Até o momento, o governo conseguiu minimizar o aumento do desemprego formal com uma medida provisória que autorizou a redução de jornada e de salário por três meses.

Muitos setores pedem que essa política seja renovada para até o fim do ano. Sachsida rejeita prorrogação e diz que uma ampliação no período de restrições elevará as perdas da economia.

A projeção considera que quanto maior o prazo de isolamento, maior o número de falências e demissões. A medida também amplia o endividamento corporativo.

"Essa nota não tem conotação de crítica sobre as políticas de isolamento social", disse Sachsida. "[Essa nota] foi feita exclusivamente para mostrar

o custo econômico dessas políticas e fazer as estimativas para o PIB."

Assessores de Guedes disseram que o cálculo das perdas com o isolamento estava pronto há semanas. Porém, Guedes preferiu segurá-lo para não parecer que estava defendendo a economia em vez da saúde.

Essa "primeira onda" do coronavírus, como Guedes chama a quarentena, levou o governo a liberar recursos para evitar desemprego e manter as pessoas em casa. Com isso, a dívida pública baterá em 90% do PIB neste ano.

A equipe econômica preparou medidas como a do corte de jornada e de salários, direcionou recursos para o crédito corporativo, abriu mão de receitas (taxas, impostos e contribuições) para tentar evitar que uma contaminação em massa levasse ao colapso do sistema público de saúde.

Nesse período, Bolsonaro defendeu a retomada das atividades minimizando os efeitos do coronavírus.

Esse posicionamento deflagrou uma disputa política com governadores e prefeitos, que, em diversos casos, ignoraram o decreto federal que ampliou a lista de serviços essenciais.

Na semana passada, o presidente se aproveitou da visita de representantes da indústria no Palácio do Planalto para pressionar o presidente do STF (Supremo Tribunal Federal), ministro Dias Toffoli.

Depois de ouvir dos empresários que a economia parou e que os efeitos seriam danosos, Bolsonaro solicitou uma audiência surpresa à corte.

Ele levou os empresários para tentar dividir com Toffoli o ônus da crise. Durante a visita, os representantes de 15 setores da economia

afirmaram a Toffoli que estão prontos para a retomada.

Eles disseram que conseguiriam voltar às atividades com protocolos seguros de saúde.

O presidente do Supremo pediu responsabilidade. Ele propôs a criação de um comitê envolvendo todos os Poderes, inclusive entes federados – estados e municípios.

Na conversa, Guedes disse que o pulso da economia estava fraco e que corríamos o risco de "virar uma Venezuela" se o isolamento persistir por mais tempo.

Nos bastidores, o chefe da Economia avalia propor que o grupo proposto por Toffoli possa discutir um programa de "retomada controlada". A medida valeria para setores aptos, como montadoras e indústrias.

O controle seria garantido por um protocolo a ser definido pelo Ministério da Saúde com os procedimentos necessários (adaptações de linhas de montagem, como distanciamento entre funcionários) para evitar contágios. Para isso, seriam exigidos testes em massa.

Outra ideia em curso seria retirar a população que faz parte do grupo de risco, como idosos, da casa desses trabalhadores, especialmente os mais carentes.

Pessoas que participam das discussões na Economia afirmam que uma proposta em análise na Casa Civil prevê seleção de idosos, especialmente nos grandes centros urbanos, e transferência para hotéis que, neste momento, estão fechados. A organização dessa força-tarefa ficaria a cargo do Exército.

A Aciam e CDL Mariana firmou convênio com o Laboratório Vanderlei Machado, com objetivo de proporcionar mais tranquilidade aos empresários, que agora terão o desconto de

15%

aos associados, funcionários e familiares na realização de testes sorológicos para pesquisa de anticorpos anti-SARS-Cov-2 IgM e IgG (Covid19).

Agende já: (31)3557-1562 ou 9 9862-4771

Obs:Acima de 25 testes, 20% de desconto.



IBconsultoria

QUANDO SEU SONHO ESTÁ PERTO DE SER REALIZADO

(31) 99749-2323 / 3558-1211
loteamentonovohorizontemariana@gmail.com

loteamento NOVO HORIZONTE

Diamante Vidros

- *Vidros em geral
- *Forro PVC
- *Pisos Duraflor
- *Corrimão de escada
- *Esquadrias em alumínio
- *Box, Fechamento para pias
- *Lavatórios

Rua Jatobá - Loja 97 - Rosário - Mariana

9 8859-9502

3558-4159

INSTITUTO DE BELEZA E NOIVAS
Soliane Dias

- *Dia da Noiva
- *Maquiagem
- *Penteados
- *Manicure - Pedicure
- *E muito mais...

Venha conhecer o espaço mais completo de beleza da Região!

Endereço: R. do Catete, 427 - Centro, Mariana
Telefone: (31) 3557-2937

ALMG

VETO SOBRE COMPENSAÇÃO DE DÍVIDAS É REJEITADO NA ASSEMBLEIA LEGISLATIVA

@jornalpanfletus

ALMG mantém três dispositivos vetados e derruba um. Matéria autoriza compensação de dívidas com créditos tributários.

A Assembleia Legislativa de Minas Gerais (ALMG) apreciou, na quarta-feira (13/5), em reunião remota Extraordinária de Plenário, o Veto Parcial à Proposição de Lei 24.439, de 2019, que autoriza o Estado a realizar a compensação de dívidas com crédito tributário. Alegando contrariedade ao interesse público, o governador havia vetado quatro dispositivos da proposição.

A maioria dos deputados concordaram com o governador e aprovaram a manutenção do veto a três itens, mas rejeitaram um deles. A reunião foi presidida pelo presidente da ALMG, deputado Agostinho Patrus (PV).

Seguindo o parecer do relator da matéria, deputado Gustavo Valadares (PSDB), os parlamentares derrubaram o veto ao inciso IV do artigo 1º da proposição de lei. O artigo, fruto de emenda parlamentar aprovada durante a tramitação da matéria na ALMG, acrescenta o segmento dos veículos automotores, no rol dos setores econômicos aptos a compensar créditos e débitos. Ou seja, com a decisão do Plenário, o segmento de veículos também terá possibilidade de compensação dos créditos, quando essa parte for transformada em lei.

O governador, em suas razões para o veto, havia justificado que, "diante da grave crise fiscal e da possibilidade de ampliação do prejuízo financeiro ao Estado pela inexistência de estudo técnico sobre a matéria", seria prudente vetar tal dispositivo.

Contudo, o deputado Gustavo Valadares entendeu que "a previsão da autorização de compensação



Foto: Reprodução / Divulgação

para o setor automotivo, por si só, não produz efeitos negativos ao erário" e que ela poderia até "ser útil ao Estado, nos casos em que exista o risco de perda de investimentos, que deixem de criar

novos postos de trabalho ou que gerem ainda mais desemprego".

Os dispositivos da proposição que não haviam sido vetados pelo Executivo deram origem à Lei

23.510, de 2019, fruto do PL 1.015/19, de autoria do próprio governador.

Pandemia segue no centro das discussões

Parte da reunião de apreciação do veto foi usada pelos deputados para destacar pontos polêmicos de atuação de gestores durante a pandemia do coronavírus. Sargento Rodrigues e João Vítor Xavier (Cidadania) fizeram duras críticas ao prefeito de Belo Horizonte, Alexandre Kalil, que resiste em reabrir o comércio considerado não essencial. Eles alegam que os pequenos comerciantes estão sendo "massacrados pelo prefeito".

Já o deputado Doutor Jean Freire (PT), que é médico, destacou que não se pode resolver toda a questão apenas com o uso de máscaras e renovou seu apelo em favor do isolamento, uma vez que os casos no Brasil agora aumentam vertiginosamente. "Os que defendem a retomada das atividades agem como se tivessem feito um combinado com o vírus, de não infectar os pequenos comerciantes, por exemplo, mas isso não existe", exclamou.

Marília Campos e o deputado Virgílio Guimarães, ambos do PT, defenderam que, ao proteger a Capital, o prefeito também colabora com o controle da pandemia em toda a RMBH.

Arlen Santiago (PTB) e Carlos Pimenta (PDT) demonstram preocupação com o uso dos recursos destinados ao combate à pandemia, pelos municípios mineiros. Delegado Heli Grilo e Fernando Pacheco (PV) foram alguns dos que falaram sobre a necessidade de maior valorização e proteção dos profissionais de saúde.



Armazem das Especiarias

UM CANTIN PIQUININIM
CHEIIM DE TUDO QUE UM BOM MINEIRIM PODE GOSTAR!

AV. GETÚLIO VARGAS, 6 | A - CENTRO - MARIANA

- *Pimentas e Conservas
- *Azeites, Especiarias e Temperos
- *Café, Açúcar Mascavo e Fubá
- *Mel, Geléias e Doces
- *Castanhas e Frutas Secas
- *Queijos e Defumados
- *Cachaças Tradicionais





Transcotta

www.transcotta.com.br

Ouro Preto - (31) 3551-2385

Mariana - (31) 3557-1810



NOVO HORÁRIO DE FUNCIONAMENTO

DE SEGUNDA A SEXTA-FEIRA:
7H AS 0H
ENTREGA DE 7:30H AS 23:30H

SÁBADO:
8H AS 0H
ENTREGA DE 8H AS 23:30H

DOMINGOS E FERIADOS:
8H AS 17H
ENTREGAS DE 8H AS 17H

→ TELE-ENTREGA

3557-3876 | 3558-6575
3558-6937 | 9 8733-2455





M.E GESSO

Mude seu ambiente

Contatos: Mário - 9 9666-5997 / Elias - 9 8606-9297



Câmara de Mariana

VEREADORES MARIANENSES APROVAM REQUERIMENTO PARA VALORIZAÇÃO DE EMPRESAS DO MUNICÍPIO

@jornalpanfletus Facebook: Jornal Panfletu's - Site: www.jornalpanfletus.com.br

Desde o início do distanciamento social, a Câmara de Mariana vem aprovando medidas para a proteção e combate da Covid-19 no município, além de ações para o fortalecimento da economia local. Na reunião realizada na segunda-feira (04), os vereadores aprovaram o Requerimento 62/2020, de autoria do vereador Ronaldo Bento (PSB), que orienta a Prefeitura, autarquias municipais e a Fundação Renova a priorizarem a contratação de empresas de locação de veículos da cidade.

O autor do requerimento justificou seu pedido destacando que já é possível observar uma retração econômica em vários setores e que sua proposição é uma forma de buscar alternativas para minimizar os impactos negativos na economia durante o distanciamento social. "Ao passar próximo às locadoras de veículos de Mariana podemos perceber que quase 80% da frota está à venda, pois os empresários não conseguem alugar seus veículos. Por isso eu peço à Prefeitura e à Câmara que intercedam

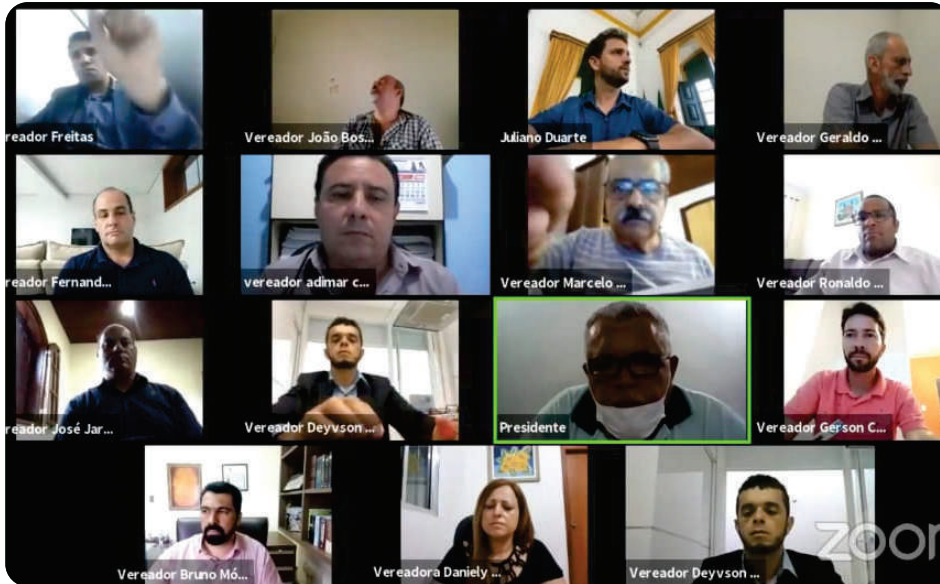

junto à Fundação Renova para que ela possa priorizar a contratação dessas empresas marianenses", pediu Bento.

O vereador Juliano Duarte (Cidadania) parabenizou o parlamentar pela iniciativa, porém destacou que Prefeitura, Câmara e os demais órgãos públicos municipais sempre buscam priorizar, em suas contratações, empresas locais. Entretanto, explicou Duarte, que estas entidades são regidas pela Lei 8.666, que trata das licitações e compras para o setor público. Ele ressaltou também que a lei prioriza sempre o menor preço e por isso algumas vezes as empresas e comércios de Mariana não conseguem competir com outras corporações vindas de fora.

"Contudo, a Fundação Renova, por se tratar de uma organização privada e não pública, eu entendo que ela pode, sim, priorizar em suas contratações empresas de Mariana, fortalecendo assim a nossa economia", lembra o vereador.

Educação

SECRETÁRIA DE EDUCAÇÃO DETALHA REGIME DE ESTUDO NÃO PRESENCIAL NA REDE ESTADUAL DE ENSINO

@jornalpanfletus Julia Sant'Anna apresenta informações sobre o desenvolvimento do modelo que começa na próxima segunda-feira (18/5) para os estudantes mineiros.

A secretária de Estado de Educação, Julia Sant'Anna, explicou nesta quarta-feira (13/5), em coletiva virtual, como funcionará o Regime de Estudo não Presencial lançado pela Secretaria de Estado de Educação (SEE). Na oportunidade, Julia falou sobre o funcionamento das ferramentas propostas para viabilizar o ensino remoto e tranquilizou professores, alunos e familiares sobre a continuidade dos estudos durante o período de distanciamento social.

"Não haverá atividades de professores e alunos em escolas", disse. Não há com o que se preocupar. Professores não têm que se dirigir às escolas, esse acompanhamento deverá ser feito, integralmente, de suas casas", afirmou.

A estratégia apresentada está alinhada às orientações propostas pelo Comitê Extraordinário Covid-19, coordenado pela Secretaria de Estado de Saúde (SES-MG), como medida para o enfrentamento e controle da pandemia de coronavírus. Na coletiva, a secretária também ressaltou que todas as atividades serão feitas em casa e que as escolas permanecerão fechadas enquanto for necessário.

De acordo com Julia Sant'Anna, o modelo adotado em Minas foi desenvolvido em sintonia e diálogo com professores, equipe pedagógica e instituições ligadas à educação. Todos os recursos foram pensados para garantir que seja contemplado o maior número possível de alunos, de modo que possam seguir tendo direito ao aprendizado, sem ficarem expostos às aglomerações e a riscos neste momento.

Continuidade dos estudos

A situação de ensino remoto vai possibilitar que os alunos da rede pública estadual de Minas Gerais sejam menos afetados na evolução de seu processo formativo, preparando os estudantes para que sejam impactos o mínimo possível no momento em que as atividades presenciais forem retomadas.

Segundo a secretária, o diálogo e o esforço de gestores e professores foram fundamentais para que Minas Gerais elaborasse um modelo de destaque nacional, com os recursos elogiados por instituições ligadas à educação. "Estamos com as melhores ferramentas nacionalmente. A gente não admitiu que não fossem usadas as melhores ferramentas, dispôs recursos financeiros para garantir isso", ressaltou. "Vamos conseguir ter bastante orgulho desse processo", acrescentou.

Para o Regime de Estudo não Presencial, foram estruturadas três recursos que vão funcionar de maneira complementar nesse período: o Plano de Estudo Tutorado (PET); o aplicativo Conexão Escola; e o programa de TV "Se Liga na Educação" que será exibido pela Rede Minas. Além disso, as redes sociais e o site da SEE também ajudarão na integração das ações.

A estreia do programa "Se Liga na Educação" será na segunda-feira (18/5) e o aplicativo estará disponível no Google Play Store na mesma data. Em breve, será disponibilizado também na Apple



Foto: Divulgação / Secretaria Estadual de Educação

Store. A navegação na plataforma será custeada pelo Governo de Minas. Os planos de estudo tutorado foram disponibilizados nessa terça-feira (12/5) no site: estudeemcasa.educacao.mg.gov.br.

A coletiva também teve a participação da subsecretária de Desenvolvimento da Educação Básica, Geniana Faria, que esclareceu como vai funcionar a parte avaliativa das atividades feitas durante o período de aulas remotas.

Segundo ela, o momento é para garantir que os alunos sejam estimulados a aprender os conteúdos conforme o que determinam as apostilas do Plano de Estudo Tutorado (PET), por meio de atividades de fixação. As avaliações, explicou a subsecretária, serão realizadas quando as aulas presenciais forem retomadas.

Ainda de acordo com Geniana, a carga horária obrigatória de 800 horas, estabelecida pelo Conselho Nacional de Educação, está sendo cumprida e considerada no Plano de Estudo Tutorado (PET), mas a forma como será fechada o ano letivo ainda será definida. "A organização das demais horas, no retorno das aulas presenciais, depende de normativa do Conselho Estadual de Educação", disse.

Para os alunos público da educação especial, a subsecretária também destacou que o material foi desenvolvido considerando-se todas as especificidades. Além disso, a subsecretária enfatizou que também estão sendo desenvolvidas

algumas estratégias para todos os alunos que, eventualmente, apresentarem dificuldades de aprendizado no modelo de aulas remotas.

"Estamos organizando um planejamento bastante cuidadoso de retomada das aulas presenciais. E, no retorno, será realizada uma avaliação diagnóstica para que a gente entenda eventual defasagem, as dificuldades que não foram desenvolvidas, para que os estudantes possam ter uma retomada do conteúdo ou até mesmo reforço escolar", informou Geniana.

Diferentes iniciativas

Os Planos de Estudos Tutorados (PETs) são apostilas com orientações de estudo e plano mensal de atividades. O material foi elaborado por ano de escolaridade, considerando o Currículo Referência de Minas Gerais (CRMG) e a Base Nacional Comum Curricular (BNCC).

É importante salientar que as ações pedagógicas previstas nos PETs têm como objetivo a retomada do conteúdo programático, a consolidação e o posterior avanço na aprendizagem, e serão utilizadas para compor a carga horária obrigatória conforme previsto na Resolução SEE nº 4.130/2020.

A distribuição aos alunos será feita prioritariamente pelos meios virtuais como site, e-mail e Whatsapp. Os alunos que não têm acesso à internet receberão o material impresso.

A organização do processo de entrega do PET impresso aos estudantes deverá ser feita pela

escola em estreito diálogo com as Secretarias Municipais de Educação, por meio do aproveitamento dos trabalhadores em deslocamento das prefeituras, dos segmentos representativos das respectivas comunidades, entre outras possibilidades que sejam adequadas a cada comunidade escolar. Assim, não é necessário que os alunos se desloquem até a escola.

Toda a estratégia para que o material chegue às famílias será organizada pelos gestores das unidades de ensino. A entrega do PET impresso poderá, ainda, ser realizada por meio dos serviços postais ou de outra forma colaborativa construída junto às associações rurais e comunitárias ou lideranças das comunidades (Associações, Sindicatos, Conselhos, Pastorais, Agentes Comunitários) desde que, obrigatoriamente, sejam acatadas as orientações das autoridades da área de saúde.

A mesma estratégia utilizada para entrega do PET ao aluno poderá ser utilizada para o retorno da atividade para correção do professor. Sempre levando-se em consideração as orientações da SES-MG.

O programa de TV "Se Liga na Educação" será exibido pela Rede Minas, de segunda a sexta-feira, nos dias úteis, pela manhã. As teleaulas vão priorizar os conteúdos que os alunos têm mais dificuldades e, além disso, uma hora da programação será transmitida ao vivo, permitindo que os estudantes possam interagir e tirar dúvidas.

Os conteúdos foram distribuídos por área de conhecimento. Na segunda-feira, a temática será linguagens (Português, Inglês, Literatura, Artes e Educação Física). Na terça-feira, o assunto é Ciências Humanas (História e Geografia). Matemática será estudada na quarta-feira. Na quinta, será a vez das Ciências da Natureza (Biologia, Química e Física). E, na sexta-feira, uma programação específica voltada para os alunos que estão se preparando para o Exame Nacional do Ensino Médio (Enem).

Também será disponibilizado o aplicativo Conexão Escola. A ferramenta vai reunir o PET, o programa de TV "Se Liga na Educação" e os materiais utilizados nas teleaulas. A conexão do perfil do aluno com a rede para utilizar o aplicativo será custeada pelo Governo de Minas. E, em breve, a plataforma vai oferecer a interação entre os alunos e os professores por meio de salas de aula virtuais.

Em complemento a tudo isso, as redes sociais e o site estudeemcasa.educacao.mg.gov.br também poderão ser acessados para que sejam obtidas instruções sobre como baixar o aplicativo, acessar os conteúdos do PET e assistir às teleaulas exibidas no "Se Liga na Educação", por exemplo. Nesse site será disponibilizado, também, Guias Práticos para os alunos e professores com orientações para a utilização das ferramentas, além de perguntas e repostas sobre as ferramentas e o Regime de Estudo não Presencial.



 facebook.com/JornalPanfletus

Sociais da Leticia Aguiar

Dia das mães!!

“Mãe é força que tudo aguenta, que tudo suporta por amor. É sublime conforto onde se aninham desesperos, desgostos, corações quebrados ou apenas descontraídos...”

Mãe é pilar seguro, colo de amor incondicional, sorriso e palavra que acalmam, que orientam. Para todas as mães que na Terra representam o maravilhoso milagre da criação; que geram com o seu ventre e amam com o coração; um bom dia na data que por excelência as celebra: o Dia das Mães!”



Nossos parabéns vai pra esse cara sensacional Alisson (Liu), ele comemorou +1 ano de vida! Felicidades querido!



Presença vip de nossa querida Beth Cota! Simpática, inteligente e um coração enorme!



Karol em seu 58º dia de quarentena! #FicaEmCasa



Aniversariante especial do mês de maio! Nossa querida Paula! Felicidades sempre! Na foto ao lado de seu filho!



Hoje é aniversário de uma profissional exemplar: Denilton (Saturno Produções). Felicidades!

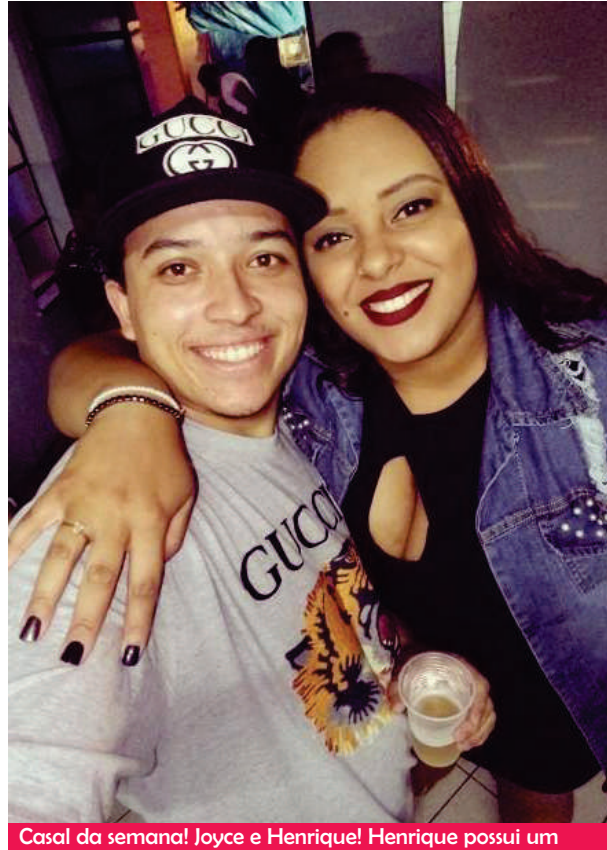

Casal da semana! Joyce e Henrique! Henrique possui um canal no youtube e Joyce compartilha de ótimas dicas em seus instagram: @joycecrisinaof e @henriquesantosof

Drogarias

Ultra Popular

UNIDADE I
Av. Getúlio Vargas, 19 - Centro - Mariana/MG

UNIDADE II
R. Padre Gonçalves Lopes, 61 A - Centro - Mariana/MG

DESCONTO MÍNIMO DE **50%**

DESCONTOS DE ATÉ **90%**

A 4ª CAIXA POR **R\$ 0,01****

QUEM É A MAIOR TEM O PREÇO MENOR



*TEM MEDICAMENTOS GÊNERICOS **APÓS EM MEDICAMENTOS GÊNERICOS DE USO GERALMENTE DOMICILIAR LÍQUIDO COM O ARBENICETE