

www.jornalpanfletus.com.br

# Jornal Panfletus

## Jornalismo Verdade

Desde agosto de 2001 - Número 1.047 - 03/04/2025 a 10/04/2025 - Dist.Gratuita - Contato: (31)98578-4257 (Ângelo) / (31)98632-8731 (Leticia) / (31) 98880-3046 (Cassiano)

Mariana | Catas Altas | Santa Bárbara | Ouro Preto | Itabirito

@jornalpanfletus /JornalPanfletus



**IGC**  
Imobiliária Genildo Carvalho Ltda.  
PJ nº 4732  
(31) 3557-2004  
99961-3043  
98484-9353  
Imóveis em Mariana, OP e Região!  
Endereço: Av. Manoel Leandro Corrêa, 15 - Loja 9 - Centro - Mariana

CASA DE CARNES

**BOI · NATURAL**

Vida de  
qualidade.  
Carne de  
qualidade.

Estamos localizados na Praça  
Avelino Souza Vieira 21,  
Barro Preto, Mariana-MG



**DROGA REDE**

# Ofertas Imperdíveis

Endereço: Av. Getúlio Vargas, 6 - Centro, Mariana

Transforme  
curiosidade em  
rendimento.

Sicredi



3557-1240



98611-2963



**GÁS DULICO**





# Editorial, por Cassiano Aguilar / Editor Chefe / Jornalista 20.483/MG

## PODE SER UMA ARMADILHA: crédito do trabalhador pode se transformar em arapuca com fraudes e endividamento além da conta

**Aceitar somente que a nova linha possa ser mais barata e vantajosa acaba sendo raciocínio um tanto simplório.**

Fiado no relativo sucesso de experiências anteriores, em que o crédito turbinado muito colaborou para o incremento das vendas no varejo e, assim, para a expansão da economia, o governo federal está tentando repetir a dose para ganhar popularidade, essa é a realidade. Eis o que Minas e o Brasil parece esperar do Crédito do Trabalhador, já disponível para quem tem carteira de trabalho assinada. Trata-se de empréstimos consignados, à semelhança do que é oferecido a aposentados e pensionistas, no caso com descontos diretamente na folha e prestações fixas. Parece ser e pode ser uma vantagem para os tomadores, que dificilmente teriam acesso a linhas de crédito por outros meios.

Todavia, será de todo prudente, porém, atentar para os erros – e até desvios – verificados com o consignado destinado a aposentados. O aparente benefício, em muitos casos, foi transformado em arapuca, seja por conta pura e simplesmente de

inúmeras fraudes, seja pelo endividamento além da conta. Caberia refletir também sobre o montante de encargos a serem cobrados, lembrando que no mercado o custo do crédito é alegadamente impactado sobretudo pelas garantias – o famoso spread – capazes de evitar que eventual calote não seja transformado em prejuízo. Exatamente o que não acontece no consignado, em que a garantia de pagamento e pontualidade é absoluta, o que entretanto não se reflete plenamente nas taxas afinal aplicadas, que são e continuam sendo bem mais altas que o razoável.

Contudo, ninguém explica, ninguém esclarece e tudo acaba ficando por isso mesmo, enquanto o prometido benefício é transformado em mais um excelente – e seguro – negócio para quem vende crédito e pode ganhar sem correr qualquer risco. Convenhamos, algo um tanto incomum, sobretudo se tido em conta o impulso inicial de



amparar os mais necessitados, conforme agora repetido, ofertando-lhes crédito que pode ser transformado em acesso a melhores condições de vida, além de anabolizar produção e consumo. Aceitar apenas que esta nova linha possa ser mais barata e vantajosa acaba sendo raciocínio um tanto simplório.

Portanto, e tudo implicando também em riscos de que endividados além do que possam efetivamente suportar, inclusive pela possibilidade de serem atingidos por fraudes, como acontece com os aposentados, perversamente beneficiários, acabem transformados em vítimas. Não estamos falando de hipóteses ou meramente apontando riscos, muito ao contrário. Estão sendo mostrados fatos que também precisam ser alvo de maiores atenções. Para só então, sim, de fato, fazermos mais e melhor.

## TRABALHO E SAÚDE MENTAL: UMA REFLEXÃO NECESSÁRIA NA ERA PÓS-PANDÊMICA

**Dr. René Dentz**

Psicanalista adulto e infantil / Atendimentos em Mariana, BH e Online/ Comentarista da Rádio Itatiaia BH / Professor da PUC-Minas e da FUPAC-Mariana / Autor de 8 livros, sendo o último: "Perdão: diálogos entre a filosofia e a teologia" (Paulinas, 2024)/ Pós-Doutorado pela Université de Fribourg, Suíça / Contatos: Instagram @dentzrene/ Whatsapp: 31 99184-9384



Novas leis que exigem que as empresas implementem medidas para a saúde mental marcam o início de um novo capítulo na narrativa laboral. Embora as leis mostrem uma crescente preocupação com a psicologia dos trabalhadores, elas estão se tornando uma paródia, à medida que são aplicadas em meio a uma cultura de trabalho "feliz". Byung Chul Han, em sua crítica cáustica ao neoliberalismo, argumenta que o trabalhador moderno é atormentado pela ilusão de agência. A retórica do coaching e da autoajuda nos convence de que a liberdade do trabalho é a capacidade de ser o mestre de si mesmo. Esta é uma narrativa enganosa e o trabalhador, na realidade, está cada vez mais sobrecarregado. Nesse sentido, Han descreve um cenário de exploração feliz – um no qual o ato de explorar é envernizado com um sorriso sincero,

ideal. A era moderna nos vê embevecidos pela perspectiva de motivação e produtividade constantes e, ao fazê-lo, transformamo-nos em máquinas. Já que esta forma de esgotamento esgota não apenas o corpo, como também a mente e as emoções, as novas leis estão em pauta. Elas propõem uma nova imagem – uma consideração humana e ao mesmo tempo jurídica do escritório. Mesmo assim, embora estes desafios sejam consideráveis, seria injusto rejeitar a influência transformativa que a era digital teve no ambiente de trabalho. As redes sociais, frequentemente acusadas de serem travessuras, são frequentemente criticadas por serem vitrines vazias de fotos bonitas. No entanto, um lado positivo recentemente descoberto desta plataforma é que ela apresenta informações sobre saúde mental e talvez até opções de estilo de vida alternativas. Ou

seja, pela primeira vez, nos foi oferecida uma chance de mudança na forma de conhecimento aberto: reflexões e dados dos quais os trabalhadores em primeira linha certamente se beneficiarão.

A pandemia de COVID-19 também desempenhou um papel crucial em impulsionar reflexões existenciais mais profundas sobre o trabalho. Para muitos, foi uma oportunidade de crise global que os fez reconsiderar suas escolhas profissionais e necessidades pessoais. Por outro lado, a pandemia também deixou marcas profundas que ressoam até hoje. O trabalho é uma das atividades que mais ocupam nosso tempo, e sua necessidade por um significado mais profundo é mais premente do que nunca. Em tal cenário, é imperativo continuar com questionamentos existenciais "o que eu quero deste trabalho?", não se resumindo a uma pergunta sobre

realização profissional, mas interrogando sobre como nossas atividades profissionais convergem com nossa jornada e que impacto temos no mundo. O trabalho não é simplesmente um dever ou uma necessidade econômica, mas uma parte constituinte de quem somos. É por isso que, mesmo que a nova legislação sobre saúde mental seja um passo em frente, não vai ter longevidade. Precisamos de empresas cujos profissionais liderem genuinamente, entendendo que a verdadeira inovação e produtividade é possível em ambientes em que as pessoas são apoiadas de verdade. Isso é um esforço conjunto para repensar a rotina de trabalho, as políticas de Recursos Humanos e, sobretudo, a relação com o conceito de trabalho.

## DIA HISTÓRICO NA ACADEMIA MARIANENSE DE LETRAS – CRIAÇÃO DO DEPARTAMENTO DE MÚSICA DA AML

Andreia Donadon Leal. Mestre em Literatura e Doutora em Educação. Membro da ALACIB e da Academia Marianense de Letras. Contato: deiadonadon@yahoo.com.br



A Academia Marianense de Letras viveu um dia histórico, nesta segunda-feira, 31 de março de 2025. O acadêmico Rafael Archanjo Santos e a Diretoria da Academia firmaram compromisso de transformar o coral Madrigal, o grupo musical Uns & Outros e a escola de violão Prof. Moura Santos em departamento da Academia, denominado Departamento de Música da Academia Marianense de Letras.

O professor Rafael destacou em documento apresentado à Diretoria que na verdade a instituição do novo departamento é um marco histórico, porque o coral Madrigal nasceu em março de 1971 como departamento Artístico-Cultural da Academia. Em 2002 tinha se tornado órgão associado, mas agora reconquista seu status original, voltando a ser Departamento e, a partir de agora, terá todo o respaldo logístico da Academia, com suporte para continuar a



ser um dos poucos corais especializados em músicas sacras da liturgia em latim.

A Diretoria da Academia Marianense de Letras comemorou esse momento histórico, e seu presidente, prof. José Benedito Donadon Leal disse que a Academia se fortalece, quando pensa no futuro, respeitando sua história e valorizando as pessoas que produzem cultura por amor à arte. É o caso dos componentes do Departamento de Música, um coral cinquentenário, um grupo musical e uma escola de violão com mais de 30 anos de existência, contribuindo para a formação musical de marianenses. Dessa forma, a Academia pode garantir a esses grupos, além do espaço físico, a segurança jurídica para a sua existência e os canais de comunicação para divulgação de suas ações culturais. Por exemplo, o coral Madrigal Mariana já tem apresentações agendadas para as celebrações da

Semana Santa na Arquidiocese de Mariana. Ainda em abril, a escola de violão prof. Moura Santos iniciará suas atividades deste ano com o oferecimento de aulas gratuitas para iniciantes em violão.

Estamos otimistas, pois sabemos que estamos dando um passo importante para o fortalecimento da Academia, ampliando as ações inclusivas, pois com a implantação dos departamentos abrimos oportunidades para a participação de mais pessoas da comunidade em nossas atividades culturais na música, na literatura, na formação literária de crianças e adolescentes, nas artes plásticas, nas ciências e tecnologias e na cultura popular, como o artesanato.



Jornal Panfletu's LTDA



Expediente

- Entre em contato com o Jornal Panfletu's
- Cassiano Aguilar – Jornalista Responsável 20483/MG – (31) 98880-3046
  - Leticia Aguilar – Designer e Diretora Administrativa (31) 98632-8731
  - Ângelo Serafim – Diretor Fundador / Comercial (31) 98578-4257

- Av Manoel Leandro Corrêa - 347 B - Centro - Mariana - MG
- CNPJ:21.544.370/0001-60 - Fundado em 01/08/2001
- Contabilidade: CONTAD CONTABILIDADE

"O jornal Panfletu's isenta-se de matérias devidamente assinadas"

Impressão:





## 2ª EDIÇÃO DO FLIMARI: em abril, Mariana será palco de mais uma edição do FLIMARI que abordará “Lendas Marianenses e a Arte Circense”

Entre os próximos dias 9 e 12 de abril, a Academia Marianense de Letras, com apoio da Prefeitura de Mariana, realiza a 2ª edição da Feira Literária de Mariana (FLIMARI).

O evento traz como tema “Lendas Marianenses e a Arte Circense em contos e versos” e tem como objetivo incentivar a leitura, a circulação e o consumo de livros para todas as idades, promovendo rodas de conversa e diversas atividades.

A programação contempla palestrantes, acadêmicos, músicos, contadores de histórias, artistas circenses e autores de Mariana, da região dos Inconfidentes e da literatura nacional. As atividades são voltadas para toda a família e incluem exposições na Casa de Cultura, incentivando a circulação e comercialização de livros.

### Programação

O pré-FLIMARI acontece no dia 9 de abril, às 14h, com um debate essencial sobre saúde mental no sistema prisional. Em parceria com a Secretaria de Justiça e Segurança Pública de Minas Gerais e a Academia de Letras, Artes e Ciências Brasil (ALACIB), a palestra “Saúde Mental em Privação de Liberdade” será mediada por Andreia Donadon e ministrada por Luciano Guimarães.

O evento também marca o lançamento do livro *UnIVERSOS da Liberdade* (Poética do Cárce), do escritor marianense Israel Quirino. A atividade será realizada na Unidade Prisional de Mariana.

Na quinta-feira (10/04), o FLIMARI toma conta do Distrito Criativo de Passagem de Mariana. Às 14h, Gabriela Romeu e Penélope Martins se encontram na Osquindoteca para um



bate-papo especial.

Mais tarde, a partir das 18h, a sede do Guarany Futebol Clube, em Mariana, recebe a cerimônia de homenagem às personalidades e instituições que marcaram a história da cidade. Neste ano, serão homenageados as seguintes personalidades e instituições:

- Alexandre Bahia
- Escola Municipal Coronel José Brás
- Waldemar de Moura Santos (in memoriam)
- Jojoba

Para encerrar a noite com arte e encanto, às 19h30, a Casa de Cultura recebe o sarau Café

Barroco Cultural, repleto de música e boas histórias.

No dia 11, a programação começa cedo, às 9h, com o lançamento do livro *Colorindo Mariana*, de Cristiano Casimiro, na Escola Estadual Doutor Gomes Freire. Às 10h, acontece o lançamento de *A Noite dos Mascarados*, no Colégio Flecha.

Na parte da tarde, estão previstas rodas de conversa com escritoras na Escola Municipal Cônego Paulo Dilácio e um bate-papo com Andreia Donadon e Laura Regina para os alunos da Escola Estadual Dom Benevides, na sede do

Guarany Futebol Clube, ambos às 14h. Mais tarde, às 19h, a Casa de Cultura recebe uma roda de contos de assombração, prometendo envolver o público com histórias intrigantes.

No sábado (12/04), das 14h às 16h, a programação “Nesta rua tem” transforma a Rua Frei Durão, em frente à Casa de Cultura, em um espaço interativo, com Máquina de Brincar da Osquindoteca, o Carro Biblioteca da UFOP e uma feira de autores com lançamentos coletivos de livros.

Mais informações podem ser consultadas nas redes sociais da FLIMARI: @flimari\_.

**MAIS DE 135 MIL**  
**materiais escolares**  
para atender nossos  
mais de **7.500** alunos da  
rede municipal de ensino.

Um investimento de  
**R\$ 2 MILHÕES** no  
**FUTURO**  
das nossas  
crianças

**PREFEITURA DE MARIANA**  
CONSTRUINDO UMA NOVA HISTÓRIA



# INVESTIMENTO: Travessa Senador Bawden em Mariana recebe obra que vai resolver problema crônico de mais de 30 anos

**Ação vai recuperação de drenagem do local.**

A Prefeitura de Mariana deu início a uma obra essencial na Travessa Senador Bawden, no bairro Santana, resolvendo um problema crônico que há quase 30 anos estava prejudicando os moradores da região. O trecho da via, que vinha cedendo e desmoronando gradativamente, passa agora por um processo de recuperação completa, com um investimento de cerca de R\$500 mil reais.

A intervenção se concentra na drenagem do

córrego que corre sob as casas da região, fator que contribuiu para o afundamento da rua ao longo do tempo. Com as melhorias estruturais, a estabilidade do solo será restabelecida, permitindo que a via fique totalmente segura.

O investimento na obra faz parte de um conjunto de ações da Prefeitura Municipal para garantir infraestrutura mais segura e duradoura nos bairros e distritos da cidade.



Foto: Carlos Daniel / Divulgação

ASSISTENCIAL  
**SÃO JOSÉ**  
de assistência

O plano assistencial São José está com você em **todos os momentos da vida**

Apenas  
**R\$ 45,00**  
por mês

Associe-se já, fale com um de nossos representantes  
☎ (31) 3557-1559  
📞 (31) 9997-5041

## SICREDI TEM NOVO PRESIDENTE: Luiz Mário vence as votações da Assembleia de Núcleos da Sicredi Integração RS/MG

**A Assembleia de Núcleos Digital teve início no dia 5 de março e mobilizou 33.989 associados da Sicredi Integração RS/MG.**



O resultado das pautas em votação no processo assemblear seguem agora para validação na Assembleia Geral Ordinária (AGO), em que os Coordenadores de Núcleos (Delegados) representarão os votos registrados pelos associados do seu Núcleo. A AGO ocorre no dia 10 de abril, com última chamada às 20h, na modalidade presencial, na sede da Cooperativa, localizada na Av. Pirai, n.º 97, Bairro São Cristóvão/Lajeado (RS). Todo o processo seguiu rigorosamente os normativos internos do Sistema Sicredi, o estatuto e o código eleitoral da cooperativa, garantindo transparência e conformidade com as diretrizes estabelecidas.

Com votação encerrada às 17h da segunda-feira (31/03), foi apurado que a chapa 2, que teve Luiz Mário Leite Berbigier como candidato para presidente, venceu a disputa do Conselho de Administração. Em relação à eleição dos membros do Conselho Fiscal, a chapa única foi aprovada pelos associados votantes.

### Conselho de Administração | Chapa 2

Luiz Mário Leite Berbigier - Presidente  
Katiane Luft - Vice-presidente  
Marceli Trasel - Conselheira  
Ivan Cesar Klaus - Conselheiro  
Maristane Mezacasa - Conselheira  
Volnei João Feit - Conselheiro  
Orlando Stein - Conselheiro  
Rodrigo Xavier Pinto - Conselheiro  
Delcio Dreissig - Conselheiro  
Auri Luiz Schneider - Conselheiro  
Werner Leindecker - Conselheiro  
Clécio Frederico Schwengber - Conselheiro  
Erny Berghahn - Conselheiro

### Conselho Fiscal | Chapa única

Ari Kunzel - Conselheiro efetivo  
Geraldo Augusto de Oliveira Quites - Conselheiro efetivo  
Aline Isabel Fuhr - Conselheira efetiva  
Neli Madalena Heissler - Conselheira suplente

**INDAIÁ**  
transportes e turismo

3558-1698 | 9 9611-6827 | [indaiaturismo.com.br](http://indaiaturismo.com.br)  
Rua Subestação da Cemig, 610 - São Pedro



# SEMANA SANTA: turismo religioso deve atrair 550 mil pessoas em Minas Gerais Ouro Preto e Mariana esperam 100 mil

**Feriado católico reúne romeiros e turistas, preenche hotéis e deve movimentar R\$ 5,5 bilhões em receita.**

A atmosfera de fé e tradição que se entrelaça com a arquitetura colonial das cidades históricas de Minas Gerais, cria um cenário ideal para quem busca pelo Estado a fim de aproveitar a Semana Santa. Com a projeção de receber um fluxo de 550 mil turistas neste ano, o governo de Minas acredita na consolidação do Estado como o destino brasileiro mais procurado para o principal feriado do calendário cristão em todo o País.

O vice-governador de Minas Gerais, professor Mateus Simões (Novo) avalia que o período é uma forte alavanca de movimentação econômica e as tradições da fé mineira são uma vitrine para a movimentação turística pelos municípios.

“Estamos esperando R\$ 5,5 bilhões circulando em torno da economia do turismo religioso e a Semana Santa é o nosso período de maior atração de visitantes de fora. Ela bate o recorde de todos os outros períodos do ano em Minas Gerais”, diz.

Como medida para intensificar o fomento ao turismo religioso, o Minas Santa 2025, programa do governo que chega a sua terceira edição, prova que a Semana Santa de Minas não se resume somente às celebrações religiosas e procissões pelas ladeiras de pedra. “Ela oferece uma rica programação turística que combina fé, arte, gastronomia e cultura”, acrescenta o vice-governador.

Para este ano, o programa apresenta ações que ampliam a oferta de atividades nos 853 municípios e mais de mil distritos, e ainda convida os visitantes a explorar mapas turísticos exclusivos, como a Rota dos Santuários, que passa pelas cidades de: Caeté, Congonhas, Mariana, Ouro Preto, Tiradentes e São João del-Rei.

Esse caminho permite descobrir os trechos de peregrinações e santuários que são patrimônio cultural e religioso da fé mineira.

De acordo com o pró-reitor da Basílica de Nossa Senhora da Piedade, em Caeté, na Região Metropolitana de Belo Horizonte (RMBH), padre Samuel Fidelis, as rotas moldadas para o contexto turístico contribuem para uma expressão de tudo o



que envolve o patrimônio mineiro.

“O que temos feito é organizar o Estado para que esse movimento possa se potencializar na Semana Santa. Temos este período como um grande momento de retiro de resgate espiritual e o diferencial nas Minas Gerais é que do ponto de vista da arquitetura, do ponto de vista da música e da própria culinária, tudo isso se transforma também em beleza na dimensão interna da espiritualidade e da contemplação”, pontua o sacerdote.

### A fé que 'move' ladeiras

As cidades históricas de São João del-Rei e Tiradentes, localizadas no interior de Minas, figuram entre os destinos mais procurados por turistas na região. A proximidade entre os dois municípios, separados por apenas 12 km, contribui para o fluxo turístico religioso, que atrai cerca de 40 mil visitantes anualmente.

Outro ponto positivo da facilidade de acesso entre as cidades permite com que os turistas possam explorar as riquezas culturais e arquitetônicas de ambas em uma única viagem. Em Tiradentes, por exemplo, o prefeito da cidade, Zé Antônio do Pacu (PSDB) enaltece a riqueza histórica da Igreja Matriz de Santo Antônio, símbolo das artes barroca e rococó.

“É emocionante a experiência de viver a Semana Santa em Tiradentes, diante da Matriz, que é uma igreja tão importante para o Brasil, visto que ela é a segunda mais rica em ouro do Brasil, além de uma importância histórica, pois nela aconteceu em 1738, o casamento dos pais do nosso conterrâneo alferes Tiradentes”, diz o prefeito.

Para o Superintendente de Turismo e Cultura de Tiradentes, Henrique Rohrmann, os turistas vão experimentar uma Semana Santa, que vai além do apelo de fé, “É uma semana importante para a cultura

da região, do qual usamos ainda boa parte do imaginário original, utilizado ao longo dos séculos, assim como as peças sacras que ficam expostas hoje no Museu da Liturgia e, nesta época voltam para a igreja”, comenta.

Segundo ele, um dos pontos altos na cidade dos sinos é a arte musical atrelada aos momentos cênicos. “Ela é muito singela e representativa pela Sociedade Orquestra e Banda Ramalho, que tradicionalmente fazem os atos internos e externos, com músicas de compositores mineiros do século XVIII até o século XXI”, acrescenta.

### Tradições tricentenárias se moldaram com o tempo

Conciliar as tradições com a atual situação de cidade turística não é uma tarefa fácil, segundo o historiador aposentado pelo Instituto do Patrimônio Histórico e Artístico Nacional (Iphan), Olinto Rodrigues dos Santos Filho. Segundo ele, os turistas que visitam as cidades históricas não entendem muito bem o que é a tradição religiosa, e seu contexto de fé e de prática.

“Não é só uma coisa para o turista ver. É uma tradição de fé. Então é muito complicado, é questão de carros, de estacionamentos, de barulhos e de música. Nós temos muitos problemas com as músicas nos restaurantes, nos bares, principalmente na Sexta-feira da Paixão, que necessita de uma produção muito silenciosa, uma paixão por inteiro, que hoje não tem”, pontua.

Olinto Filho lembra que as tradições religiosas da Semana Santa é um patrimônio imaterial, pois ele vai mudando com o passar do tempo e se adaptando a si mesmo. “Então as coisas vão mudando, afinal a igreja mudou. Tudo era cantado em latim, hoje uma parte em português. As cerimônias foram todas reduzidas, porque antigamente a pessoa ficava o dia inteiro dentro da igreja, e muita coisa foi se transformando, antigamente, as procissões eram cedo por causa de não existir luz elétrica, então era tudo muito escuro, hoje temos outra realidade”, conclui.

PREFEITURA  
**OURO PRETO**  
O FUTURO É FEITO AGORA

SECRETARIA  
MUNICIPAL DE  
**SAÚDE**

SUS

# XÔ, DENGUE!

**OURO PRETO REDUZIU EM 98% AS NOTIFICAÇÕES DE DENGUE**

Com a fiscalização dos agentes de endemias

Com a instalação de armadilhas ovitrampas

Com os mutirões de limpeza

Com o monitoramento por drones

Com as blitz educativas

COM A SUA COLABORAÇÃO!

ATÉ MARÇO DE 2024:  
**2.318**  
CASOS  
REGISTRADOS

ATÉ MARÇO DE 2025:  
**33**  
CASOS  
REGISTRADOS

ouropreto.mg.gov.br

prefeituraouropreto

\*NOTIFICAÇÕES DO SISTEMA DE INFORMAÇÃO DE AGRAVOS DE NOTIFICAÇÃO (SINAN)



# DESAFIO EM MEIO À NATUREZA: Mariana se prepara para sediar o Iron Runner Brasil 2025

**Pela primeira vez, competição será realizada na cidade mineira, prometendo atrair mais de mil atletas para a maratona em cenário histórico. As inscrições estão abertas!**

Mariana, a "capital do esporte", vai sediar pela primeira vez o Iron Runner Brasil. No dia 18 de maio, a cidade histórica receberá atletas de diversos cantos do país, dispostos a se aventurar pelas trilhas e montanhas e se encantar com paisagens naturais exuberantes da primeira capital de Minas. As inscrições já estão abertas e podem ser feitas pelo site: [www.ironrunner.com.br](http://www.ironrunner.com.br).

Quem já participou do Iron Runner destaca a experiência única que a prova proporciona. A jornalista esportiva, Marina Ferrari, correu a edição de 2019, realizada no Instituto Inhotim, na cidade de Brumadinho, e lembra com entusiasmo da vivência. "Foi divertido demais correr uma das minhas primeiras provas de trilha. Percurso bem bonito, arena com uma super atmosfera e com o charme de Inhotim, o maior museu a céu aberto do mundo. Foi um ano marcante, até por conta do rompimento da barragem de Brumadinho. E acredito que a prova tenha levado um pouco de leveza e alegria para a região", relembra Marina.

Agora, com a cidade de Mariana como sede, a expectativa é de que os atletas possam viver momentos igualmente inesquecíveis, porém, em um novo cenário deslumbrante. "Mariana tem tudo para ser uma sede excepcional para o Iron Runner Brasil. A cidade está localizada em uma região montanhosa e, por isso, dispõe de uma variedade impressionante de paisagens naturais. Essa diversidade de trilhas e elevações a torna o lugar ideal para os percursos, atraindo tanto iniciantes quanto corredores experientes que estão em busca de novos desafios", destacou Lucas Fonda, um dos organizadores da prova.

O Iron Runner Brasil nasceu em 2016, e é uma prova do tipo Trail Run (Corrida em Trilhas), ou seja, uma competição que ocorre em terrenos naturais e desafiadores. Nessa prova, serão oferecidas três categorias diferentes, de acordo com o tamanho do percurso escolhido:

- 21K – com aproximadamente 21 quilômetros - largada prevista para 8hh30
- 14K – com aproximadamente 14 quilômetros - largada prevista para às 8h45
- 7K – com aproximadamente 7 quilômetros - largada prevista para às 9h

Todas as largadas, assim como as chegadas dos atletas,



Foto: Divulgação / Iron Biker

serão na Praça Gomes Freire, no Centro Histórico de Mariana, onde haverá uma programação cultural diversificada e gratuita. A expectativa, segundo o secretário de Esportes de Mariana, Bruno Freitas, é de que mais de mil atletas participem desta edição, entre eles muitos marianenses, que terão um incentivo a mais.

"A inscrição, de quem é da cidade, terá um valor menor e especial. Queremos que os atletas locais tenham essa facilidade para usufruir dessa experiência, de disputar uma prova de nível internacional", disse o secretário.

Os atletas de Mariana, antes de se inscreverem, deverão procurar a Secretaria Municipal de Esportes, presencialmente ou pelo WhatsApp: (31) 3557 2128 - para obter um cupom promocional que lhes concederá um valor especial na inscrição que custará R\$ 100,00 (pagamento via boleto ou pix). Mas, atenção, esse benefício será válido somente durante o período promocional das inscrições, que vai até o dia 25 de março de 2025, ou enquanto houver vagas.

Atletas com mais de 60 anos terão desconto automático de 50% no ato da inscrição. Os grupos e assessorias esportivas com 5 ou mais atletas também terão descontos especiais, mediante um contato com a organização pelo e-mail: [contato@ironrunner.com.br](mailto:contato@ironrunner.com.br).

Além disso, no dia da entrega do kit, todos os competidores deverão doar no mínimo dois quilos de alimentos não perecíveis para confirmar a sua inscrição. Essas doações serão destinadas para instituições ou programas sociais da cidade.

## Economia em movimento

A realização do Iron Runner Brasil 2025, em Mariana, não apenas coloca a cidade no mapa esportivo nacional, mas também promete trazer importantes benefícios econômicos e turísticos. "É uma excelente oportunidade para divulgar as belezas arquitetônicas e naturais da cidade e, principalmente, fomentar a economia local, tendo em vista que, geralmente, cada atleta traz consigo mais uma pessoa. É por isso que recebemos de braços abertos o Iron Runner, uma prova realizada pelos mesmos organizadores do Iron Biker Brasil, evento solidificado na cidade", destaca Helielcio Vieira, gestor da Associação Comercial, Industrial e Agropecuária de Mariana (ACIAM) / Câmara de Dirigentes e Lojistas (CDL). Hotéis, pousadas, restaurantes, bares e demais estabelecimentos comerciais devem experimentar um aumento na movimentação, gerando receita adicional para a economia local. Além disso, a visibilidade proporcionada pela competição servirá como uma vitrine para as belezas naturais e atrativos turísticos de Mariana, promovendo a cidade como destino turístico tanto para visitantes quanto para futuros eventos esportivos.



União que gera resultado

2º EPI

Grupo P2

A P2 SMA e a P2 EPI agora são o Grupo P2, oferecendo soluções completas em segurança do trabalho, meio ambiente e EPIs.

Unidade Mariana	Unidade Belo do Oeste	Linha SP
31 3500-2188	31 3500-4238	31 3545-5298
R. B. Silva, 1088 - Barra Piraí	Rua Coronel José Borges, 21 - Vila Piraí	R. Dr. João Carlos, 300 - São Sebastião, Mariana

## PESQUISA ELEIÇÕES 2026: Nikolas Ferreira (PL-MG) lidera a intenção de votos para Governo de Minas com 30,9%

**PESQUISA CONDUZIDA E APRESENTADA PELO INSTITUTO VERITÁ APRESENTA MARGEM DE ERRO DE 2 PONTOS PERCENTUAIS PARA MAIS OU PARA MENOS.**

De acordo com a pesquisa realizada pelo Instituto Veritá, divulgada no último sábado, 29 de março, o Deputado Federal Nikolas Ferreira (PL-MG) lidera a pesquisa de intenção de voto para o governo de Minas Gerais em 2026 com 30,9%, seguido por Cleitinho (Republicanos-MG), com 22,9%.

Na sequência, aparecem Alexandre Kalil (Republicanos-MG), com 17,4%, e Rodrigo Pacheco (PSD-MG), com 10,3%. O vice-governador de Minas, Matheus Simões (Novo), tem 2,9% da intenção dos votos.

Votos brancos e nulos somam 7,4%; não sabem ou não responderam, 8,2%. O estudo também revela que a rejeição de Nikolas Ferreira é uma das mais baixas entre os postulantes ao cargo.

O Instituto Veritá realizou pesquisa de opinião no Estado de Minas Gerais buscando mensurar a opinião da população sobre as eleições 2026, a pesquisa ouviu 2041 eleitores em 58 municípios entre os dias 21 a 25 de março. A margem de erro é de 2 pontos percentuais, para mais ou para menos, e o nível de confiança é de 95%.



**CONTAD**  
Assessoria Contábil  
CRC 012641/O-7

3557.1609 | 98670.1609

Rua Senador Bawden, 12 - Centro - Mariana/MG



# EDUCAÇÃO: Inclusão de alunos com autismo na escola ainda é desafio

**Participantes de debate público defendem ações para beneficiar pessoas com TEA na educação e no mercado de trabalho.**

Apesar dos avanços recentes, a inclusão de pessoas com transtorno do espectro autista (TEA) na escola e no mercado de trabalho ainda precisa superar inúmeros obstáculos. A avaliação foi feita pelos participantes do Debate Público Autismo, Saúde e Educação – Desafios e perspectivas, realizado pela Comissão de Defesa da Pessoa com Deficiência da Assembleia Legislativa de Minas Gerais (ALMG) na segunda-feira (31/03/25).

A presidenta da comissão, deputada Maria Clara Marra (PSDB), citou números que dão a dimensão desse problema. Segundo ela, o índice de analfabetismo das pessoas com deficiência é de 19,5%, enquanto a taxa do restante da população é de 4%. Ainda de acordo com a parlamentar, apenas 25,6% das pessoas com deficiência concluem o ensino médio e 7% completam o ensino superior.

Para a advogada Carla Patrícia Rodrigues, que recebeu um diagnóstico tardio de autismo, as escolas não estão preparadas para oferecer



educação inclusiva. Segundo ela, faltam salas de recursos e professores de apoio para garantir a inclusão de alunos com TEA.

O secretário municipal de Educação de Três Marias (Região Central do Estado), José Augusto de Mesquita, admitiu que a educação

especial é um desafio muito grande para os gestores públicos. Para garantir o atendimento das crianças com autismo, a prefeitura de Três Marias conta com uma equipe multidisciplinar, com profissionais de medicina, psicologia, nutrição, fonoaudiologia e terapia ocupacional.

Outro desafio é garantir emprego para as pessoas com autismo que terminam a faculdade, conforme lembrou o professor William Zenon Nogueira Conrado, da Faculdade Anhanguera. “Depois que essas pessoas se formam no ensino superior, como vão para o mercado de trabalho?”, questionou.

Este é o caso do filho da advogada Cynthia de Lima Prata Abi-Habib. Ela contou que seu filho, formado em medicina, foi aprovado na residência do Hospital da Polícia Militar, mas teria sido rejeitado pelo programa. Ele teria sido afastado dos plantões e os preceptores teriam estimulado a sua desistência, alegando que o autismo seria incompatível com o exercício da clínica médica.

# VEM AÍ: 1º Seminário Bens Culturais e Turismo da Fé

**A cidade histórica de Mariana, recebe nos próximos dias 9 e 10 de abril a primeira edição do Seminário Bens Culturais e Turismo da Fé.**

A proposta do evento é refletir sobre a preservação dos acervos, tradições e peças que fazem parte da cultura religiosa, contribuindo para alavancar o turismo, reforçando a história e a identidade

Referência em todo o país na área de conservação e restauro, a Fundação de Arte de Ouro Preto, a FAOP, vinculada à Secretaria de Estado de Cultura e Turismo de Minas Gerais, irá promover nos próximos dias 09 e 10 de abril, na sede da

Cúria Metropolitana de Mariana, a primeira edição do Seminário “Bens Culturais e Turismo da Fé”. Com foco no patrimônio histórico e cultural relacionado à fé religiosa, o evento será um espaço voltado para o aprendizado, reflexão e troca de conhecimento, reunindo especialistas, pesquisadores e representações religiosas para discutir o impacto da fé na arquitetura, nas artes e nas tradições locais, também com um olhar especial para o turismo religioso



Foto: Ane Souza / Divulgação



como uma ferramenta de desenvolvimento local.

A programação reúne a apresentação de conferências, mesas temáticas, estudos de casos, além de exposições e intervenções culturais. O Seminário “Bens Culturais e Turismo da Fé” tem entrada gratuita (mediante inscrição prévia), e contará também com transmissão online, permitindo que pessoas de qualquer parte do mundo possam acompanhar as atividades em tempo real.

Este seminário é uma oportunidade para fortalecer o entendimento sobre o papel da fé na cultura, ao mesmo tempo que busca incentivar o turismo e a valorização dos bens culturais históricos como recursos para o desenvolvimento sustentável das comunidades.

O projeto “Bens Culturais e Turismo da Fé” é patrocinado pela CEMIG, por meio da Lei Estadual de Incentivo à Cultura de Minas Gerais. Idealizado pela FAOP - Fundação de Arte de Ouro Preto, com o apoio do Instituto Território Criativo e Realização A Casa Arte e Cultura e Governo de Minas Gerais — Governo diferente, Estado Eficiente.

Seminário “Bens Culturais e Turismo da Fé”  
Datas: 09 e 10 de abril - quarta e quinta-feira  
Local: Cúria Metropolitana de Mariana  
Endereço: Rua Cônego Amando, 161, São José (Chácara) - Mariana - Minas Gerais  
Inscrições: Gratuitas, pelo Sympla



# AUXÍLIO-MATERNIDADE PARA DESEMPREGADAS: quem tem direito e como solicitar?

Especialista da Recovery explica a importância do benefício e como fazer a solicitação.

O número de mulheres chefes de família no Brasil cresceu significativamente, alcançando 49,1% dos lares, segundo dados do Censo 2022 divulgados pelo Instituto Brasileiro de Geografia e Estatística (IBGE). Esse cenário evidencia os desafios financeiros de muitas mulheres, que precisam de apoio para manter sua segurança e bem-estar durante a maternidade. Uma alternativa importante é o auxílio-maternidade, que também pode ser concedido às desempregadas, desde que atendam aos requisitos do INSS.

De acordo com Lucimara Scaglione, Gerente de Recursos Humanos da Recovery, “o auxílio-maternidade é um direito garantido pela legislação para dar segurança econômica às mulheres, inclusive àquelas que estão fora do mercado de trabalho. Por isso, é muito importante entender os critérios e prazos para garantir o recebimento do benefício”.

## Quem tem direito ao auxílio-maternidade

Mesmo sem um vínculo empregatício ativo, é possível receber o auxílio-maternidade, desde que a mulher mantenha a chamada “qualidade de segurada” do INSS. Isso significa que, antes de ficar desempregada, ela deve ter contribuído para a Previdência Social e ainda estar dentro do chamado “período de graça”.

Esse período é de 12 meses após a última contribuição, mas pode ser estendido para 24 meses se houver um histórico de mais de 120 contribuições. Além disso, pode haver uma prorrogação extra de 12 meses caso a segurada esteja recebendo Seguro-Desemprego ou esteja registrada no Sistema Nacional de Emprego (Sine).

## Requisitos para acessar o benefício

Para ter acesso ao auxílio-maternidade, a mulher desempregada deve preencher alguns requisitos. Destacam-se: estar dentro do “período de graça” e manter a qualidade



de segurada do INSS; ter contribuído para a Previdência antes de ficar desempregada e apresentar documentação necessária, como certidão de nascimento da criança ou atestado médico em caso de adoção ou aborto não legalizado.

## Como solicitar o auxílio-maternidade

A solicitação pode ser feita de forma online, pelo site ou aplicativo “Meu INSS”. Confira o passo a passo:

Verifique sua qualidade de segurada: certifique-se de que ainda está dentro do período de graça.

Reúna a documentação necessária: tenha em mãos os documentos exigidos.

Acesse o Meu INSS: faça login na plataforma com seu CPF e senha.

Solicite o benefício: no menu de serviços, selecione “Salário Maternidade” e siga as instruções.

Envie os documentos: anexe os arquivos solicitados e envie a solicitação.

Acompanhe o processo: monitore o status do pedido pelo próprio site ou aplicativo.

Caso haja dúvidas ou dificuldades no processo, a solicitante pode entrar em contato com o INSS pelos canais oficiais de atendimento.

## OURO PRETO AGRO: Ouro Preto oferece Serviço de Máquinas Agrícolas para produtores rurais

Em 2024, mais de 300 propriedades rurais receberam o serviço de preparo do solo, plantio ou colheita, mas é preciso se inscrever.



Cerca de 200 produtores rurais já se inscreveram no Serviço de Máquinas Agrícolas 2025, da Prefeitura de Ouro Preto, para receber auxílio no preparo do solo, plantio ou colheita, visando aumentar a produtividade e melhorar as condições de trabalho no campo. O programa, coordenado pela Secretaria de Agropecuária, atendeu 32 produtores nos últimos dois meses. As inscrições podem ser feitas até 31 de maio.

Os números demonstram o impacto positivo da ação. Em 2024, 177 produtores rurais foram atendidos na região de Santa Rita de Ouro Preto. Outros 166 solicitaram e receberam o serviço nas adjacências de Cachoeira do Campo. “Muitos produtores não possuem maquinário próprio para realizar o preparo da terra, aração e gradagem, por exemplo, que são etapas fundamentais para garantir

uma colheita produtiva”, explica o secretário de Agropecuária, Sebastião Bonifácio.

Conforme o gestor, a contratação particular tem um custo elevado e pode inviabilizar a produção em pequenas propriedades. Por isso, o programa da Prefeitura é tão importante. Com a mecanização no campo, os agricultores conseguem reduzir o tempo e o esforço físico empregados nas lavouras.

### Inscrições

Período: até 31 de maio

Locais: Secretaria de Agropecuária (Rua Hugo Soderi, nº 21, Bairro Saramenha), Centro Administrativo de Cachoeira do Campo (Av. Pedro Aleixo, S/N – Rodoviária) ou Centro Administrativo de Santa Rita (Rua Virgínio Veloso Borges, 307 - Jardim Militania). Orientação: portar os documentos pessoais e da propriedade.



  
 MAYARA GALVÃO  
 STUDIO  
 COLORISTA |  
 PENTEADOS |  
 MEGAHAIR |  
 ENDEREÇO: Rua Josaphat Macedo, nº 47A, Centro, Mariana  
 Telefone: 31985229160



**COMPROU,  
 CHEGOU!**  
 TELE-ENTREGA  
 3557.3876 | 3558.6575  
 3558.6937 | 98733.2455  
 DROGA  
 REDE  
 Av. Getúlio Vargas, 6 Centro - Mariana/MG



# I CONFERÊNCIA DE POLÍTICAS PARA AS MULHERES: Ouro Preto fortalece ações de justiça social

**Foram eleitas dez delegadas para representar a cidade na Conferência Estadual.**

Na última quarta-feira (26/03), a Secretaria de Desenvolvimento Social, junto com o Conselho Municipal dos Direitos da Mulher (Comdim), promoveu a I Conferência Municipal de Políticas para as Mulheres em Ouro Preto. Realizado no Grêmio Literário Tristão de Ataíde (GLTA), o encontro teve como tema principal "Na luta por direitos da mulher ouro-pretana no século XXI" e viabilizou o debate em três eixos de discussão: "Igualdade no mundo do trabalho e autonomia econômica das mulheres", "Saúde integral das mulheres e garantia de direitos" e "Enfrentamento a todas as formas de violência contra as mulheres".

Estiveram presentes o prefeito Angelo Oswaldo, a vice-prefeita Regina Braga, o secretário de Desenvolvimento Social, Edvaldo Rocha, a diretora de Proteção Social de Média Complexidade, Viviane Gonçalves, a vereadora da Câmara de Ouro Preto, Lillian França, a delegada da Delegacia Especializada de Atendimento à Mulher (DEAM), Celeida Martins, dentre outros servidores e público em geral.

"Este é um momento de escuta e de debate, de compartilhamento, para pensarmos políticas importantes e o não a todos os tipos de violência. Um agradecimento profundo a todas as mulheres que puderam participar", afirmou a vice-prefeita durante a abertura do evento. A Conferência Municipal faz parte dos primeiros passos para pensar e efetuar políticas públicas, contando com as vozes da população e os objetivos da categoria pautada.

Na cerimônia, também houve a apresentação cultural da Bateria Efigênia Carabina. O grupo,

nascido em 2022, é formado por mulheres, sendo um símbolo de empoderamento e resistência cultural. Através da música, canto e dança, promove a cultura afro e ameríndia. Após, a programação contou com as apresentações da delegada Celeida Martins sobre a Realidade da Atenção à Mulher em Ouro Preto (SRAS), da assistente social Aline Testasicca, da representante da Ouvidoria Feminina, Mariana Nascimento, e da advogada do Centro de Referência Especializado de Assistência Social (CREAS), Fátima Ramos, que exibiu dados e orientações sobre o atendimento à mulher no equipamento.

Segundo a advogada, entre os anos de 2020 e 2024, o CREAS atendeu e realizou o acolhimento de 1.152 casos referentes à situação de violência contra a mulher. Além dessa área de atuação, o CREAS também tem como objetivo a atenção a todos os tipos de população, como idosos, crianças, mulheres, pessoas com deficiência e em situação de rua. "Um dos objetivos nessas atividades é potencializar esse fortalecimento e compreensão dos processos no combate à violência em todos os seus sentidos", declarou.

Ao final do encontro, os debates resultaram na aprovação e/ou aperfeiçoamento das propostas para a regulação municipal, que serão levadas à Conferência Estadual, tanto as que foram trazidas das pré-conferências realizadas nos CRAS quanto as que surgiram no momento. Entre as propostas estão a ampliação e melhoria na capacitação dos profissionais da saúde para o acolhimento humanizado e garantia dos direitos da mulher; acesso das mulheres residentes na área rural ao tratamento em saúde na sede do município; e



Foto: Neno Vianna / Divulgação

regulamentação que permite as mulheres comercializarem suas mercadorias no centro histórico.

Foram eleitas por votação e livre espontaneidade as delegadas que irão representar as propostas e o município na Conferência Estadual. Seis delegadas da sociedade civil foram nomeadas, sendo quatro titulares e duas suplentes, e quatro delegadas governamentais, sendo duas titulares e duas suplentes.

#### Delegadas da Sociedade Civil (Titulares):

Jaqueline Aparecida Gomes  
Merces Maria Braga da Silva  
Fabíola Maria Marques Rodrigues de Paula  
Lirra Lara  
Jéssica Rodrigues  
Delegadas da Sociedade Civil (Suplentes):  
Giovana D'arc D'Angelo  
Fabiana Cezária Viana

#### Delegadas Governamentais (Titulares):

Maria Thereza  
Junia Graziela  
Delegadas Governamentais (Suplentes):  
Michele Bastos  
Laura Maria de Assis

#### Sobre o Comdim

O Conselho Municipal dos Direitos da Mulher (Comdim) foi criado em 2017, por meio da Lei nº 1.029, de 8 de março de 2017. É um órgão público, permanente e deliberativo, vinculado à Secretaria de Desenvolvimento Social e a outros diversos setores públicos. Compete ao COMDIM, de forma geral, elaborar e implementar diretrizes, programas e políticas públicas para as mulheres, além de outras atribuições definidas na legislação vigente. Atualmente, a presidente do conselho é a senhora Flávia Aparecida Mendes.

COMARCA DE MARIANA – MG. EDITAL DE CITAÇÃO. PRAZO DE 20 (VINTE DIAS). A Dra. Cirilaine Maria Guimarães, MM. Juíza de Direito da 1ª Vara desta Comarca de Mariana, Estado de Minas Gerais, em pleno exercício do seu cargo e na forma da lei. etc. . . FAZ SABER a todos quanto o presente edital virem ou dele conhecimento tiverem, que tramita por este Juízo e Secretaria da 1ª Vara, aos termos de uma Ação de Reintegração de Posse de um imóvel registrado no Cartório do Registro de Imóveis da Comarca de Mariana, sob a matrícula nº 2.274, processo nº 5001499-94.2019.8.13.0400, requerida por CMP AGRICULTURA E PECUÁRIA LIMITADA – ME, em face de ADILSON GERALDO PENA, CI MG 16592583, e RICHARD STEFANNINI SANTOS OLIVEIRA, CI MG 12.892.739, pelo presente, CITA, por todos os termos da presente ação, eventuais ocupantes não encontrados no local pelo Senhor Oficial de Justiça na ocasião do cumprimento da diligência de citação pessoal, para, querendo, contestar a presente ação no prazo de 15 (quinze) dias, ficando advertido de que, não sendo contestada a ação presumir-se-ão aceitos como verdadeiros os fatos articulados pelo autor. E para que ninguém possa alegar ignorância, mandou expedir o presente que será publicado no Órgão Oficial do Estado e afixado no lugar de costume. Dado e passado nesta Cidade de Mariana, MG, aos 17 de setembro de 2019. Eu, (a) Fernanda de Oliveira Isidoro Maia, Gerente de Secretaria, digitei e subscrevi. (a) Cirilaine Maria Guimarães. Juíza de Direito.



**POUSADA DO METABASE MARIANA**  
**À DISPOSIÇÃO DOS TRABALHADORES**  
Descanso de sua família na encantadora Serra do Cipó



**RESERVAS NA POUSADA**  
Maiores informações e agendamento pelo link  
<https://escondidinhoserradocipo.com.br/>

**Os trabalhadores associados pelo METABASE MARIANA ganharam um extraordinário presente em 2024 que já está à disposição de todos. Já está em pleno funcionamento a "Pousada do METABASE MARIANA", no coração da Serra do Cipó, acerca de 100km de Belo Horizonte e passa a ser a nova opção de descanso e lazer dos trabalhadores e seus familiares. O novo patrimônio para o lazer da categoria fica na Rua Pequi, 80 – Serra do Cipó – Santana do Riacho, situada na área central, fica próxima bares, restaurantes, supermercado, padarias, lanchonetes e drogarias. Os associados já podem agendar sua estadia e de seus familiares na pousada acessando o link <https://escondidinhoserradocipo.com.br> ou pelo telefone (31)99745-8634**

**O SINDICATO INVESTINDO NO LAZER DE SUA FAMÍLIA!**



## DESENVOLVIMENTO: Ouro Preto registra 740 novos empreendimentos em apenas três meses

O avanço é consequência da Declaração de Liberdade Econômica, que simplifica a abertura e o funcionamento de negócios no município.

Entre janeiro e março, Ouro Preto registrou 460 Microempreendedores Individuais (MEIs) e 280 novos empreendimentos, como microempresas e empresas de pequeno porte (EPP), na Sala Mineira do Empreendedor.

Para o secretário de Desenvolvimento, Inovação e Tecnologia, Felipe Guerra, a formalização é o primeiro passo para a diversificação econômica. “O aumento de MEIs e de empresas na cidade mostra a força do nosso empreendedorismo. Isso reflete a confiança na nossa economia e nas oportunidades que criamos, principalmente, quando fortalecemos os negócios e geramos empregos”, frisou.

Conforme levantamento, existem 5,6 mil MEIs registrados na cidade Patrimônio da Humanidade, sendo que as atividades econômicas principais são reparação e manutenção de computadores, comércio de vestuário e acessórios, e serviços de cabeleireiros, manicure e pedicure. Quanto às empresas, são 8.600 registros em todo o município. Elas abrangem setores de gastronomia, artesanato, turismo e tecnologia.

A formalização do MEI e de empresas garante maior poder de negociação com fornecedores e dá acesso mais fácil a serviços financeiros, como conta bancária jurídica, máquina de cartão e



empréstimos. Além disso, possibilita receber subsídios do governo e participar em processos licitatórios. O serviço é ofertado na Sala Mineira do Empreendedor e não tem custo.

### Declaração de Liberdade Econômica

A Declaração de Liberdade Econômica, instituída pelo Decreto Municipal 8.246/ 2024, é uma política pública que está em vigor há um ano. A regulamentação garante que atividades econômicas de baixo risco - no que se refere à segurança sanitária e prevenção contra incêndios, por exemplo, - sejam dispensadas de alvarás e licenças, permitindo que os empreendedores comecem a operar com mais rapidez.

Nesse sentido, entre janeiro e março, 64 empresas, como barbearias e bares, iniciaram as atividades de forma automática e sem a necessidade de trâmites burocráticos junto ao município. A medida visa estimular a diversificação econômica e reduzir barreiras para quem deseja empreender.

### Sala Mineira do Empreendedor

Local: Rua do Pilar, nº 93A - Pilar  
Contato: (31) 3552-4037 | (31) 99231-3591.  
Horário de funcionamento: de segunda-feira à sexta-feira, das 10h às 16h.

## ECONOMIA: sem pagamento, transportadoras paralisam serviços aos Correios

Por falta de pagamento, mais de 40 empresas terceirizadas deixarão de fazer entregas para a estatal em todo o País; quatro são mineiras.

Mais de 40 empresas de transporte terceirizadas pelos Correios informaram à estatal que, por falta de pagamento, paralisou os serviços prestados à empresa na terça-feira (1º/04). As empresas afirmaram que deixarão de executar as linhas de transporte de cargas e entregas para a estatal em todo o País, até que os pagamentos - atrasados desde janeiro deste ano - sejam regularizados.

Em carta enviada ao presidente da estatal, Fabiano Silva dos Santos, as empresas afirmam que a paralisação dos serviços por falta de pagamento, até sua regularização, está respaldada pela Nova Lei de Licitações, de 2021.

Em nota, os Correios declararam que enfrentam dificuldades em seu sistema de pagamento, mas que tem realizado o pagamento gradual aos fornecedores. A empresa disse que trabalha para resolver a situação o mais rápido possível. A estatal ressaltou que o serviço de entrega não sofre impacto com a possível paralisação das empresas de transporte e que sua operação segue ininterrupta em todo o País.

Entre as 42 transportadoras que assinaram a carta, quatro são empresas mineiras: a



Transcargas Transportes Alternativos, na capital mineira; LGP Transportes, de Contagem, na Região Metropolitana de Belo Horizonte (RMBH); a Coopertran, de Congonhas, na Região Central do Estado e a Transportadora Express, de São João del-Rei, no Campo das Vertentes.

Segundo a carta está previsto em contrato que o pagamento dos Correios às transportadoras

terceirizadas, deve ser realizado todo dia 16 e 28 dos meses subsequentes à prestação do serviço.

As transportadoras alegam no documento que a paralisação é motivada pela falta de recursos financeiros e que, sem os pagamentos pelos serviços prestados à estatal, não há condições de manter as operações, por conta dos custos com combustíveis, com as prestações dos veículos, com a remuneração de motoristas e manutenção,

entre outros.

As empresas requerem aos Correios, com urgência, a regularidade dos pagamentos, referentes a janeiro deste ano, para as 42 transportadoras terceirizadas signatárias do documento poderem dar continuidade na execução dos serviços de entrega contratados pela estatal.

No documento, as transportadoras ainda apontam aos Correios alguns aspectos da Nova Lei de Licitações, que explicam hipóteses para a extinção do contrato firmado com a empresa pública. Entre elas, está o atraso superior a dois meses, contado da emissão da nota fiscal, dos pagamentos ou de parcelas de pagamentos devidos pela administração por despesas de obras, serviços ou fornecimentos.

A lei de licitações assegura ainda, como apontado na carta das transportadoras, o direito ao contratado de optar pela suspensão do cumprimento das obrigações assumidas até a normalização da situação, admitido o restabelecimento do equilíbrio econômico financeiro do contrato.



**QUAL É A SUA PRIORIDADE NA HORA DE CONSTRUIR?**  
TUDO ISSO VOCE ENCONTRA AQUI!

- ✓ Preço
- ✓ Praticidade
- ✓ Agilidade
- ✓ Qualidade

**LUSA**  
MATERIAL DE CONSTRUÇÃO

Endereço: Av. Manuel Leandro Corrêa, 252 - Mariana, MG  
Telefone: (31) 3557-1772



**FisioCare**

Atendimento de Fisioterapia

**DOMI CILIAR**

Conheça mais  
(31) 98239 4879

**ATIVIDADE FÍSICA: O Encontrão Ginástica na Praça em Mariana já tem data marcada**

*O Ginástica na Praça, projeto mobilizado pela Secretaria Municipal de Esportes, está em vigor desde o dia 10 de fevereiro e vem sendo um sucesso!*

**Incentivando a prática de atividades físicas, o projeto conquistou os marianenses, que estão marcando presença, todos os dias, em vários pontos da cidade.**

**Repleto de muita energia, saúde e exercícios, o “Encontrão do Ginástica na Praça” vai acontecer na Arena Mariana, no dia 12 de abril. A aula contará com alongamentos, danças e muita diversão, sendo que o público será orientado por vários professores.**

**Se você ainda não é inscrito no Ginástica na Praça, ainda dá tempo de participar do Encontrão: faça sua inscrição pelo número (31) 3557-2128 ou vá até a Secretaria Municipal de Esportes, localizada na Arena Mariana.**

**Não fique de fora! Já chame sua família e seus amigos para um dia de muito movimento e atividades físicas.**



# MUDANÇA CLIMÁTICA: Ouro Preto avança na elaboração do Plano de Ação Climática

**Nos próximos meses, as secretarias atuarão na elaboração do inventário de emissões de gases de efeito estufa.**

Na última segunda-feira (17/03), a Prefeitura de Ouro Preto realizou a primeira reunião do grupo executivo do Plano Municipal Climático, oficializando o início da Governança Climática Municipal. O encontro ocorreu no Anexo do Museu da Inconfidência e marcou o começo dos trabalhos para a elaboração do Plano de Ação Climática (PLAC), que será desenvolvido em conjunto com as secretarias municipais e em parceria com o ICLEI – Governos Locais pela Sustentabilidade.

Nos próximos meses, as secretarias atuarão na elaboração do inventário de emissões de gases de efeito estufa, na Análise de Riscos e Vulnerabilidades Climáticas (ARVC) e na definição das ações prioritárias de adaptação e mitigação para o município.

O prefeito Angelo Oswaldo ressaltou a relevância da parceria com o ICLEI. "Ouro Preto integra o ICLEI ao lado de Itabirito e Belo Horizonte, participando de uma organização internacional que fortalece políticas públicas ambientais. Estamos engajados com o ICLEI há dois anos e, agora, avançamos para a implementação de programas concretos. Contaremos, inclusive, com apoio de recursos internacionais para as ações desenvolvidas pela Secretaria Municipal de Meio Ambiente",



Foto: Arquivo PMOP / Divulgação

explicou o prefeito.

Maria Caldas, Senior Fellow de Desenvolvimento Urbano Sustentável do ICLEI, destacou a importância do compromisso de Ouro Preto com a sustentabilidade: "Realizar um plano de ação climática em parceria com a Prefeitura de Ouro Preto

é um privilégio e uma grande responsabilidade. Ouro Preto é um patrimônio da humanidade, e esse passo demonstra uma gestão de vanguarda, comprometida com a resiliência urbana e a mitigação das emissões de gases de efeito estufa", ressaltou.

O PLAC será um instrumento essencial para

minimizar a ocorrência de desastres climáticos e embasar ações voltadas à preservação do patrimônio de Ouro Preto. O plano também está alinhado a outras iniciativas estratégicas, como a revisão do Plano Diretor, o Plano Municipal da Mata Atlântica (em fase de aprovação no Conselho Municipal de Defesa e Conservação do Meio Ambiente – Codema) e o Plano de Zoneamento Ambiental e Produtivo.

O secretário de Meio Ambiente, Francisco de Assis, destacou o caráter multidisciplinar do plano. "Reunimos servidores de diversas pastas municipais para compor o grupo de governança, que terá um papel fundamental nessa ação transversal e multidisciplinar. Envolveremos diferentes áreas do conhecimento para construir um plano de ação climática efetivo, desenvolvido a várias mãos", afirmou.

A elaboração do PLAC segue agora para as próximas etapas, que incluem um diálogo contínuo com diversos setores da sociedade, a realização do inventário das emissões do município, a análise de riscos e necessidades e, por fim, a finalização do Plano de Mudanças Climáticas. A parceria entre Ouro Preto e o ICLEI foi firmada em novembro de 2024.

**POSTO PERSEVERANÇA**

**O melhor PREÇO da região**

**AD LADO DA CHURRASCARIA BONANZA**  
Rua Ouro, nº 998.  
Bairro Morro Santa Gogo  
CEP: 35.423.030 - Mariana - MG

## SEGUNDA FASE: avança restauração da Capela de Sant'Ana, na Chapada em Ouro Preto

**Com a descupinização da edificação e a pintura da fachada, iniciam os trabalhos no interior da capela.**



Foto: Neno Vianna / Divulgação

A primeira etapa das obras de restauração da Capela de Sant'Ana, localizada na Chapada, está em fase final de execução. A intervenção é realizada pela Prefeitura de Ouro Preto, com recursos do Fundo Municipal de Preservação do Patrimônio (Funpatri). O investimento nesta fase inicial foi de R\$ 215 mil.

Entre os serviços já concluídos estão a instalação do sistema de prevenção e combate a incêndios, o sistema de segurança eletrônica, a descupinização da capela e a pintura da fachada. O secretário de Cultura e Turismo, Flávio Malta, destacou o impacto cultural e histórico da obra. "A Capela de Sant'Ana é um ícone para nossa cidade, com grande valor histórico e religioso. Esta obra de restauração reflete o nosso compromisso com a preservação do patrimônio de Ouro Preto, garantindo segurança e acessibilidade para que as futuras gerações também possam vivenciar nossa história".

Para o prefeito Angelo Oswaldo a intervenção é mais uma ação importante do município. "A Capela de Sant'Ana guarda um lustre do século XIX, originalmente pertencente à antiga Capela de Santa Rita, demolida para a construção da grandiosa Matriz de Santa Rita de Ouro Preto. O lustre foi transferido para a Capela de Sant'Ana, mas estava incompleto, com algumas mangas faltando. Restauramos uma manga e recebemos outras duas de Edson Toledo, um grande parceiro na preservação do patrimônio. Com isso,

conseguimos completar o lustre e devolvê-lo à sua forma original".

### Restauração

A restauração da capela seguirá para a segunda etapa, prevista para começar em maio de 2025, com duração estimada de seis meses. Nesta fase, serão realizadas intervenções estruturais essenciais, incluindo a substituição e reforço do piso, a recuperação do forro e de sua estrutura, além da restauração de elementos de madeira, alvenaria e demais componentes arquitetônicos necessários para garantir a segurança e a preservação da capela. Em seguida, a terceira etapa será focada na restauração dos elementos artísticos do templo.

Gerente de Cultura, Wanderson Rolla, falou sobre a situação crítica da capela antes das obras. "O estado da capela era preocupante, principalmente com relação ao sistema de prevenção de incêndios. Havia uma notificação do Corpo de Bombeiros, e foi com grande esforço que conseguimos resolver essa pendência, garantindo mais segurança para o local", explicou. Os projetos de intervenção e a fiscalização da execução das obras são elaborados e gerenciados pela equipe do Departamento de Projetos Especiais (Proesp), gerenciado pela Secretaria de Cultura e Turismo.

**Drogarias Ultra Popular**

**A farmácia mais barata do Brasil!**

**ESTAMOS FAZENDO ENTREGA!**

**TELE-ENTREGA**

**UNIDADE I**  
☎ 3558-1031  
98733-2454

**UNIDADE II**  
☎ 3557-4498  
98556-1609

**@ultrapopularmariana**  
**Ultra PopularMariana**

**#ULTRAPOPULAR**



# CONFIRA O CRONOGRAMA: Farmácia Móvel volta a funcionar em Ouro Preto

O serviço leva assistência farmacêutica para distritos e localidades do município.

Para que pacientes tenham acesso facilitado aos medicamentos prescritos para o tratamento de enfermidades, as duas unidades de Farmácia Móvel voltam a atender as localidades de Ouro Preto. As vans, que também funcionam como ponto para orientação farmacêutica à população, estavam em manutenção. Essa é mais uma ação da Prefeitura Municipal.

Conforme a farmacêutica da Secretaria Municipal de Saúde, Paula Medeiros, o serviço facilita a distribuição dos remédios. "Levamos a Assistência Farmacêutica para localidades que eram privadas do acesso a esses cuidados, por serem pequenas e estarem distantes da sede", frisou.

Além de entregar os medicamentos, a equipe oferece orientação para os moradores, como o modo correto de aplicar insulina e a administração adequada para períodos noturno e diurno. Em abril, 12 comunidades serão atendidas.



Foto: Arquivo PMOP / Divulgação

## Programação - Abril 2025

01/04 - Santo Antônio do Leite - 02/04 - Mota e Miguel Burnier já receberam os serviços do Farmácia Móvel, hoje dia (03/04), quem recebe são as comunidades de Rodrigo Silva e Serra do Siqueira. Seguindo o cronograma a próxima comunidade no dia,

04/04, é a comunidade de Engenho D'água, seguido por:

07/04 - Glaura e Soares

08/04 - Santo Antônio do Leite

09/04 - Mota e Miguel Burnier

10/04 - Rodrigo Silva e Bocaina

11/04 - Engenheiro Corrêa

14/04 - Glaura e São Bartolomeu

15/04 - Santo Antônio do Leite

16/04 - Mota e Miguel Burnier

22/04 - Santo Antônio do Leite

23/04 - Mota e Miguel Burnier

24/04 - Rodrigo Silva e Bocaina

25/04 - Maciel

# PASSAGEM DE MARIANA: Mostra Conexão Cultural e Empreendedorismo

Evento tem temáticas voltadas para; Cultura, Arte e Negócios em um só lugar.



Passagem de Mariana, distrito Criativo, se prepara para um evento imperdível! No dia 06 de abril (domingo), das 10h às 16h, a sede da Banda São Sebastião será palco da Mostra Conexão Cultural e Empreendedorismo, uma iniciativa da FeiraMarte, Grupo Na Pegada e Sociedade Musical São Sebastião de Passagem de Mariana.

Será um dia especial que une arte, música, gastronomia e empreendedorismo, proporcionando ao público uma experiência rica e diversificada. A programação inclui exposição e venda de produtos dos empreendedores, apresentações culturais e oficinas exclusivas para o público.

### Atrações confirmadas:

- 10h: Abertura com apresentação da Sociedade Musical São Sebastião

- 13h: Show com Clerisson Araújo

- 14h30: Apresentação do Grupo Na Pegada

- 15h: Show de com João Fernandes

Para garantir a diversão das crianças, haverá uma atividade recreativa especial durante todo o evento! Oficina para o público a partir de 15 anos! As vagas são limitadas, então garanta sua participação.

- 11h: Oficina de Saboaria - Confeção de sabonete artesanal

- 13h: Oficina - Divino com Decoração CD e Fuxico

### Empreendedores confirmados:

#### Comidas e Bebidas:

- Quintal da Núria
- Bolos do Gilson
- Jaqueline Pães Artesanais
- Luciana Pipoca e Algodão Doce
- Leia Chup Chup Gourmet
- Taberna do Bruxo - Drinks
- Cachaça Tiveio

#### Artesanato e Produtos:

- FeiraMarte
- Mãos da Passagem
- Angela Lingeries
- Leandro - Jornal O Espeto

Venha prestigiar esse grande encontro entre cultura, arte e empreendedorismo! A Mostra Conexão Cultural e Empreendedorismo é uma oportunidade única para conhecer talentos locais, apoiar pequenos empreendedores e vivenciar um dia de muita arte e diversão.

**Vanderleimachado 50**

Há mais de 50 anos a nossa família vem se dedicando a cuidar da sua!

Obrigado por fazer parte da nossa história

- Exames de rotina
- Pré-natal
- Sexagem fetal
- Teste de paternidade
- Teste do Pezinho
- Intolerância ao Glúten
- Intolerância à lactose e muitos outros!

(31) 3557-1562

www.vanderleimachado.com.br

Maternidade/Clínica: Rua Coronel João Custódio, 89 - Centro - Praça Dom Inácio de Loyola, 17 - São Pedro

Clínica Pediátrica: Rua Coronel João Custódio, 89 - Centro - Praça Dom Inácio de Loyola, 17 - São Pedro

**C.E.I SONEKINHA KIDS**

Nutrendo um mundo cheio de diversão e criatividade!

Aberta de segunda a sexta-feira das 8:30h às 17h.

Crianças e bebês até a idade de jardim de infância. A Sonekinha Kids é a escola ideal para as necessidades de sua criança.

(31) 963298105

@ SONEKINHAKIDS

Rua André Carneiro, 238 - Centro - Mariana



# "SONIA GOMES - BARROCO, MESMO" chega ao Museu da Inconfidência, em Ouro Preto - Dia 05 de abril

Projeto que destaca a relação entre a obra da artista mineira e a tradição barroca brasileira tem início com duas exposições simultâneas em Ouro Preto e Salvador.

O Instituto Tomie Ohtake tem o prazer de apresentar Sonia Gomes – Barroco, mesmo, projeto que destaca a relação entre a obra da artista mineira Sonia Gomes (Caetanópolis, MG, 1948) e a tradição barroca brasileira, sem deixar de reconhecer nesse legado as marcas do sofrimento imposto pelas violências estruturais de um país com histórico colonial e escravocrata. Com curadoria do diretor artístico do Instituto Tomie Ohtake, Paulo Miyada, o projeto tem início com duas exposições quase simultâneas em Ouro Preto e Salvador,

cidadaes fundamentais para o barroco brasileiro e que receberão as primeiras mostras institucionais da artista em Minas Gerais e na Bahia. Sonia Gomes – Barroco, mesmo é uma realização do Instituto Tomie Ohtake em parceria institucional com o Museu da Inconfidência (MG) e com o Museu de Arte Contemporânea da Bahia (MAC\_Bahia). A exposição tem o patrocínio do Bradesco, sob a chancela "Apresenta", e do Grupo CCR, por meio do Instituto CCR, sob a chancela "Platina", via Lei Federal de Incentivo à



Foto: Lita Cerqueira / Divulgação

**Crimes Virtuais: Como se Proteger dos Golpes Mais Comuns**

Os golpes virtuais estão cada vez mais sofisticados, causando prejuízos diários a milhares de vítimas. Veja os mais comuns e como evitá-los:

- ◆ Golpe do Pix - Criminosos fingem ser bancos ou amigos para solicitar transferências.
- ◆ Phishing - E-mails e mensagens falsas roubam dados pessoais e bancários.
- ◆ Falso boleto - Documentos adulterados desviam pagamentos para golpistas.
- ◆ Compras online falsas - Anúncios fraudulentos vendem produtos que nunca chegam.
- ◆ Invasão de contas - Hackers acessam dados bancários por meio de vírus.

Como se proteger?

- ✓ Desconfie de mensagens pedindo dinheiro ou senhas.
- ✓ Nunca clique em links suspeitos.
- ✓ Ative a verificação em duas etapas.
- ✓ Confirme os dados antes de pagar boletos.
- ✓ Pesquise a reputação de lojas antes de comprar.

Se for vítima, registre um boletim de ocorrência e informe seu banco. A prevenção é sempre o melhor caminho!

Cultura (Rouanet) do Ministério da Cultura.

Em Ouro Preto, a exposição acontece no Museu da Inconfidência, de 5 de abril a 5 de julho de 2025, trazendo 25 obras de diferentes períodos da carreira da artista. Paralelamente à exposição, o visitante pode acompanhar um programa público de encontros, oficinas e vivências, com programação atualizada pelo site e pelas redes sociais do Instituto Tomie Ohtake ao longo do período expositivo.

Já em Salvador, a mostra ocorre no Museu de Arte Contemporânea da Bahia, de 12 de abril a 13 de julho de 2025, reunindo cerca de 60 obras, além de fotografias de Lita Cerqueira retratando a artista em seu ateliê. No segundo semestre, a experiência das exposições converge na realização de uma nova mostra em São Paulo, no Instituto Tomie Ohtake, de novembro de 2025 a março de 2026.

O projeto parte de uma reflexão sobre o barroco brasileiro como testemunho do trabalho, da técnica e da arte de pessoas africanas e afro-brasileiras, destacando como a obra de Sonia Gomes condensa e ressignifica essa herança no contexto contemporâneo. Acompanhada pelo curador Paulo Miyada, a artista visitou a capital baiana e Ouro Preto, além de outras cidades mineiras, para aprofundar sua pesquisa sobre os territórios e indivíduos influenciados pelo barroco e que são, ao mesmo tempo, protagonistas dessa tradição e herança cultural brasileira.

Segundo o curador, ao se reconhecer como uma herdeira do barroco brasileiro, Sonia Gomes “nos instiga a pensar o barroco como algo mais do que um estilo artístico constituído na Europa e transplantado, com distorções e contradições, a outras geografias... Essa é uma história inacabada – inacabável, até – e Sonia Gomes é uma de suas protagonistas, reivindicando a beleza para assombrar o mundo e desmanchar seus mitos autoritários de pureza, unidade e progresso”, completa.

Paralelamente às inaugurações das exposições, chega às livrarias, pela editora Cobogó, o livro Sonia Gomes – Assombrar o mundo com beleza, organizado por Miyada, que traz uma série de materiais inéditos que aproximam o leitor do sensível processo de criação da artista mineira. Com extensa seleção de obras produzidas nos últimos 15 anos e reproduções de cadernos pessoais e cartas, o livro estará à venda no Museu da Inconfidência durante todo o período expositivo e tem lançamento oficial marcado para o dia 25 de abril, na Casa Iramaia, em São Paulo.

## Sobre a artista

Nascida em Caetanópolis, no interior de Minas Gerais, em 1948, a relação de Sonia Gomes com a arte resultou de uma necessidade permanente, que a levava a produzir uma ampla gama de criações têxteis sem que tivesse acesso a um canal de circulação. A inserção de sua obra no campo da arte contemporânea resulta da ambição de recriar o mundo a seu redor por meio de gestos de cuidado, começando pela intimidade do

corpo, da roupa e da casa.

A obra de Gomes se tece na duração do tempo. A artista elege materiais que trazem suas próprias cores, texturas, caimentos e um conjunto indefinível de memórias. Cada tecido, roupa e adereço que utiliza percorreu uma trajetória própria, sendo vestido, guardado e trocado antes de passar por transformações em seu ateliê. Por meio da combinação de ações como amassar, torcer, esticar, tensionar, suspender e embrulhar, a artista faz da costura uma espécie de desenho. Seus gestos produzem traços e, ao mesmo tempo, fixam estágios do manuseio dos tecidos, vinculando, equilibrando e associando peças em um corpo que, como se estivesse em crescimento, gradualmente toma forma, estabelecendo relações com o espaço circundante.

## Programa Público - Ouro Preto

Por ocasião da inauguração da exposição em Ouro Preto, no dia 4 de abril, às 17h, ocorre a mesa de debate Tramas da memória: a presença dos corpos negros no barroco mineiro, com a participação da poeta, ensaísta, acadêmica e dramaturga Leda Maria Martins e do engenheiro ouropretano Eduardo Evangelista, com mediação da professora e arquiteta Ana Paula Silva de Assis. O debate pretende aprofundar a compreensão sobre como a escravidão marcou a arte e a sociedade do período barroco, explorando a representação dos corpos negros nas obras da época e as manifestações culturais afro-brasileiras que persistiram. Já às 19h ocorre a roda de conversa Conexões contemporâneas: arte, encontro e transformação no Museu da Inconfidência, com a presença da artista Sonia Gomes, do curador Paulo Miyada, do diretor do Museu da Inconfidência Alex Calheiros e da artista mineira Josi.

No dia 5 de abril, data de abertura da exposição, às 14h, acontece a atividade educativa Palavra-semente, com Mariana Per, gerente de educação do Instituto Tomie Ohtake. Indicada para famílias, a oficina propõe um percurso pela memória por meio das palavras. Como sementes, as palavras carregam em si lembranças, perfumes e texturas. Durante o encontro, cada participante escolherá sua palavra-semente e criará uma pequena escultura que represente as memórias evocadas por ela, estabelecendo um diálogo com o trabalho da artista Sonia Gomes.

## Sobre o Instituto Tomie Ohtake

O Instituto Tomie Ohtake é uma instituição cultural dedicada às artes visuais e suas interseções com a educação, a arquitetura e o design, sempre em diálogo com outras linguagens e questões contemporâneas. Sua atuação é pautada pela pesquisa, experimentação e desenvolvimento de exposições e experiências educativas que mobilizam vozes plurais e ampliam o acesso à arte em suas diversas dimensões. Aberto a todas as pessoas, o Instituto repudia qualquer forma de discriminação relacionada a corpos, identidade de gênero, sexualidade ou crenças religiosas.

**TEMOS VAGAS**

Frontista  
Atendente  
Cabinete  
Motoboy (Horário Fixo)

Link e mais detalhes no nosso Convitebox

Qd. Marçal, Lacerda, Centro, CEP: 35420-000, Ouro Preto, MG

**Clínica Dr. Gustavo Marchetti**  
VISTA & SAÚDE

## Oftalmologia clínica e cirúrgica

- Catarata
- Refrativa
- Pterígio
- Consulta de rotina

(31) 3500-2764  
(31) 3558-8689

Tv. Salomão Ibrahim da Silva, 41  
Centro, Mariana - MG, 35420-000



# PATRIMÔNIO IMATERIAL DE OP: COMPATRI aprova e Festa da Lapa é registrada

**O COMPATRI aprovou o dossiê de registro da principal festividade do distrito de Antônio Pereira em reunião realizada com a comunidade.**

Na última quinta-feira, dia 27, o Conselho Municipal de Preservação do Patrimônio Cultural e Natural de Ouro Preto (COMPATRI) realizou uma reunião no Centro Cultural de Antônio Pereira para a apreciação do dossiê de registro da Festa de Nossa Senhora da Conceição da Lapa, no distrito de Antônio Pereira, e a festividade foi registrada como Patrimônio Imaterial de Ouro Preto.

O secretário de Cultura e Turismo, Flávio Malta, presidiu a reunião, e o vereador Wemerson Titão, morador do distrito, participou do encontro junto à comunidade. Também estiveram presentes a secretária adjunta de Turismo, Sônia Rezende, e a equipe da Diretoria de Pesquisa e Difusão do Patrimônio Cultural da Secretaria de Cultura e Turismo (PROPAT). Agora, o ato do COMPATRI segue para homologação pelo prefeito Angelo Oswaldo, que publicará um decreto conferindo força de lei ao registro da festa.

Durante a reunião, foram apresentados à comunidade e aos conselheiros os detalhes da pesquisa para a construção do Dossiê de Registro, que demonstra a riqueza histórica e cultural do distrito de Antônio Pereira, além da comprovação de que a Festa da Lapa é uma das festas religiosas mais antigas de Minas Gerais ainda em atividade. Foi apresentada a justificativa para o tombamento, as diretrizes de preservação, o plano de salvaguarda, além de um trecho de um documentário produzido

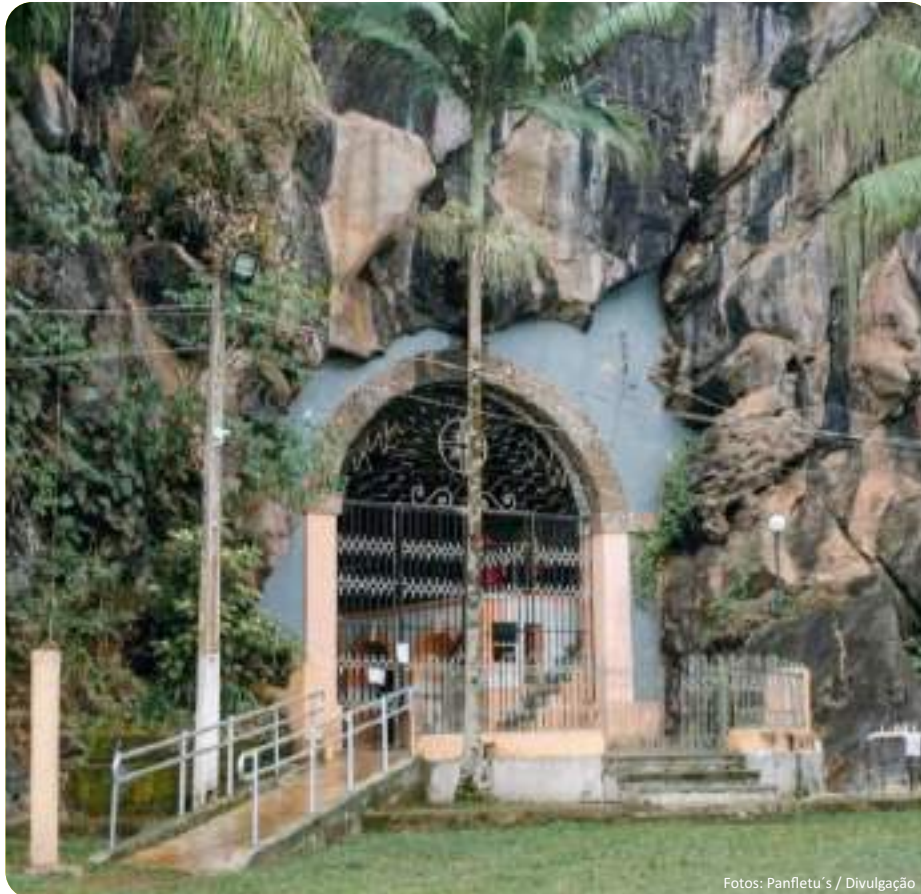

Fotos: Panfletu's / Divulgação

durante a comemoração dos 300 anos da Festa da Lapa. Após algumas discussões, foi apresentado o parecer do Conselho sobre o documento que, em seguida, foi aprovado por unanimidade.

O secretário de Cultura e Turismo, Flávio Malta, comemorou o momento histórico para o distrito: "O Conselho apreciou o dossiê, foram feitas as observações e agora a gente encaminha para o prefeito municipal, doutor Angelo, para avaliação, já com as considerações de registro da festa como patrimônio imaterial, essa romaria que acontece há mais de 300 anos sendo reconhecida como patrimônio imaterial da nossa gente."

## O que acontece agora?

A documentação será enviada para o prefeito de Ouro Preto, Angelo Oswaldo, que irá produzir um decreto dando força de lei ao ato do Conselho Municipal de Preservação do Patrimônio Cultural e Natural de Ouro Preto. Em seguida, a Festa do Jubileu de Nossa Senhora da Conceição da Lapa será inscrita no Livro de Registro das Celebrações, onde são incluídos "rituais e festas que marcam a vivência coletiva do trabalho, da religiosidade, do entretenimento e de outras práticas da vida social." A partir de agora, a Festa da Lapa passa a ser um bem que deve ser protegido pelo município de Ouro Preto, em parceria com a comunidade, a Arquidiocese de Mariana e outras instituições.



**ALIMENTE A ENERGIA  
DA SUA EQUIPE COM O  
MARMITEX DO POSTINHO!**

Aqui você encontra o marmitex ideal para os seus colaboradores, venha conferir as condições especiais para sua empresa.

Faça o seu  
pedido  
pelo IFood

📍 Avenida do Catete,  
700, Mariana-MG

☎️ Contato para empresas:  
(31) 99560-2103

📱 @postinhodocatete





# SANEAMENTO BÁSICO: Cachoeira do Campo terá esgoto tratado após cobrança do Poder Executivo

**A estrutura estava abandonada desde 2016 e, com isso, detritos vinham sendo lançados diretamente no córrego.**

Após a ação fiscalizadora da Prefeitura de Ouro Preto, a Saneouro iniciou a obra para reativar a Estação de Tratamento de Esgoto (ETE) Parque da Pedra, em Cachoeira do Campo.

Para o prefeito Angelo Oswaldo, essa é mais uma ação que visa garantir qualidade de vida para o ouro-pretano e reforçar o compromisso com o meio ambiente. "Existe a coleta, mas não há o tratamento do esgoto. Nós conseguimos que a Saneouro incorporasse essa ação ao sistema de saneamento do distrito", destaca.

A expectativa é que, em oito meses, as obras estejam prontas e a operação retorne com a



Foto: Neno Vianna / Divulgação

capacidade de tratar 4,2 litros de esgoto por segundo. Conforme o secretário adjunto de Água e Esgoto, Narcísio Maciel, essa é uma grande conquista. "A ETE trará enorme benefício aos moradores e ao meio ambiente", destacou.

## Tratamento de Esgoto

A ETE receberá o esgoto coletado nas redes do bairro Parque das Pedras e adjacências e promoverá o tratamento adequado. Essa é uma etapa de extrema importância para a despoluição de ribeirões e córregos, garantindo a preservação dos recursos hídricos.

**FISIOPOSTURAR**  
CLÍNICA DE FISIOTERAPIA E PILATES

- Ortopedia
- Neuro
- RPG - reeducação postural global
- Liberação miofascial
- Ventosaterapia
- Taping esportivo e pós operatório
- Pilates
- Drenagem linfática pós operatório

Endereço: Rua azaléia - 14 - Jardim dos Inconfidentes / Telefone: WhatsApp 31-98572-2533

## POLÍCIA MUNICIPAL: Cerimônia marcou o encerramento do 1º Curso de Operações de Ronda Ostensiva (ROMU) em Mariana

**Durante os dias de treinamento, 15 instrutores da Polícia Municipal de Mariana, Belo Horizonte, do estado de São Paulo e o Delegado da Polícia Civil de Mariana, Marcelo Bangoim, ministraram as aulas com alto nível técnico e operacional.**



Foto: PMM / Divulgação

A Secretaria de Segurança Pública, realizou na última segunda-feira (24/03), a cerimônia de formatura do 1º Curso de Operações de Ronda Ostensiva Municipal (ROMU). O evento celebrou a conclusão de 15 dias intensos de treinamento, nos quais 56 agentes de segurança municipal aprimoraram suas habilidades por meio de instruções teóricas e práticas, visando uma atuação ainda mais eficiente em prol da população.

A ROMU desempenha um papel fundamental no patrulhamento ostensivo, no apoio às forças de segurança estaduais e na atuação em locais estratégicos para a redução da criminalidade. As aulas incluíram instruções sobre conduta de patrulha, direção veicular policial, fechamento de ocorrências, choque rápido, tiro tático e diversas técnicas operacionais. Cada etapa foi planejada para simular a realidade do patrulhamento, preparando para os desafios diários no enfrentamento à criminalidade.

O curso recebeu a inscrição de 72 Policiais Municipais de 14 cidades, dos quais 56 se apresentaram para o início das atividades. Desses, 24 concluíram com sucesso a formação, sendo 12 deles da cidade de Mariana. Durante os dias de treinamento, 15 instrutores da Polícia Municipal de Mariana, Belo Horizonte, do estado de São Paulo e o Delegado da Polícia Civil de Mariana, Marcelo Bangoim, ministraram as aulas com alto nível técnico e operacional.

Renata Figueiredo, a única mulher entre os formandos, destacou sua experiência: "Enfrentar esse curso foi um dos maiores desafios da minha vida. Fui a única mulher entre os 24 formandos, e, no início, me senti vulnerável. No entanto, meus 23 companheiros me apoiaram, e, a cada etapa superada, percebi

que sou mais forte do que imaginava. Essa experiência foi uma transformação pessoal profunda e hoje sei exatamente do que sou capaz."

Icaro José Pereira de Sá, vindo da Bahia, comemora: "Vim da GCM de Luís Eduardo Magalhães e, junto com alguns colegas, percorri uma longa distância para estar aqui. Este curso foi um marco na minha trajetória, não apenas porque nos prepara para as ações diárias, mas também nos aprimora técnica e pessoalmente. Saio daqui com ainda mais sede de conhecimento e motivado a continuar evoluindo sempre."

A cerimônia marcou não apenas a conclusão deste desafio e a superação de limites, mas também celebrou o compromisso e a dedicação dos profissionais. Em um momento de grande emoção, foram entregues os certificados individuais, simbolizando o esforço e a dedicação de cada um ao longo da jornada.

Um destaque especial foi Luiz Filipe Rodrigues Horta, o "01 da turma", que obteve o melhor desempenho, demonstrando excelência técnica, comprometimento e espírito de liderança. "Participar deste curso foi uma honra! Durante os dias, passei por uma grande evolução, adquirindo mais segurança para atuar em ações de alta complexidade em nosso município. Com essa capacitação especializada, nossa resposta operacional tende a se tornar ainda mais eficiente, contribuindo diretamente no combate à criminalidade", ressaltou.

Além disso, um momento de oração reforçou os valores e a missão da equipe, inspirando os patrulheiros a cumprirem suas funções com coragem, respeito, ética e responsabilidade.

**PROMOÇÃO**  
**LAVAGEM DE EDREDOM**  
2 EDREDONS POR

**R\$ 59,90**

eLav

**NOSSOS SERVIÇOS**

**DETRAN**

- Emissão de CRLV;
- Transferência de Veículo;
- Emissão de Taxas;
- Agendamento de Vistoria;
- Situação do Veículo;

Virtual



# GESTÃO: Fundação João Pinheiro divulga projeções populacionais para municípios e regiões de Minas Gerais até 2047

**Estudo confirma processo de envelhecimento da população e pode nortear políticas que diminuam efeitos da redução do número de pessoas em idade ativa.**

Minas Gerais deve alcançar 21,9 milhões de habitantes em 2037 e, a partir de então, apresentar declínios de população até 2047, quando o total de habitantes deverá ser de 21,7 milhões.

A projeção realizada pelo Instituto Brasileiro de Geografia e Estatística (IBGE) a partir do Censo 2022 foi o ponto de partida para a Fundação João Pinheiro (FJP) calcular as projeções populacionais para os 853 municípios e para as 13 Regiões Geográficas Intermediárias (RGIInt) do estado.

Os dados são parte da publicação Projeções Populacionais: Minas Gerais e Regiões Geográficas Intermediárias 2027-2047 e a base de dados desagregada por município, sexo e grupos de idade pode ser acessada neste link. A FJP também disponibilizou um painel interativo de dados para consultas.

"A consolidação desse processo reflete tendências estruturais como a queda da fecundidade e o aumento progressivo da longevidade", explica a pesquisadora Denise Maia. "As



movimento contrário, apenas a RGIInt de Montes Claros irá manter o crescimento populacional durante todo o período projetado.

Entre os dez municípios que mais crescerão, nove são de médio porte com populações entre 20 mil e 120 mil habitantes e estão localizados na região de BH: Esmeraldas, Sarzedo, Juatuba, Mateus Leme, Igarapé, São José da Lapa, Conceição do Mato Dentro, Lagoa Santa e Nova Lima.

## Políticas públicas

Além de fornecer um importante subsídio para a compreensão da dinâmica demográfica recente, as projeções populacionais permitem antecipar possíveis demandas nas áreas de saúde, habitação, educação, saneamento básico, entre outras.

"O desafio será complexo e exigirá políticas públicas integradas e coordenadas, com ações que contemplem simultaneamente o presente e o futuro, voltadas para mitigar os impactos negativos da redução da população em idade ativa e do avanço do envelhecimento populacional", avalia Denise Maia.

De acordo com a pesquisadora, a elaboração de diagnósticos detalhados sobre as vocações econômicas locais e regionais, com a identificação de setores estratégicos para a promoção de um desenvolvimento econômico sustentável, serão fundamentais nesse contexto. "Essas análises fornecerão a base necessária para direcionar investimentos adequados que estimulem a formação e a qualificação profissional da juventude em áreas de alta empregabilidade, capazes de impulsionar setores-chave da economia regional", observa.

diferenças regionais quanto ao ritmo e ao estágio atual do envelhecimento são evidentes, mas os indicadores apontam uma convergência gradual das regiões para níveis avançados de envelhecimento populacional", observa.

## Regiões

A partir do período 2032-2037, antes da queda da população total do estado, as populações das regiões de Barbacena, Juiz de Fora e Pouso Alegre começarão a diminuir. Nas regiões de Patos de Minas, Teófilo Otoni, Uberaba e Uberlândia, a diminuição ocorrerá apenas ao final do período de projeção em 2047. Em

**Aviso de Licenciamento Ambiental: EMBRALOC LOCAÇÕES E SERVIÇOS LTDA, por determinação da Secretaria Municipal de Meio Ambiente e Desenvolvimento Sustentável de Mariana - SEMMADS e do Conselho Municipal de Desenvolvimento Sustentável - CODEMA, torna pública a concessão da Licença Ambiental Simplificada, com condicionantes e validade de 04 anos, referente ao Empreendimento EMBRALOC LOCAÇÕES E SERVIÇOS LTDA, Classe 2 sujeito ao Licenciamento Ambiental Municipal, por meio do Certificado nº 03/2025, de 19 de março de 2025, vinculado ao nº 7159/2024, para a atividade de Postos revendedores, postos de abastecimentos, instalações de sistemas retalhistas, postos flutuantes de combustíveis e postos revendedores de combustíveis de aviação, com capacidade de armazenamento = 05m³ e atividade N/L de Locação de automóveis sem condutor, com área = 523,93m², localizada na sede do município de Mariana. O processo permanece à disposição dos interessados na SEMMADS de Mariana, das 08:00 às 17:00 h.**



# ATENA

## CORRETORA DE SEGUROS

CONSÓRCIO - FINANCIAMENTO - AUTO - RESIDENCIAL - EMPRESARIAL E VÁRIOS OUTROS PRODUTOS PARA VOCÊ

Sabedoria é fazer seguro no lugar certo

Rua Prof. Waldemar de Moura Santos, 142 / Centro - (subida para Câmara Municipal)  
 Telefone: (31) 3558-6375 / 9.8888-6375 / 9.8228-6024  
 Facebook: ATENA Corretora De Seguros / Email: corretora@atenaseguros.com.br



# GONTAD

## casa & clean

Serviços de Limpeza e Cuidado diário  
 Cozinhas, Lavanderias e Passadeiras  
 Jardineiras e Zeladores  
 Bebês e Cuidadores  
 Motorista executivo

3590-8897  
 99741-8453



# MODULARES PLANEJADOS

Móveis sob medida que refletem sua personalidade.

R. Pissal, 696 - São Sebastião Mariana - MG  
 (31) 9823-6719

**COMARCA DE OURO PRETO-MG-EDITAL DE CITAÇÃO- PRAZO - DE 20 (vinte) DIAS - A Drª ANA PAULA LOBO PEREIRA DE FREITAS, MMª.** Juíza de Direito da 2ª Vara Cível da Comarca de Ouro Preto, Estado de Minas Gerais, em pleno exercício do seu cargo, na forma da lei etc. FAZ SABER, a todos quantos o presente edital virem ou dele conhecimento tiverem, expedido dos autos nº 5000321-14.2025.8.13.0461, da Ação de USUCAPIÃO ORDINÁRIA, proposta por RONEY ANTÔNIO DE ALMEIDA, brasileiro, casado, comerciante, filho de José Augusto de Almeida e Elza Maria Silva de Almeida, portador da identidade nº 4008112 SSP/MG, CPF nº 607.369.846-15 e sua esposa ADRIANA OLIVEIRA GONÇALVES DE ALMEIDA, brasileira, casada, comerciante, filha de Afonso Bonifácio Gonçalves e Maria Luciana Oliveira Gonçalves, portadora da identidade nº MG-6.062.781, SSP/MG, inscrita no CPF sob o nº 747.322.696-72, residentes e domiciliados à Rua Dr. Guilherme, nº 237, Centro, Itabirito-MG, CEP 35.450-015, imóvel rural, com área de 4,6007 ha, inserido num perímetro de 1.059,47 m, denominado "Serra do Mesquita", situado no lugar "Ponte da Malvina", Estrada da Juba (OP-301), distrito de São Bartolomeu, município de Ouro Preto-MG, contendo as seguintes divisas e confrontações: Inicia-se a descrição deste perímetro no vértice EKL-M-1279, de coordenadas (Longitude: -43°36'20,247", Latitude: -20°13'22,118" e Altitude: 1.276,82 m); deste segue confrontando com o imóvel de propriedade de JOÃO PAULO TUPI, até o vértice EKL-P-6229 com os seguintes azimutes e distâncias: 121°18' e 26,88 m até o vértice EKL-P-6225, (Longitude: -43°36'19,456", Latitude: -20°13'22,572" e Altitude: 1.270,41 m); 119°31' e 32,46 m até o vértice EKL-P-6226, (Longitude: -43°36'18,483", Latitude: -20°13'23,092" e Altitude: 1.261,33 m); 121°39' e 20,81 m até o vértice EKL-P-6227, (Longitude: -43°36'17,873", Latitude: -20°13'23,447" e Altitude: 1.254,78 m); 130°30' e 10,84 m até o vértice EKL-P-6228, (Longitude: -43°36'17,589", Latitude: -20°13'23,676" e Altitude: 1.252,32 m); 135°41' e 11,35 m até o vértice EKL-M-1249, (Longitude: -43°36'17,316", Latitude: -20°13'23,940" e Altitude: 1.245,87 m); 135°37' e 5,89 m até o vértice EKL-P-6229, (Longitude: -43°36'17,174", Latitude: -20°13'24,077" e Altitude: 1.243,36 m); deste segue confrontando com o imóvel de propriedade de ARTUR EDUARDO VILELA (MATRÍCULA Nº 2148 - LIVRO Nº 2), até o vértice EKL-P-6277 com os seguintes azimutes e distâncias: 217°34' e 3,57 m até o vértice EKL-P-6230, (Longitude: -43°36'17,249", Latitude: -20°13'24,169" e Altitude: 1.243,03 m); 191°10' e 8,84 m até o vértice EKL-P-6231, (Longitude: -43°36'17,308", Latitude: -20°13'24,451" e Altitude: 1.243,51 m); 195°54' e 15,26 m até o vértice EKL-P-6232, (Longitude: -43°36'17,452", Latitude: -20°13'24,928" e Altitude: 1.242,42 m); 161°31' e 28,50 m até o vértice EKL-P-6233, (Longitude: -43°36'17,141", Latitude: -20°13'25,807" e Altitude: 1.241,61 m); 122°44' e 21,16 m até o vértice EKL-P-6234, (Longitude: -43°36'16,528", Latitude: -20°13'26,179" e Altitude: 1.242,80 m); 168°45' e 25,75 m até o vértice EKL-P-6235, (Longitude: -43°36'16,355", Latitude: -20°13'27,000" e Altitude: 1.241,58 m); 212°57' e 9,71 m até o vértice EKL-P-6236, (Longitude: -43°36'16,537", Latitude: -20°13'27,265" e Altitude: 1.241,43 m); 202°48' e 7,64 m até o vértice EKL-P-6237, (Longitude: -43°36'16,639", Latitude: -20°13'27,494" e Altitude: 1.239,24 m); 287°25' e 9,56 m até o vértice EKL-P-6238, (Longitude: -43°36'16,953", Latitude: -20°13'27,401" e Altitude: 1.242,30 m); 210°15' e 13,14 m até o vértice EKL-P-6239, (Longitude: -43°36'17,181", Latitude: -20°13'27,770" e Altitude: 1.241,38 m); 147°52' e 18,23 m até o vértice EKL-P-6240, (Longitude: -43°36'16,847", Latitude: -20°13'28,272" e Altitude: 1.238,56 m); 114°13' e 9,07 m até o vértice EKL-P-6241, (Longitude: -43°36'16,562", Latitude: -20°13'28,393" e Altitude: 1.237,75 m); 158°54' e 2,34 m até o vértice EKL-P-6242, (Longitude: -43°36'16,533", Latitude: -20°13'28,464" e Altitude: 1.237,62 m); 198°25' e 5,51 m até o vértice EKL-P-6243, (Longitude: -43°36'16,593", Latitude: -20°13'28,634" e Altitude: 1.237,73 m); 222°56' e 2,90 m até o vértice EKL-P-6244, (Longitude: -43°36'16,661", Latitude: -20°13'28,703" e Altitude: 1.237,95 m); 252°14' e 4,24 m até o vértice EKL-P-6245, (Longitude: -43°36'16,800", Latitude: -20°13'28,745" e Altitude: 1.238,06 m); 282°16' e 8,97 m até o vértice EKL-P-6246, (Longitude: -43°36'17,102", Latitude: -20°13'28,683" e Altitude: 1.239,65 m); 233°46' e 9,21 m até o vértice EKL-P-6247, (Longitude: -43°36'17,358", Latitude: -20°13'28,860" e Altitude: 1.237,66 m); 252°36' e 26,44 m até o vértice EKL-P-6248, (Longitude: -43°36'18,227", Latitude: -20°13'29,117" e Altitude: 1.236,54 m); 208°36' e 9,22 m até o vértice EKL-P-6249, (Longitude: -43°36'18,379", Latitude: -20°13'29,380" e Altitude: 1.236,72 m); 242°54' e 17,15 m até o vértice EKL-P-6250, (Longitude: -43°36'20,921", Latitude: -20°13'30,604" e Altitude: 1.245,78 m); 239°34' e 13,00 m até o vértice EKL-P-6251, (Longitude: -43°36'19,276", Latitude: -20°13'29,842" e Altitude: 1.236,54 m); 172°22' e 13,78 m até o vértice EKL-P-6252, (Longitude: -43°36'19,213", Latitude: -20°13'30,286" e Altitude: 1.238,90 m); 235°07' e 10,55 m até o vértice EKL-P-6253, (Longitude: -43°36'19,511", Latitude: -20°13'30,482" e Altitude: 1.240,63 m); 264°45' e 41,11 m até o vértice EKL-P-6254, (Longitude: -43°36'20,921", Latitude: -20°13'30,604" e Altitude: 1.245,78 m); 239°34' e 13,00 m até o vértice EKL-P-6255, (Longitude: -43°36'21,307", Latitude: -20°13'30,818" e Altitude: 1.240,59 m); 179°15' e 2,25 m até o vértice EKL-P-6256, (Longitude: -43°36'21,306", Latitude: -20°13'30,891" e Altitude: 1.237,65 m); 166°36' e 6,77 m até o vértice EKL-P-6257, (Longitude: -43°36'21,252", Latitude: -20°13'31,105" e Altitude: 1.236,13 m); 217°51' e 5,30 m até o vértice EKL-P-6258, (Longitude: -43°36'21,364", Latitude: -20°13'31,241" e Altitude: 1.236,29 m); 255°54' e 24,01 m até o vértice EKL-P-6259, (Longitude: -43°36'22,166", Latitude: -20°13'31,431" e Altitude: 1.235,85 m); 274°27' e 2,77 m até o vértice EKL-P-6260, (Longitude: -43°36'22,261", Latitude: -20°13'31,424" e Altitude: 1.235,53 m); 323°03' e 2,08 m até o vértice EKL-P-6261, (Longitude: -43°36'22,304", Latitude: -20°13'31,370" e Altitude: 1.235,50 m); 15°52' e 5,31 m até o vértice EKL-P-6262, (Longitude: -43°36'22,528", Latitude: -20°13'31,204" e Altitude: 1.236,48 m); 04°12' e 3,18 m até o vértice EKL-P-6263, (Longitude: -43°36'22,246", Latitude: -20°13'31,101" e Altitude: 1.236,11 m); 308°00' e 1,55 m até o vértice EKL-P-6264, (Longitude: -43°36'22,288", Latitude: -20°13'31,070" e Altitude: 1.237,04 m); 262°06' e 3,14 m até o vértice EKL-P-6265, (Longitude: -43°36'22,395", Latitude: -20°13'31,084" e Altitude: 1.237,06 m); 228°41' e 27,91 m até o vértice EKL-P-6266, (Longitude: -43°36'23,117", Latitude: -20°13'31,683" e Altitude: 1.235,94 m); 145°36' e 10,44 m até o vértice EKL-P-6267, (Longitude: -43°36'22,914", Latitude: -20°13'31,963" e Altitude: 1.239,59 m); 178°28' e 9,85 m até o vértice EKL-P-6268, (Longitude: -43°36'22,905", Latitude: -20°13'32,283" e Altitude: 1.236,10 m); 205°33' e 15,27 m até o vértice EKL-P-6269, (Longitude: -43°36'23,132", Latitude: -20°13'32,731" e Altitude: 1.237,69 m); 167°43' e 6,01 m até o vértice EKL-P-6270, (Longitude: -43°36'23,088", Latitude: -20°13'32,922" e Altitude: 1.235,40 m); 141°20' e 9,06 m até o vértice EKL-P-6271, (Longitude: -43°36'22,893", Latitude: -20°13'33,152" e Altitude: 1.234,99 m); 209°47' e 11,98 m até o vértice EKL-P-6272, (Longitude: -43°36'24,394", Latitude: -20°13'33,777" e Altitude: 1.233,38 m); 287°34' e 7,64 m até o vértice EKL-P-6277, (Longitude: -43°36'24,645", Latitude: -20°13'33,702" e Altitude: 1.233,91 m); deste segue confrontando com a ESTRADA MUNICIPAL - OP 301, até o vértice EKL-M-1278 com os seguintes azimutes e distâncias: 25°59' e 3,05 m até o vértice EKL-P-6278, (Longitude: -43°36'24,599", Latitude: -20°13'33,613" e Altitude: 1.235,28 m); 16°06' e 10,57 m até o vértice EKL-P-6279, (Longitude: -43°36'24,498", Latitude: -20°13'33,283" e Altitude: 1.237,78 m); 06°32' e 9,69 m até o vértice EKL-P-6280, (Longitude: -43°36'24,460", Latitude: -20°13'32,970" e Altitude: 1.238,46 m); 353°52' e 6,00 m até o vértice EKL-P-6281, (Longitude: -43°36'24,482", Latitude: -20°13'32,776" e Altitude: 1.238,78 m); 11°06' e 5,42 m até o vértice EKL-P-6282, (Longitude: -43°36'24,446", Latitude: -20°13'32,603" e Altitude: 1.239,54 m); 02°36' e 16,60 m até o vértice EKL-M-1278, (Longitude: -43°36'24,420", Latitude: -20°13'32,064" e Altitude: 1.241,02 m); deste segue confrontando com o imóvel de propriedade de JOÃO PAULO TUPI, até o vértice EKL-M-1279 com os seguintes azimutes e distâncias: 08°57' e 37,65 m até o vértice EKL-P-6283, (Longitude: -43°36'24,218", Latitude: -20°13'30,855" e Altitude: 1.244,34 m); 12°06' e 10,79 m até o vértice EKL-P-6284, (Longitude: -43°36'24,140", Latitude: -20°13'30,512" e Altitude: 1.245,60 m); 15°54' e 18,97 m até o vértice EKL-P-6285, (Longitude: -43°36'23,961", Latitude: -20°13'29,919" e Altitude: 1.248,02 m); 351°38' e 9,39 m até o vértice EKL-P-6286, (Longitude: -43°36'24,008", Latitude: -20°13'29,617" e Altitude: 1.249,22 m); 07°10' e 36,24 m até o vértice EKL-P-6287, (Longitude: -43°36'23,852", Latitude: -20°13'28,448" e Altitude: 1.254,76 m); 12°27' e 17,89 m até o vértice EKL-P-6288, (Longitude: -43°36'23,719", Latitude: -20°13'27,880" e Altitude: 1.256,91 m); 06°34' e 9,38 m até o vértice EKL-P-6289, (Longitude: -43°36'23,682", Latitude: -20°13'27,577" e Altitude: 1.258,19 m); 16°45' e 7,45 m até o vértice EKL-P-6290, (Longitude: -43°36'23,608", Latitude: -20°13'27,345" e Altitude: 1.259,13 m); 07°49' e 17,05 m até o vértice EKL-P-6291, (Longitude: -43°36'23,528", Latitude: -20°13'26,796" e Altitude: 1.261,57 m); 353°36' e 6,25 m até o vértice EKL-P-6292, (Longitude: -43°36'23,552", Latitude: -20°13'26,594" e Altitude: 1.262,39 m); 02°57' e 6,74 m até o vértice EKL-P-6293, (Longitude: -43°36'23,540", Latitude: -20°13'26,375" e Altitude: 1.263,28 m); 06°23' e 14,33 m até o vértice EKL-P-6294, (Longitude: -43°36'23,485", Latitude: -20°13'25,912" e Altitude: 1.265,20 m); 15°14' e 9,28 m até o vértice EKL-P-6295, (Longitude: -43°36'23,401", Latitude: -20°13'25,621" e Altitude: 1.266,26 m); 04°50' e 18,89 m até o vértice EKL-P-6296, (Longitude: -43°36'23,346", Latitude: -20°13'25,009" e Altitude: 1.268,81 m); 11°57' e 3,36 m até o vértice EKL-M-1250, (Longitude: -43°36'23,322", Latitude: -20°13'24,902" e Altitude: 1.269,42 m); 25°56' e 2,19 m até o vértice EKL-P-6297, (Longitude: -43°36'23,289", Latitude: -20°13'24,838" e Altitude: 1.269,48 m); 45°52' e 38,87 m até o vértice EKL-P-6298, (Longitude: -43°36'22,328", Latitude: -20°13'23,958" e Altitude: 1.272,56 m); 46°52' e 82,78 m até o vértice EKL-M-1279, ponto inicial da descrição deste perímetro. Todas as coordenadas aqui descritas estão georeferenciadas ao Sistema Geodésico Brasileiro tendo como datum o SIRGAS2000. A área foi obtida pelas coordenadas cartesianas locais, referenciada ao Sistema Geodésico Local (SGL-SIGEF). Todos os azimutes foram calculados pela fórmula do Problema Geodésico Inverso (Puissant). Perímetro e Distâncias foram calculados pelas coordenadas cartesianas geocêntricas. E, por este edital CITA todos os que se encontram em lugar incerto e não sabido, bem como os eventuais interessados, para, querendo, vir contestar a presente ação, no prazo legal de 15 (quinze) dias, sob pena de não o fazendo, presumirem-se aceitos, com verdadeiros, os fatos alegados na inicial (art.335 do NCPC/15). E, para que ninguém alegue ignorância, mandou a MMª Juíza de Direito, Drª ANA PAULA LOBO PEREIRA DE FREITAS, expedir o presente edital que será publicado no "Diário do Judiciário" e afixado em local de costume deste Fórum. Dado e passado nesta Cidade e Comarca de Ouro Preto, Estado de Minas Gerais aos 25 de março de 2025. Eu, (a), Maria Cristina de Araújo Fernandes, Escrivã Judicial subscrevi. **Ana Paula Lobo Pereira de Freitas - Juíza de Direito**



# REALIDADE NO MERCADO: Dores crônicas afastam profissionais do trabalho e impactam produtividade

Postura inadequada, longas horas diante de telas e falta de apoio dos empregadores contribuem para o crescimento de doenças ocupacionais no País.

Sorria com confiança. Cuida do seu sorriso com especialistas. TRATAMENTOS PERSONALIZADOS PARA DEIXAR SEU SORRISO PERFEITO!

ESPECIALISTAS EM ORTODONTIA E IMPLANTODONTIA ENTRE OUTROS PROCEDIMENTOS, COM ATENDIMENTOS HUMANIZADO E PERSONALIZADO.

ENTRE EM CONTATO HOJE MESMO E TRANSFORME SEU SORRISO

**AGENDE SUA AVALIAÇÃO**  
(31) 98470-4888  
RUA WENCESLAU BRAZ, 441  
CENTRO, MARIANA - MG



Em recente pesquisa da Onlinecurrículo – plataforma de currículos on-line – 68% dos entrevistados relataram dor física frequentemente devido ao trabalho. A constatação parece refletir o aumento nos afastamentos por doenças ocupacionais, que deixaram mais de 1 milhão de brasileiros incapazes em 2024, segundo o Ministério da Previdência Social – dentre as doenças, a dor na coluna lidera o ranking desde 2023.

Os resultados mostram, ainda, que, apesar do mal-estar físico ser algo comum, 51% dos participantes não recebem nenhuma forma de suporte ou benefício dos empregadores para lidar com desconfortos e dores habituais. Essa falta de apoio pode agravar ainda mais diferentes tipos de incômodos, como dores posturais, enxaquecas, inchaço ou fadiga ocular.

Segundo a médica especialista em saúde mental Jaqueline da Mata, as empresas precisam atuar preventivamente, entendendo o gasto em mobiliário e práticas saudáveis como investimento.

“A legislação brasileira traz uma série de regras para garantir um ambiente de trabalho seguro e saudável. Obedecer à legislação é uma obrigação, mas as empresas podem ir além com um custo muito baixo. Além da ergonomia, a empresa pode incentivar seus colaboradores a ter práticas saudáveis através de palestras, treinamentos e bons exemplos. Incentivar a hidratação, promover intervalos regulares, conscientizar sobre a importância da atividade física podem ser práticas diárias dentro da organização”, explica Jaqueline da Mata.

### O panorama traçado pela pesquisa está em linha com outros resultados do ministério:

Dores na coluna e hérnia de disco foram as doenças que mais geraram benefícios por incapacidade temporária (antigo auxílio-doença) no Brasil em 2024.

Do total de 3,5 milhões de afastamentos liberados, doenças relacionadas a dores na coluna lideraram o ranking, com 205,1 mil benefícios.

A hérnia de disco ficou em segundo lugar, com 172,4 mil afastamentos, seguida por fraturas na perna, com 147,6 mil concessões.

Para os entrevistados da pesquisa da Onlinecurrículo, existem quatro causas que se destacam no desenvolvimento dos desconfortos durante a jornada de trabalho: postura inadequada ao longo do dia (63%), exposição prolongada a telas (43%), movimentos repetitivos ou esforço físico excessivo (35%) e um ambiente de trabalho estressante (31%).

### Para minimizar dores ou desconfortos no ambiente de trabalho

Mais da metade (52%) dos respondentes afirmaram que pausas regulares para alongamento ou descanso seriam a mudança mais impactante para o bem-estar físico no

trabalho. A ergonomia também é uma preocupação relevante: 41% dos participantes destacaram a importância de melhorias no mobiliário e suporte para home office, incluindo cadeiras ajustáveis, mesas ergonômicas e apoio para os pés.

Pensando no espaço de trabalho, 36% dos trabalhadores acreditam que mais áreas de descanso ou espaços para relaxamento durante o expediente fariam diferença na rotina – ambientes planejados para momentos de recuperação, como salas de descompressão, por exemplo. Outros fatores que envolvem o local profissional incluem maior ventilação ou controle de temperatura no ambiente (30%) e um espaço físico mais amplo para circulação e organização (30%).

Por fim, 33% dos entrevistados apontaram que benefícios para a prática de atividades físicas ajudariam na prevenção de dores e problemas musculares, promovendo um melhor equilíbrio entre vida pessoal e profissional.

“Os números são impressionantes. As dores crônicas impactam a saúde mental e tudo isso, claro, a produtividade. As empresas precisam pensar no bem-estar do funcionário para que ele tenha qualidade de vida e trabalhe melhor. Se o colaborador se afasta por um problema prevenível, a empresa perde e a sociedade também perde. A empresa tem que cuidar do funcionário para que ele viva melhor e por mais tempo. Já enfrentamos uma escassez crônica de mão de obra e um colaborador afastado vai ficar cada vez mais caro para a empresa”, afirma a médica.

### Dores emocionais também impactam mundo do trabalho

Dados da Associação Nacional de Medicina do Trabalho (Anamt) revelam que cerca de 30% dos profissionais brasileiros sofrem de burnout, impactando diretamente o bem-estar dos colaboradores e o desempenho financeiro das empresas. Além disso, um estudo da Vititude – especialista no desenvolvimento e gestão estratégica de programas de saúde mental corporativos, em parceria com o Opinion Box -, aponta que 40% das pessoas percebem o trabalho como uma fonte significativa de estresse e desgaste mental.

Os transtornos mentais são a terceira maior causa de afastamentos entre os trabalhadores segurados no Brasil, representando 38% de todas as licenças concedidas pelo INSS em 2023. Entre 2020 e 2022 – anos da epidemia de Covid-19 -, houve um aumento significativo nesses casos, com crescimento de 30% nos afastamentos por motivos como estresse, ansiedade e burnout.

Isso coloca o Brasil na lista de países onde o adoecimento mental tem maior impacto sobre a população economicamente produtiva. Segundo o relatório anual do Estado Mental do Mundo, divulgado em 2023, o Brasil tem o terceiro pior índice de saúde mental em um

ranking com 64 países, ficando à frente apenas do Reino Unido e da África do Sul e 11 pontos abaixo da média geral.

Não à toa, a Norma Regulamentadora nº 1 (NR-1) do Ministério do Trabalho e Emprego (MTE) foi ampliada. A regulamentação agora exige que as empresas incluam a avaliação de riscos psicossociais nos processos de Gestão de Segurança e Saúde no Trabalho (SST). As empresas deverão identificar, gerenciar riscos psicossociais e implementar planos de ação. Isso inclui a reorganização do trabalho para reduzir sobrecarga e melhorar a qualidade de vida dos colaboradores.

Para a presidente da Associação Brasileira de Recursos Humanos (ABRH Nacional), Eliane Ramos, a liderança tem papel crucial não só ao antecipar riscos e oferecer infraestrutura adequada para os colaboradores, mas também ao dar exemplo.

“A pandemia mostrou que não dá para ser feliz sozinho. Somos seres sociais e precisamos desse relacionamento e de nos sentirmos acolhidos em um ambiente seguro.

Quando a gente fala dos riscos psicossociais, é a liderança que está na linha de frente, não o RH. Ela está conduzindo, motivando, inspirando e o grande desafio é a capacitação para a liderança. Se essa liderança não pratica autocuidado, como vai cuidar do outro? E como vai convencer o outro a se cuidar?”, analisa Eliane Ramos.

### Trabalho híbrido promove saúde e ajuda na redução de dores

Trabalhadores híbridos tiram menos dias de licença médica, estão menos estressados e apresentam níveis melhores de saúde e bem-estar, de acordo com uma nova pesquisa realizada com cerca de 4 mil trabalhadores híbridos nos Estados Unidos e no Reino Unido pelo International Workplace Group (IWG).

O estudo descobriu que mais de um terço (36%) dos trabalhadores tiram menos dias de licença médica agora que têm maior flexibilidade sobre como e onde trabalham. E 74% desses trabalhadores estão dedicando mais tempo à saúde preventiva, como exames regulares, check-ups e mudanças no estilo de vida.

O trabalho híbrido, no qual profissionais dividem seu tempo entre um espaço de trabalho local (como um coworking), a sede da empresa e sua casa, oferece maior flexibilidade, melhora no equilíbrio entre vida profissional e pessoal, e economias financeiras significativas para trabalhadores e empresas, além de benefícios importantes para a saúde, conforme a pesquisa mais recente do IWG.

Dentro os trabalhadores no modelo híbrido, 70% sofrem menos com condições de saúde relacionadas ao estresse, enquanto 72% conseguem gerenciar melhor qualquer condição de saúde existente.

O tempo economizado com longos deslocamentos diários é apontado como um fator-chave na redução dos níveis gerais de estresse para 80% dos trabalhadores híbridos. O mesmo fator, também para 80% dos entrevistados, proporciona um melhor equilíbrio entre vida profissional e pessoal e sentimentos reduzidos de ansiedade. Isso teve um impacto direto nas condições de saúde relacionadas ao estresse, com 70% dos funcionários sofrendo menos com sintomas como fortes dores de cabeça, problemas digestivos e dores relacionadas à tensão.

Para o CEO Brasil do International Workplace Group (IWG), Tiago Alves, os modelos de trabalho híbrido têm se mostrado uma solução estratégica para empresas e trabalhadores no Brasil e no mundo, proporcionando uma combinação de flexibilidade e bem-estar.

“Em um mercado cada vez mais exigente, essa abordagem não só contribui para a saúde física e mental dos colaboradores, como também eleva a produtividade e o engajamento das equipes”, destaca Alves.

**AUTO POSTO SUCESSO**  
**ESTAMOS ABERTOS 24H**

WENDEL MARCELO CARVALHO DA SILVA  
RUA PÉLOUZA, 100 - JARDIM  
111-200-1100

O SOU MAIS MARIANA JÁ ESTÁ NO AR. ACESSO: [SOUMAIMARIANA.COM.BR](http://SOUMAIMARIANA.COM.BR)

**COMÉRCIO DE METAIS GS**

**COMPRA E VENDA DE SUCATA, MATERIAIS (FERROSOS E NÃO FERROSOS), LATINHA, METAL, BATERIA, ALUMÍNIO EM GERAL E SUCATA DE FERRO**

Telefones:  
**(31) 98251-6976/ (31)98742-0598/ (31) 98893-2948**

**LARA ETRUSCO**  
odontologia estética

- Círculo geral
- Implantodontia
- Prótese
- Cirurgia dentária
- Endodontia

ATENDIMENTO PARTICULAR E COVERAGE

31 9900-2282  
R. Marechal Cândido Ruffo, nº 14  
13100-000 - Mariana, MG  
Atendimento em idiomas: Inglês, Espanhol



## CULTURA E TRADIÇÃO: Palácio da Liberdade traz programação Caminhos da Fé para a Semana Santa

Programação contempla encenações e concertos que ressaltam a história e a fé do povo mineiro.

As diversas manifestações culturais e religiosas de Minas Gerais ganham destaque na programação especial Caminhos da Fé: Tradições Mineiras da Semana Santa, que começou nesta quarta-feira (2/04) e segue até este domingo (6/04), no Palácio da Liberdade, em Belo Horizonte, sempre a partir das 18h. A entrada é gratuita.



O evento integra o programa Minas Santa e dá visibilidade ao trabalho de diferentes grupos de Baependi, Congonhas, Pitangui, Caeté, Sabará, Mariana e Belo Horizonte. Além disso, antecipa parte das celebrações que acontecerão durante a Semana Santa, entre os dias 13 e 20 deste mês, nestes e nos demais destinos mineiros.

O Palácio da Liberdade será palco de apresentações gratuitas que trarão ao público um recorte das tradições da Semana Santa de diferentes regiões do Estado. A programação contempla encenações e concertos que

ressaltam a história e a fé do povo mineiro.

Com apresentações de grupos vindos de diversas cidades do interior, a iniciativa valoriza o rico patrimônio cultural imaterial de Minas Gerais e proporciona ao público uma experiência única de devoção e arte.

### Minas Santa

O Minas Santa é promovido pelo governo de Minas, por meio da Secretaria de Estado de Cultura e Turismo (Secult), do Instituto Estadual do Patrimônio Histórico e Artístico

(Iepha), da Fundação Clóvis Salgado e da Fundação de Arte de Ouro Preto (Faop), com apoio da Cemig, Federação dos Circuitos Turísticos (Fecitur), Associação Mineira de Municípios (AMM), da Rede Estadual de Gestores Municipais de Cultura e Turismo e Associação das Cidades Históricas de Minas Gerais.

As ações do Minas Santa também integram o Ano Mineiro das Artes (AMA). O portfólio com celebrações das cidades e a programação completa até este domingo podem ser acessadas por meio do Portal Minas Gerais.

## ESPETÁCULO EM OURO PRETO: As canções que você dançou pra mim

Carro-chefe e fenômeno de público, coreografia brilha na agenda de comemoração dos 25 anos da Focus Cia de Dança.

A Focus Cia de Dança, sob a direção artística do renomado coreógrafo Alex Neoral, desembarca em Ouro Preto para duas apresentações imperdíveis do espetáculo As Canções Que Você Dançou Pra Mim, nos dias 12 e 13 de abril, no Teatro Ouro Preto, no Centro de Artes e Convenções da UFOP. Com o patrocínio oficial da Petrobras, por meio da Lei Federal de Incentivo à Cultura, a companhia oferece ao público uma experiência emocionante e envolvente a partir da música do “rei” Roberto Carlos. Iê-iê-iê, canções românticas, clássicos de tirar o fôlego, compõem a colagem musical, de 1960 a 1990, que inspira o roteiro de As Canções Que Você Dançou Pra Mim.

São muitas emoções, como diria Roberto Carlos. Vinte e cinco anos de vidas: de gente que lota as plateias dentro e fora do Brasil, mas também bailarinos, diretores de arte, cenógrafos, iluminadores, figurinistas, regidos pelo diretor Alex Neoral e pela gestora Tati Garcias, fundadores da premiada companhia. A cada novo espetáculo, desde 2000, as montagens coreográficas atravessaram 100 cidades brasileiras e países como Colômbia, Bolívia, México, Costa Rica, Canadá, Estados Unidos, Portugal, Itália, França, Alemanha, Panamá e Espanha.

Desde sua estreia em 2011, As Canções Que Você Dançou Pra Mim integra o repertório de 26 obras e 16 espetáculos da Focus Cia de Dança, sendo um dos mais celebrados espetáculos. Sucesso de público, a montagem foi eleita um dos melhores espetáculos de 2011 segundo o jornal O Globo, e de 2012, na opinião dos críticos da Folha de São Paulo.

“Todos os territórios da arte me inspiram na criação e desenvolvimento em cada obra do repertório, de quase 30 peças coreográficas. Reunir trabalhos recentes com outros do início da história da companhia me possibilita entender esse percurso, a continuidade, sem um único momento fora de cena, é um privilégio na dança



contemporânea. A cada nova sessão de 'As canções' a gente vive, literalmente, muitas emoções. Porque trata-se de uma coreografia que se comunica com várias gerações. Gente que já assistiu várias vezes, 50+, como a galera da Geração Z”, analisa Alex Neoral.

Gestora da Focus Cia de Dança, Tati Garcias passou 2024 de olho nesse 2025. Bodas de prata são bodas de prata. “Nossa principal meta é incluir e ampliar o público em nossas turnês. Por isso, a programação prevê entrada franca em parte das nossas apresentações por todo o Brasil. É sempre importante lembrar que toda a estrutura que permite nossas viagens pelo Brasil e pelo mundo, além da contratação dos bailarinos, ter uma sede no Centro do Rio, enfim, movimentar toda essa engrenagem, é resultado da parceria com a Petrobras”, destaca Tati.

Sabem lá o que é ter fã que já assistiu duas, três, dez vezes? Praticamente, fãs de carteirinha seguem As Canções Que Você Dançou Pra Mim. Gente que vai toda santa temporada. Atualmente, quase 400 mil pessoas de público pagante. “O sucesso de As Canções Que Você Dançou pra Mim, além do fato de ser um espetáculo inspirado no imenso artista que é o Roberto Carlos, também ocorre, acredito eu, por

inspirarmos amor com nossa coreografia. Realizei uma colagem de quase 80 canções que conduzem muitos momentos de ternura, além, é claro, de amizade, humor e muito mais ao longo do espetáculo”, define Neoral.

### Iê-iê-iê

“A escolha por dançar Roberto Carlos surgiu em brincadeiras do próprio elenco. Durante as viagens da companhia era comum ouvir os bailarinos cantando as músicas do rei, interrompendo um ao outro a partir de uma palavra comum nas letras”, lembra Neoral. Da mesma forma, em cena, “uma canção puxa a que vem em sequência, formando uma grande história. É como se uma perguntasse e a outra respondesse”, completa o diretor. Todas as composições são sempre na voz do próprio Roberto, em versões originais de clássicos lançados entre as décadas de 1960 a 1990. Tem mais: os figurinos são todos em tons de azul, com o estilo de cada época e também toques contemporâneos. Rosas vermelhas consagram cada sessão em momentos únicos para artistas e espectadores.

### Sobre a Companhia

Com 26 obras e 16 espetáculos em seu repertório, a Focus Cia de Dança se consagrou através da crítica especializada e sucesso de público. Apresentou-se em mais de 100 cidades brasileiras e levou sua arte para países como Colômbia, Bolívia, México, Costa Rica, Canadá, Estados Unidos, Portugal, Itália, França, Alemanha e Panamá.

Da literatura à música instrumental, passando pela pintura universal, é vasta a fonte de inspiração: Clarice Lispector é a base do vigoroso “Vinte”, a obra do compositor contemporâneo norte-americano Steven Reich leva a “Still Reich”, a saudosa Carlota Portella e coreógrafas brasileiras presentes na história de Alex Neoral oferecem o DNA para “Carlota”, com tangos de Astor Piazzolla. Em 2024, no Theatro Municipal do Rio de Janeiro, a Focus Cia de Dança parou o Rio com a estreia de “Entre a pele e a alma”: a trilha original exclusiva, interpretada em estúdio por Ney Matogrosso, conduziu a coreografia inovadora inspirada no profano e sagrado a partir do tríptico “O jardim das delícias”, de Hieronymus Bosch. A Focus Cia de Dança estreou em 2020 o primeiro infantil de sua biografia, o mágico “Bichos Dançantes”. Naquele ano, durante a pandemia de covid-19, lançou no Youtube, ao vivo, via streaming, “Corações em espera”, que foi apresentado ao longo de 17 semanas consecutivas. A obra foi indicada ao prêmio APCA na categoria criação.

Em 2019 a Focus ganhou o 1º Prêmio Cesgranrio de Dança com a coreografia “Keta”, parte integrante do espetáculo “Still Reich” e teve seu elenco indicado ao prêmio APCA. Ainda no mesmo ano, recebeu a indicação de melhor coreografia para “Focus Dança Bach” ao 2º Prêmio Cesgranrio de Dança, também melhor bailarina e melhor bailarino. Em 2017, se apresentou no Rock In Rio, ao lado de Fernanda Abreu. Em 2016, recebeu a Comenda da Ordem do Mérito Cultural, do Ministério da Cultura, maior condecoração da cultura brasileira.



## SER AMIGO AO INVÉS DE SER DONO!



**Marcelo Pereira Rodrigues Filósofo, escritor (18 livros), editor da Revista Conhece-te e MPR Edições, agente literário, palestrante e mental coach para o futebol /e-mail: nosmpr@hotmail.com**

Recentemente, li **O Cão do Filósofo**, do escritor e filósofo alemão Raimond Gaita (Difel, 2011, 240 p.). O livro de ensaios e memórias aborda a relação que nós, seres humanos, temos com os animais, os de estimação e os habitantes da Natureza como um todo. Livro muito bem escrito, e foi com destaque que fiquei conhecendo Jack, a cacatua; Orloff, o cachorro; Zac, o outro cachorro; Gypsy, a pastora alemã etc. À medida que lia, sofri com os dramas dos animais, com as suas enfermidades, senilidades e mortes, mas tudo descrito de forma carinhosa por um pensador que demonstrou ser amigo. E é aí que quero chamar a atenção para algo fundamental: não nos cabe assenhorarmos dos bichos entendendo que eles são propriedades nossas e simples objetos. Não! Os animais domésticos são nossos companheiros, amiguinhos na melhor acepção da palavra. Como

moro em apartamento, e convivo hoje com dois gatos, Ted e Lionel Messi, estes circulam pela casa e já se assenhoraram de espaços e lugares que são deles (adeus minha confortável poltrona de leitura). As mortes de Chita e Ronaldo Fenômeno deixaram a casa mais triste, se bem que brinco que Ronaldo era uma mistura de gato e porco. Éta gato bagunceiro! Adotei há pouco o capetinha Zen. O nome foi pensado de forma a acalmar este arruaceiro gatinho.

Irei colocar ciência nesse afeto todo. Depois que lemos a teoria da Evolução de Charles Darwin (1809-1882) passamos a ter uma compreensão bem exata da nossa efemeridade e do nosso papel no mundo. Li **Evolução** (Companhia das Letras, 2009, 792 p.), do escritor e geneticista Richard Dawkins (1941 -) e percebi o seu brilhante encadeamento de todas as formas de seres vivos, desde vírus a bactérias, até

chegarmos a este momento da vida no planeta Terra. Essa leitura me afetou profundamente: pego-me agora no banheiro, tentando salvar uma desavisada formiga que está se afogando. Abaixo-me com a bucha de esfregar, faço dela rampa e tão logo a amiguinha sobe, coloco-a na janela, para que se salve. Com desavisados besouros, faço o mesmo. Coloco-os numa pазinha e levo-os a um terreno baldio vizinho, para que retorne ao seu habitat natural. E assim sigo, tendo a clara compreensão de que nós, seres dotados de inteligência, fazemos questão, em muitos casos, de não fazermos uso da massa cinzenta, pois destruimos o meio ambiente e depois reclamamos de temperaturas elevadas, quatro estações em um mesmo dia, enchentes e outras calamidades decorrentes do nosso pouco cuidado.

Que tenhamos em nossos animais domésticos o

senso da responsabilidade, do cuidado, do afeto. Entendendo que remédios e visitas periódicas ao veterinário é investimento e carinho e nunca custo. Se somos frios de coração, compreemos aqueles gatos de pelúcia que ronronam calmamente movidos a pilhas e baterias nas lojas chiques de *shopping centers*. Como peça de decoração, os objetos servem. Para os nossos amiguinhos, entendamos que eles mijam, cagam, vomitam, ficam doentes e soltam pelos. Mas nos divertem com as suas macaquices e jeito de ser. Todos os animais domésticos com os quais convivi ao longo da vida me fizeram um ser humano melhor. Aliás, como é um processo contínuo, e sei que para ser melhor devo trabalhar a cada dia, espero solenemente ter mais oportunidades de convivências. Dedico esta crônica aos nossos queridos amiguinhos.

## DIREITOS HUMANOS: Referência nacional, Governo de Minas reforça papel da informação na conscientização do Autismo

**Em live, Estado destacou a educadores a importância do conhecimento para o acolhimento às famílias e estudantes da educação especial.**

Informação gera empatia, empatia gera respeito. Com esse lema e em comemoração ao Dia Mundial de Conscientização do Autismo, celebrado nesta quarta-feira (2/04), o Governo de Minas, por meio da Secretaria de Estado de Educação (SEE/MG) e com apoio da Secretaria de Estado de Governo (Segov), promoveu uma live especialmente dedicada a educadores de todo o estado.

**Autismo: Informação gera empatia, ...**

**LIVE**

**AUTISMO**

**INFORMAÇÃO GERA EMPATIA, EMPATIA GERA RESPEITO**

**31/3 16h30**

Os melhores imóveis estão aqui!

**Arena**  
EMPREENHIMENTOS IMOBILIÁRIOS  
CRECI 24258 | FJ 5671

@arenaimobiliaria | 3558-5295 | (31) 98814-3911

imobiliariasarena.com.br

**Liana Cunha**  
ESPAÇO BELEZA

- Mega Hair
- Mechas
- Cílios
- Manicure
- Cortes
- Penteados
- Make

Rua do Catete, 427 - Centro, Mariana

Compra - Venda - Administração - Avaliação de Imóveis

Imóveis em Mariana, Ouro Preto e região

**IGC**  
Imobiliária Geraldo Carvalho Ltda.  
F.J. nº 4732

**Geraldo Carvalho**

(31) 3557-2004 / 99961-3043  
98484-9353

E-mail: contato@imobiliariageraldocarvalho.com.br  
Site: www.imobiliariageraldocarvalho.com.br

Av. Manoel Leandro Corrêa, 15 - Loja 9 - Centro - Mariana-MG

**Outlet das Tintas**  
As melhores marcas aos melhores preços.

**Economize!**  
Não pinte sua casa sem antes fazer um orçamento aqui.  
**COBRIMOS QUALQUER PREÇO DE MINAS**

(31) 3560-3200

REPAROS GARANTIDO

6X SEM JUROS

ENTREGA GRÁTIS

A informação é o melhor caminho para derrubar preconceitos e promover respeito e inclusão das pessoas autistas. Trazer para a rede a discussão das barreiras atitudinais, assim como a importância do acolhimento às famílias e aos estudantes que são públicos da educação especial, foi uma das maneiras utilizadas pelo Estado para debater o tema.

Atualmente, Minas Gerais conta com cerca de 21 mil estudantes com Transtorno do Espectro Autista (TEA) matriculados na rede estadual de ensino. Na live realizada na última segunda-feira (31/03), o secretário de Estado de Governo, Marcelo Aro, destacou o trabalho contínuo e inédito que tem sido feito nos últimos anos, a favor não apenas da população autista, como também da população com deficiência e doenças raras.

"Minas Gerais tem a maior e a melhor política pública para a pessoa com deficiência e doenças raras do país. Temos, pela primeira vez, na Lei Orçamentária Anual (LOA) aprovada e na Lei de Diretrizes Orçamentárias (LDO) uma previsão orçamentária para o Programa Mineiro de Acessibilidade, Inclusão e Saúde (Promais). É política pública perene, política pública de verdade", afirmou Marcelo Aro.

O secretário de Estado de Governo citou ainda outras ações que Minas tem adotado relacionadas ao autismo, como a ampliação do Teste do Pezinho e o investimento na construção de salas multis sensoriais. "Minas foi o primeiro estado do Brasil a fornecer o Teste do Pezinho ampliado e isso revoluciona, salva vidas!", exaltou Aro.

A live contou também com a participação do secretário de Estado de Educação, Igor de Alvarenga, da superintendente de Políticas Pedagógicas da SEE/MG,

Rosely Lima, da terapeuta ocupacional Paula Borges e da mediadora Suellen Cristina Coelho.

"Esse é um tema que necessita de bastante humanização, de um olhar diferenciado para com nossos estudantes. Somente no ano passado, tivemos um grande investimento na área de inclusão. Além dos nossos professores de apoio e salas de recursos, enviamos R\$ 125 milhões para nossas escolas para investimento nas salas de recursos", observou Igor de Alvarenga.

### Promais

Como parte do Promais, o Governo de Minas investiu R\$ 9,3 milhões na implantação de parques multis sensoriais em todos os 31 Centros Especializados em Reabilitação do estado. Os parques contam com uma série de funcionalidades e contribuem para o desenvolvimento de pessoas com deficiência, doenças raras e TEA.

### Carteira de Identificação da Pessoa com Transtorno do Espectro Autista

Recentemente, o Governo de Minas anunciou a ampliação das funções da Carteira de Identificação da Pessoa com Transtorno do Espectro Autista (Cíptea). Agora, o documento passa a contar com a inclusão do Código Internacional de Doenças (CID), o que facilita a identificação e o acesso a serviços nas áreas de educação, saúde e assistência social. Hoje, em Minas Gerais, 45 mil pessoas, em 787 municípios, utilizam a carteirinha.

O Dia Mundial da Conscientização sobre o Autismo foi criado pela Organização das Nações Unidas (ONU) em 2007 e oficializado no Brasil em 2018.



# NEGÓCIOS: Quase 60% dos MEI têm a intenção de investir no próprio negócio este ano

De acordo com pesquisa realizada por Sebrae e FGV, em todas as regiões, a prioridade é o investimento em máquinas e equipamentos ou instalações físicas.

Seis em cada dez microempreendedores individuais (MEI) do país têm a intenção de realizar investimentos em seus negócios este ano. É o que aponta uma pesquisa realizada pelo Sebrae e pela Fundação Getúlio Vargas (FGV). Segundo o levantamento, na Indústria, quase 60% pretendem investir em máquinas, equipamentos e instalações físicas. No segmento de Serviços, quase 50% pretendem investir em



**Oficina Pedagógica Denber**

Você, mestra ou professora de aula, que acredita no poder da prática e quer se aprofundar em estratégias reais e aplicáveis no seu dia a dia escolar, não pode perder essa oportunidade!

**Tema:** A Prática na Inclusão - Caminhos possíveis e eficazes

**Local:** Clínica DENBER - Um espaço com olhar atento para Inclusão Escolar

**Data:** 15/04/2025 (terça-feira)

**Horário:** 19h às 21h

**Investimento:** R\$ 120,00

Será um momento de troca, vivência e fortalecimento de essa atuação junto aos alunos que mais precisam de um olhar atento e cuidadoso.

Interessou? Me chama no WhatsApp e garanta sua vaga!

(vagas limitadas para garantir qualidade e acolhimento)

Vamos juntas transformar a prática com mais sentido e propósito?

Denise Rezou  
Psicopedagoga/Neuropsicóloga

máquinas e equipamentos e instalações e 46% pretendem investir nas áreas de marketing e divulgação, enquanto os MEI do Comércio além de quase 40% intencionar investir em máquinas e equipamentos, 38% pretendem investir também no aumento do capital de giro.

A intenção de investir em 2025 varia entre as regiões, com maior propensão no Norte + Centro-Oeste (67,6%) e no Nordeste (67%), onde mais de dois terços dos MEI planejam novos investimentos. Considerando o conjunto das regiões, a prioridade é para o investimento em máquinas e equipamentos ou instalações físicas.

Na região Nordeste, em particular, destaca-se, além do investimento na infraestrutura do negócio, a propensão em aumentar o capital de giro (39,5%). Já o marketing e a divulgação aparecem como prioridades relevantes especialmente no Sudeste (44,7%) e no Sul (38,5%).

Para o presidente do Sebrae, Décio Lima, a intenção dos microempreendedores individuais de investirem no próprio

negócio confirma o acerto das medidas adotadas pelo governo. “Retomamos o crescimento e reduzimos o desemprego. A transferência de renda já impulsiona a economia do país. Um empreendedor que tem confiança na economia e no sucesso do próprio negócio vê o investimento como um caminho seguro para ampliar a produção, gerar mais emprego e renda”, afirma. “Estamos trilhando o caminho certo para um desenvolvimento sustentável e inclusivo”, complementa Décio.

### Confira os números da pesquisa:

57,3% dos MEI do país têm a intenção de realizar novos investimentos em 2025; A intenção varia entre as regiões: Norte + Centro-Oeste (67,6%), Nordeste (67,0%), Sul (51,8%) e Sudeste (54,1%); Na Indústria, quase 60% pretendem investir em máquinas, equipamentos e instalações físicas; Em Serviços, marketing e divulgação aparecem como áreas relevantes para investimentos (46,4%); Comércio tem como uma de suas prioridades o aumento do capital de giro (38,1%).

**30 ANOS**

**betonita**

CONSTRUINDO HISTÓRIAS!

www.betonitaconcreto.com.br

@betonita.concreto

## MEIO AMBIENTE: PM de Meio Ambiente, Bope e Ibama destroem garimpos ilegais de ouro em 2 distritos de Mariana

Dezenas de matérias destruídos e apreendidos nos distritos de Mariana.

**CENTRO RR AUTOMOTIVO**

Alinhamento 3D ✓  
Balanceamento ✓  
Serviços e Peças ✓  
Injeção Eletrônica ✓  
Limpeza de Bicos ✓  
Freios ✓  
Troca de Óleo ✓  
Embreagem ✓  
Parte Elétrica ✓  
Correia Dentada ✓

31 3558-5437  
31 98404-7292

rrcentroautomotivo2015  
RR CENTRO AUTOMOTIVO

Av. Nossa Senhora do Carmo, 155 - Vila do Carmo - Mariana / MG



**Maria Pavao**

(31) 3557-2518

Endereço: R. Direita, 105 - Centro, Mariana

Nesta terça (1º/04), em quatro pontos dos distritos de Monsenhor Horta e Furquim, no município de Mariana (MG), em operação de combate a garimpos ilegais de ouro, 10 motores foram destruídos, 5 dragas desativadas e diversos mangotes, mangueiras e ferramentas ilegais foram inutilizadas.

Nesses locais, os responsáveis pelo crime ambiental fugiram ao perceber a presença policial. Ninguém foi preso. A ação (em conjunto) e reuniu o Batalhão de Polícia Militar

de Meio Ambiente, o Batalhão de Operações Policiais Especiais (Bope) e o Instituto Brasileiro do Meio Ambiente e dos Recursos Naturais Renováveis (Ibama).

“O garimpo ilegal causa graves danos ambientais, contamina rios e prejudica diretamente a saúde das comunidades locais. A Polícia Militar de Meio Ambiente reforça seu compromisso com a preservação dos recursos naturais e não medirá esforços para combater atividades criminosas que ameaçam o equilíbrio ecológico”, informou a corporação.





**TABUA DE PINUS 30CM 2,0CM**

**R\$37,00**



**VERGALHÃO 5/16**

**R\$33,99**



**RUA CONEGO AMANDO 285 SÃO JOSÉ**



**(31)3558-5353**



# ABRIL AZUL: Mês de Conscientização sobre Autismo

## DNOCS faz alerta de conscientização sobre o transtorno do espectro autista (TEA).

Nas relações sociais, nem sempre é possível ter uma boa comunicação, interações fáceis de lidar ou até mesmo manter comportamentos ditos adequados pela sociedade em geral. E, ainda, vamos mais longe. Você já pensou em como seria apresentar atrasos na linguagem, conviver com expressões faciais e gestos que nem sempre condizem com nossos sentimentos? Já imaginou não conseguir pronunciar palavras simples como mãe e pai ainda na infância? Passar por momentos de inquietude e, algumas vezes, ter regressão de habilidades?

Se você ainda não conseguiu imaginar-se vivendo nesse contexto, nós te fazemos um convite. Queremos te apresentar a pequena Maria Heloísa de 6 anos. Com um sorriso no rosto, olhinhos brilhantes e uma alegria contagiante, a garotinha luta, ao lado de seus pais, Vilnara Costa e Ireudo Soares, para manter uma rotina como a de qualquer criança saudável. Lolô, como é carinhosamente chamada pela família, foi diagnosticada com Transtorno do Espectro Autista (TEA), aos 2 aninhos. A pequena é sobrinha da estagiária do Departamento Nacional de Obras Contra as Secas (DNOCS), Iva Soares. A tia acompanha de perto a vida da criança. “É preciso muito amor e compreensão. A Maria é uma menina linda, muito inteligente e que tem o mundinho dela, mas que cabe, perfeitamente, em qualquer coração, porque ela é amor.”, afirma Iva Soares.

Este mês tem um significado especial para quem trava batalhas diárias em busca de diagnóstico precoce, tratamento e, por que não dizer, aceitação do TEA. O Abril Azul foi estabelecido pela Organização das Nações Unidas (ONU) com o objetivo de conscientizar a população sobre o autismo, envolver a comunidade, trazer visibilidade e buscar uma sociedade mais consciente, menos preconceituosa e mais inclusiva. De acordo com a Organização Mundial da Saúde (OMS), cerca de 70 milhões de pessoas são autistas no mundo.

Falar sobre o assunto e passar para frente conhecimento são formas de conscientizar. Nesse contexto, o DNOCS coloca luz em cima e chama a atenção para essa importante mensagem. O TEA é um distúrbio do neurodesenvolvimento caracterizado por desenvolvimento atípico, manifestações comportamentais, déficit na comunicação e na interação social, padrões de comportamentos repetitivos e estereotipados. Não há evidências científicas de que exista uma causa única para o autismo, mas sim a interação de fatores genéticos e ambientais.

De acordo com a psicopedagoga, Ariany Guerra, o TEA encontra-se listado no Manual de Diagnóstico e Estatístico de Transtornos Mentais na versão, a 5ª edição (DSM-5). Este manual desenvolvido pela Associação Americana de Psiquiatria define o TEA como um transtorno do neurodesenvolvimento caracterizado por dificuldades de interação social, comunicação e comportamentos repetitivos e restritos, podendo ser encontrado em três níveis de suporte: autismo leve,

moderado e severo.

Já de acordo com a versão final da nova Classificação Internacional de Doenças da Organização Mundial de Saúde (CID-11), o Transtorno do Espectro do Autismo é identificado também com subdivisões relacionadas à presença ou não de Deficiência Intelectual e/ou comprometimento da linguagem (fala).

Apesar de o TEA possuir essas classificações em manuais e organizações mundiais, hoje, sabemos que o autismo não é uma doença, por isso não tem cura e nem aparência. Na verdade, necessita de tratamento com equipe multidisciplinar, afirma Ariany Guerra.

Infelizmente o preconceito com pessoas autistas ainda é muito presente na sociedade devido a falta de informações sobre o transtorno, mas a união de famílias e profissionais que lutam para que os direitos dos autistas sejam assegurados vem mudando essa realidade.

### Ajuda no diagnóstico

A psicóloga Kariny Ribeiro, especialista em Intervenção ABA (Applied Behavior Analysis, em português: Análise do Comportamento Aplicada) para autismo e deficiência intelectual, alerta que é possível observar os sinais nos primeiros meses de vida da criança. “Ausência do contato visual, dificuldade de rastrear com a presença de estímulos sonoros ou não corresponder quando chamado pelo nome, dificuldades motoras como atraso em movimentos como sentar, engatinhar, e atraso da fala. Mas, para fechamento de diagnóstico existem três critérios prevalentes que são: estereotípias (comportamentos restritos e repetitivos), dificuldades de socialização e linguagem”, explica.

Lembra da Lolô? Personagem que conhecemos no início desta reportagem? Então, foi através de uma consulta com o neuropediatra, em uma análise comportamental, onde observou-se que Maria Heloísa não respondia, só escutava o que queria e ainda não verbalizava. De lá para cá, são inúmeras terapias que ajudam no desenvolvimento da pequena.

A especialista em Intervenção ABA, Kariny Ribeiro, lembra ainda que os primeiros casos de autismo diagnosticados na sociedade foram na década de 30, mas apenas nos últimos anos que vem ganhando mais visibilidade e se tomando uma temática amplamente discutida. “Atualmente novos estudos comprovam que uma pessoa, a cada 36 indivíduos, é diagnosticada com autismo. Recentemente houve um aumento do número de diagnósticos tardio, ou seja, em pessoas adultas. Isso não significa um aumento do número de casos, mas sim diagnósticos que foram negligenciados na infância, e quando ocorrem, geralmente, trazem um enorme alívio e explicação para muitos comportamentos até então não compreendidos, muitas vezes associados a habilidades sociais e padrões comportamentais”, ressalta a especialista.

De acordo com a psicóloga da Associação dos servidores

do DNOCS, Maria Reijane Rodrigues, temas que tratam sobre o TEA, têm sido bastante discutidos atualmente, o que é muito importante para que se conheça mais sobre esse transtorno e, principalmente, que se possa desmistificar o estigma que existe na sociedade com o objetivo de se combater a discriminação e o preconceito.

“Existem três níveis de suporte do autismo: leve, onde a pessoa tem algumas dificuldades, mas não necessita de suporte substancial, pois apresenta déficits na conversação e dificuldades nas interações sociais; e o severo, no qual a pessoa necessita de muito suporte, pois apresenta prejuízos graves nas interações sociais”, afirma Reijane Rodrigues.

Ainda segundo a psicóloga do DNOCS, usualmente, tem se enfatizado o autismo infantil, mas, com o assunto vem sendo cada vez mais discutido e esclarecido por campanhas, muitos adultos têm se percebido com essa condição. Porém, quanto mais cedo se conhecer o diagnóstico, geralmente em torno de dois a três anos de idade e, com apoio de uma equipe multidisciplinar, mais possibilidades a criança terá de ter um bom desenvolvimento e melhorar sua interação social, se capacitando para se tornar um adulto mais independente.

### Os principais desafios

Segundo a especialista Kariny Ribeiro, os principais desafios que chegam no consultório, relatados pelas famílias, são as dificuldades para que os espaços sejam inclusivos, principalmente nas escolas, que muitas vezes não tem profissionais capacitados para realizar a adaptação do ensino para a criança com autismo. Locais de lazer para a criança, como parquinhos em shoppings, também não contam com profissionais que saibam conduzir de forma adequada.

Vilnara Costa, mãe da pequena Heloísa, que já conhecemos aqui na reportagem, afirma que muitas vezes sofreu olhares julgadores devido ao comportamento agitado da filha e falta de compreensão de algumas pessoas, como por exemplo, pegar uma ficha preferencial para um atendimento. “Já chegaram a me negar uma ficha preferencial para minha filha. O dia a dia é um grande desafio”, desabafa Vilnara.

“Atualmente as pessoas autistas possuem direitos adquiridos e políticas inclusivas por conta da repercussão e do engajamento da sociedade, por isso a importância de datas como essa do Abril Azul para que possa permear nas pessoas de forma veemente, pois precisamos ser mais atuentes e nos sensibilizando com a causa”, destaca Kariny Ribeiro.

O objetivo da conscientização é diminuir o preconceito e promover a inclusão e aceitação de todos. “Precisamos nos utilizar também de ferramentas que estão acessíveis na palma das nossas mãos, pois a tecnologia muitas vezes está ao nosso favor, com isso precisamos tirar a inclusão do papel e trazer para o dia a dia, dentro de casa, nas

escolas e no trabalho”, complementa a psicóloga.

### Cor Azul

No autismo, o azul estimula o sentimento de calma e de maior equilíbrio para as pessoas. Nesse caso, o azul auxilia em situações em que a criança, por exemplo, apresenta uma sobrecarga sensorial. Atualmente, o autismo passou a ser representado pelo símbolo do infinito colorido que foi escolhido e criado pelos próprios autistas. O logotipo refere-se à neurodiversidade e a várias formas de expressão dentro do Transtorno do Espectro Autista (TEA).

### Cordão Girassol ou de Quebra-cabeça

Você já ouviu falar no Cordão Girassol? É um acessório diferenciado que tem como objetivo identificar quem possui deficiências que não são perceptíveis. Doenças ou transtornos ocultos são de maior dificuldade de reconhecimento à primeira vista, porque a pessoa não apresenta deficiência física. Alguns transtornos desse tipo são o autismo, o Transtorno de Déficit de Atenção (TDAH), transtornos ligados à demência, doença de Crohn, colite ulcerosa e fobias extremas. Já o cordão de quebra-cabeça, identifica as pessoas com autismo.

O cordão de girassol foi criado em 2016, em Londres, na Inglaterra. Não há erro para reconhecê-lo: ele é uma faixa estreita de tecido verde com desenhos de girassóis. O Cordão de quebra-cabeça normalmente predomina a cor azul e tem uma estampa de quebra-cabeça colorida. O cordão pode ser facilmente encontrado em lojas virtuais especializadas em produtos para pessoas com deficiência. Dependendo da loja e da qualidade do produto, o valor do acessório pode variar de preço.

### Lolô

Que tal finalizar esse texto com a imagem dessa pequena guerreira? Acreditamos que agora, após esse acesso ao conhecimento, nos colocarmos no lugar dela e de tantos outros autistas que buscam qualidade de vida e, principalmente, respeito.

Nós já entendemos que a rotina é agitada. Todos os dias têm terapias, sempre novos exames a serem feitos e a cada dois meses o acompanhamento com a psiquiatria. Para os pais da garotinha, a vida não é tão fácil, mas o que importa mesmo é o bem-estar da filha.

O conselho que eles deixam para os pais que acabaram de receber o diagnóstico é: “o primeiro passo é aceitar, em seguida buscar o tratamento adequado e cercar o seu filho (a) de muito amor”, destacam.

### Conhecimento nunca é demais

A Sociedade Brasileira de Pediatria, por meio do Departamento Científico de Pediatria do Desenvolvimento e Comportamento, disponibiliza um Manual de Orientação na internet sobre Transtorno do Espectro do Autismo (TEA).



**CHEGOU NOVIDADES**

**Guarda roupa 6 portas**

**ARANTES móveis**

**Endereço: Arantes Móveis - Rua Aleijadinho - 391 - Centro**  
**Gonçalves Center: Rua Diamantina, 376- Cabanas**

**Telefone: 35573733 / 971944913**



**BAZAR OUTLET Beneficente**  
 Novos e Usados

**Praça da Sé - Casa do Papai Noel**

**10 E 11 de abril das 8h às 18h**  
**12 de abril das 08h às 13h**

Realização: Associação de Voluntários Monsenhor Horta

Apoia: 



# FUPAC-MARIANA: PROJETO DE EXTENSÃO CAFÉ COM DIREITOS E NÚCLEO DE PRÁTICA JURÍDICA JUNTOS



**REGISTROS DA ATIVIDADE DE 15 DE MARÇO DE 2025 NO NPJ:**

No dia 15/03/2025, a FUPAC-Mariana realizou um sábado letivo, durante o qual o Núcleo de Prática Jurídica (NPJ), em parceria com o grupo de extensão Café com Direitos, promoveu uma roda de conversa sobre os direitos das mulheres e a violência de gênero. A coordenadora do NPJ, professora Ana Flávia

Delgado, explanou sobre a Resolução 492/2023 do CNJ, que orienta a aplicação da perspectiva de gênero nos julgamentos.

O grupo Café com Direitos conduziu uma dinâmica focada nos tipos de violência sofrida pelas mulheres, destacando a relevância do tema. Atualmente, segundo pesquisas, três em

cada dez mulheres já sofreram algum tipo de violência.

Além disso, o grupo de extensão NEXTIC desenvolveu uma atividade em que foram analisadas frases machistas e preconceituosas ditas tanto por homens quanto por mulheres. O evento foi um momento enriquecedor e

produtivo, promovendo reflexões e debates essenciais para a conscientização sobre a temática.

(Texto escrito pela aluna do 7º Período Eliane das Graças Pereira Ferreira, extensionista NEXTIC da FUPAC-MARIANA)

## DEPOIMENTOS DE PARTICIPANTES DO EVENTO



**Ana Flávia Delgado** - O exercício da atividade docente é repleto de desafios diários. Construir metodologias ativas que realmente cativem os discentes exige de nós, profissionais da educação, uma constante reinvenção e reconstrução. No Núcleo de Práticas Jurídicas da FUPAC-Mariana, buscamos sempre ampliar os horizontes de possibilidades, permitindo que os alunos criem, a partir da vivência real, seu próprio campo de identificação. No último sábado letivo, aproveitando que estamos no mês da luta pelos direitos das mulheres, apresentamos aos alunos o Protocolo 492/2023, que trata do julgamento com base na perspectiva de gênero. Esse documento representa uma inovação do Poder Judiciário, que, atento às questões de gênero enfrentadas pela sociedade, estabeleceu diretrizes para que Magistrados e Magistradas garantam julgamentos mais justos, considerando as desigualdades entre homens e mulheres que historicamente permeiam nossa cultura e nossas instituições. O objetivo do Conselho Nacional de Justiça (CNJ) ao regulamentar essa questão é minimizar essas desigualdades e garantir uma justiça mais plena dentro do processo. Após conhecerem essa normativa, os alunos participaram de uma dinâmica conduzida pelo NEXTIC da FUPAC-Mariana. A proposta os levou a refletir sobre como ainda vivemos em uma sociedade desigual e qual o papel de cada um na desconstrução de paradigmas e preconceitos, sempre em busca de uma sociedade mais justa e igualitária para todos.



**Thais Silva Anselmo** - No sábado letivo, tivemos uma discussão extremamente rica sobre igualdade de gênero, com foco especial nas mulheres, abordando tanto os aspectos jurídicos quanto os sociais dessa temática. A dinâmica proposta foi interessante e interativa, permitindo uma reflexão profunda sobre os desafios enfrentados pelas mulheres em diversas áreas da sociedade. Durante a atividade, discutimos as desigualdades persistentes e como elas se manifestam na prática. Foi enriquecedor ouvir diferentes opiniões e relatos de experiências pessoais. Essa troca tornou o momento ainda mais significativo. Sem dúvida, foi uma aula que nos fez repensar o papel do Direito na construção de uma sociedade mais justa e igualitária para todos.

**EXCLUSIVO**

**CURSO DE DIREITO DA FUPAC-MARIANA É DESTAQUE EM AVALIAÇÕES DO INEP/MEC**

**SOMOS DESTAQUE**

EM TODAS AS AVALIAÇÕES DO INEP/MEC!

**ENADE ★★★★★**  
**NOTA 4**  
(Pela 3ª edição seguida) - 16ª melhor nota entre as instituições da rede privada em Minas Gerais. No ranking nacional, estamos entre as 180 melhores do país.

**IDD ★★★★★**  
**NOTA 5**  
Nota máxima, entre as 57 melhores do país (de 1258 analisadas) - o melhor da região entre instituições públicas e privadas.

**CPC E C.I ★★★★★**  
**NOTA 4**  
Em ambos os índices, alcançamos nota 4, em uma escala de 1 a 5, segundo dados das avaliações atuais.

Entre em contato  
(31) 3557-2933

(31) 98829-3696

Rua Antônio Alves, 78,  
São Cristóvão - Mariana.

fupacmariana

WWW.FUPACMARIANA.COM.BR



**Jenifer Cristina dos Reis** - O tema tratado no primeiro sábado letivo não poderia ser mais pertinente, refletindo a relevância e a importância da questão em discussão. A Faculdade tem se destacado por suas iniciativas voltadas à conscientização dos alunos sobre a necessidade de debater o papel da mulher na sociedade e a afirmação de seu direito de ocupar o espaço que lhe é devido. Atualmente, a mulher tem conquistado um lugar de destaque, um espaço que não lhe foi concedido nem retirado, mas sim alcançado por meio de luta e perseverança. O que mais me chamou a atenção, e que pretendo levar como reflexão para minha trajetória, foi a constatação de que as responsabilidades domésticas atribuídas ao homem frequentemente são vistas como um ato de "ajuda", quando, na realidade, deveriam ser encaradas como um dever compartilhado, assim como qualquer outra tarefa no âmbito familiar. Durante o debate, ficou evidente a crescente ascensão e afirmação da mulher em diversos âmbitos, o que denota um significativo avanço na superação das desigualdades de gênero.



**Maria Aparecida Couto**: No dia 16 de março de 2025, na sala do NPJ/FUNPAC, participei de um encontro conduzido pela Drª Professora Ana Flávia Delgado, acompanhada por uma aluna do 7º período do Grupo NEXTIC (Eliane). O tema central foi o "Protocolo para Julgamento com Perspectiva de Gênero 2021", baseado na cartilha do CNJ. O encontro foi extremamente enriquecedor, proporcionando um aprendizado significativo sobre os direitos das mulheres. Compartilhamos experiências com outros alunos do curso de Direito e discutimos, juntos, a aplicação do protocolo como ferramenta essencial para a construção de uma sociedade mais justa e igualitária.

Textos revisados por Magna Campos.



Coluna da *Leticia Aguilar*
 @leticiaaguilar\_

Por aqui agora vocês acompanham toda semana fotos, horóscopo e muitas outras novidades!!!



**Dia 31 foi aniversário do nosso amado Cassiano Aguilar, que curtiu em alto estilo no Maranhão!**  
**Que você seja abençoado com muita saúde, amor e paz em todos os dias da sua vida.**  
**Te amamos!**



**Casal sinônimo de parceria, esses são Anderson e Viviane!**



**Angelo recebeu a visita do nosso querido Pedrinho Mól, você é sempre bem-vindo! Sucesso em sua jornada!**

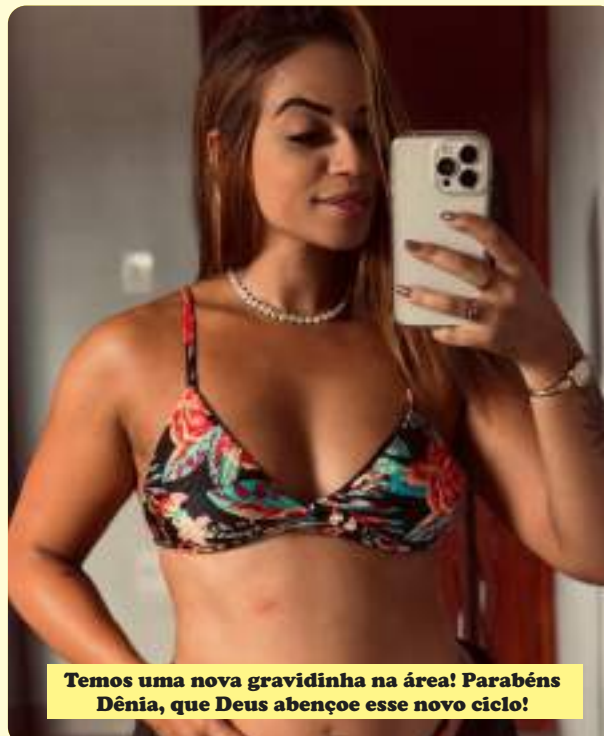

**Temos uma nova gravidinha na área! Parabéns Dênia, que Deus abençoe esse novo ciclo!**



**Esbanjando beleza e simpatia por aqui, Mari Mól!**

**CÃORAMELO**

O cachorrinho caramelo  
 Que roda por toda cidade  
 Vira lata, vira lixo  
 Vira mundo, vira balde,  
 E seria capaz de ir à Roma  
 Se sua boca canina falasse.

Marca o território seu  
 No poste ao chão firmado  
 Conquistador de meio mundo

Sem luta, ergue seu reinado  
 E busca sempre uma rainha  
 Em cada sio que for encontrado.

Salsichinha é sua raça  
 Cachorro deveras quente  
 Não para nenhum segundo  
 Bravio, herói e valente  
 Não tem medo de uma briga  
 Mas foge delas quase sempre.

Corre por toda banda  
 Galopa pelas calçadas  
 Fareja rastro de gente  
 De encrenca, de presepada  
 Em cada esquina um mexerico  
 Segredos que nunca fala.

Mendiga sempre um petisco  
 Abanando com pressa o rabo  
 Pedaco de pão, de pizza

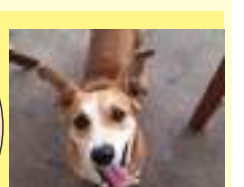
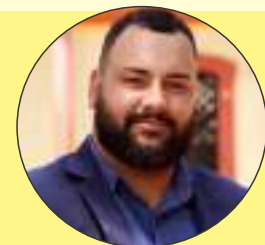

@junio\_liberato\_poeta  
 www.poetajunioliberato.com.br

De fruta, doce, salgado  
 É assim que leva a vida  
 Esse cãoramelo bem aventurado.

A farmácia  
**mais barata**  
 do Brasil!

Drogarias  
**Ultra**  
 Popular



**ESTAMOS FAZENDO**  
**ENTREGA**

**HORARIO DE FUNCIONAMENTO:**

Segunda a sexta-feira  
 8h às 20:30h | Entregas de 8h às 20h

Sábado:  
 8h às 14h | Entregas de 8h às 13:30h

**UNIDADE I**

☎ 3558-1031  
 98733-2454 📍

**UNIDADE II**

☎ 3557-4498  
 98556-1609 📍

📍 @ultrapopularmariana 📍 Ultra Popular Mariana