

Jornal Panfletu's

Jornalismo Verdade

www.jornalpanfletus.com.br

IGC
Imobiliária Genildo Carvalho Ltda.
PJ nº 4732
(31) 3557-2004
99961-3043
98484-9353
Imóveis em Mariana, OP e Região!
Endereço: Av. Manoel Leandro Corrêa, 15 - Loja 9 - Centro - Mariana

Desde agosto de 2001 - Número 1.017 - 22/08/2024 a 29/08/2024 - Dist.Gratuita - Contato: (31)98578-4257 (Ângelo) / (31)98632-8731 (Leticia) / (31) 9 8880-3046 (Cassiano)

Mariana | Catas Altas | Santa Bárbara | Ouro Preto | Itabirito

@jornalpanfletus f /JornalPanfletus



OFERTA
De R\$ 319,90
Por R\$ 249,90
unid.



bomba d'água
Submersa (dentro d'água)
127v e 220v

31 3557-2566 / 98027-3405
ROD. DOS INCONFIDENTES, 165 MARIANA - MG



TELE-ENTREGA

De 2ª feira à sábado, de 7h às 23.30h.
Domingos e feriados, de 7h às 17h.

BANDEIRANTES E PADRE VIEGAS
De 2ª feira à sábado, de 8h às 16h.

3557-3876 | 3558-6575 | 98733-2455
@3558-6937

Av. Getúlio Vargas, 6 - Centro - Mariana/MG

Transforme
curiosidade em
rendimento.

Sicredi



3557-1240 98611-2963

GÁS DULICO



Editorial, por Cassiano Aguilar / Editor Chefe / Jornalista 20.483/MG

MUNICÍPIOS SEM O SEGUNDO TURNO: Carta discrimina municípios pequenos

Não existe razão teórica para privar de segundo turno habitantes de cidades com menos de 200 mil eleitores.

Entre os muitos déficits democráticos consagrados pela Constituição brasileira está a regra de que apenas municípios com mais de 200 mil eleitores fazem um segundo turno na eleição para prefeito, caso nenhum dos candidatos obtenha mais de 50% dos sufrágios válidos na primeira votação.

O segundo turno pode ser descrito como um mecanismo que dá materialidade à rejeição. Na prática, ele permite aos eleitores vetar o postulante mais detestado, uma providência razoável num sistema que visa a conter radicalismos e promover o entendimento.

Contuso, outra característica interessante do segundo turno é que ele favorece expressões mais autênticas do voto. Quando o pleito é em duas etapas, o eleitor pode dispensar o voto útil na primeira. Fica menor o risco de uma força que tenha a maioria (esquerda ou direita) perder a eleição porque saiu dividida, enquanto o outro lado veio com candidato único.

Ademais, eu ao menos não consigo vislumbrar



nenhuma justificativa teórica para sustentar que apenas moradores de cidades grandes devem beneficiar-se do instituto do segundo turno, enquanto os habitantes de municípios menores dele ficam privados. Até onde vai minha memória, o legislador criou a regra dos 200 mil apenas para reduzir custos, um critério não exatamente republicano.

Creio que essa discriminação contra as cidades pequenas deveria ser revista. O caminho mais "intuitivo" é estender o segundo turno a todas as cidades, independentemente do tamanho, mas existem outros. Uma solução mais ousada seria adotar, para todas as eleições majoritárias, algum tipo de votação ranqueada, em que o eleitor ordena os candidatos segundo sua preferência.

Portanto, uma vantagem desse sistema é que ele permitiria obter um resultado semelhante ao de votação em dois turnos com uma única ida à urna. Há um interessante debate teórico em torno desses sistemas e seus efeitos mais sutis. A desvantagem óbvia é o custo de aprendizado.

Fala aí, Dra. Jussara Freitas!

VOCÊ SABIA QUE EXISTE VIOLÊNCIA PROCESSUAL CONTRA A MULHER? Entenda mais sobre esse tipo de violência direcionada às mulheres!

Dra. Jussara Freitas - Advogada / OAB/MG 165.006



A violência processual contra a mulher é um conceito que se refere ao uso abusivo, injusto ou tendencioso dos procedimentos judiciais para prejudicar, intimidar ou silenciar as mulheres que buscam justiça. Esse tipo de violência pode ocorrer em diferentes contextos, incluindo casos de violência doméstica, assédio sexual, divórcio ou custódia dos filhos, onde são utilizadas estratégias legais para retaliação ou para desacreditar a vítima.

Elementos dessa violência podem incluir: exposição desnecessária da vida privada da mulher no processo; apresentação caricata da

mulher no processo; demonização da figura materna e supervalorização das ações paternas, especialmente em processos familiares; utilização do/a filho/a comum do ex-casal como ferramenta de violência processual, por meio de pedidos descabidos de guarda unilateral, falsas alegações de "alienação" parental e mitigações fraudulentas do dever alimentar; uso de estereótipos de gênero contra a mulher e a favor do homem.

Além disso, pode ocorrer também a interposição de recursos infundáveis, protocolo de petições desnecessárias e tumulto processual para dificultar a tramitação dos processos de forma

proposital; descumprimento de decisões judiciais, como medidas protetivas de urgência, guarda compartilhada, alimentos e convivência com os filhos; prolongamento desnecessário do processo.

Inclusive, pode ocorrer até mesmo o tratamento inadequado e desrespeitoso por parte de autoridades judiciais. Esse tipo de violência reflete desigualdades sistêmicas e pode funcionar como um obstáculo significativo para as mulheres que buscam reparação legal e proteção.

O reconhecimento da violência processual é essencial para o fortalecimento dos direitos das mulheres e para a promoção de um sistema

judicial mais justo e equitativo. Algumas iniciativas visam capacitar profissionais do direito e criar políticas para lidar com esse tipo de abuso e, inclusive, foi criada a Lei Mariana Ferrer, para assegurar que as vítimas tenham suporte adequado e acesso justo à justiça.

Já sabia dessa informação? Ficou alguma dúvida? Caso tenha alguma dúvida sobre este conteúdo, fale conosco: Email:

jussara.freitas39@gmail.com | WhatsApp: (031)983197490 | Instagram: @drajussara Freitas

PROJEÇÃO NA PSICANÁLISE: UM MECANISMO DE DEFESA E SUAS IMPLICAÇÕES

Psicanalista atuante em BH e Mariana; Professor da PUC-Minas e da FUPAC-Mariana; Escritor; Membro da Academia Marianense de Letras; Comentarista semanal da Rádio Itatiaia/BH e Colunista da TV Horizonte; Pós-Doutorado pela Université de Fribourg, na Suíça.



A projeção é um dos mecanismos de defesa mais discutidos e analisados na psicanálise, sendo inicialmente conceitualizada por Sigmund Freud. Este mecanismo consiste em um processo inconsciente no qual um indivíduo atribui seus próprios sentimentos, desejos, pensamentos ou características indesejadas a outra pessoa ou objeto. A projeção funciona como uma forma de defesa contra conflitos internos, permitindo que o sujeito lide com emoções que considera inaceitáveis ou ameaçadoras.

No contexto psicanalítico, a projeção é vista como uma maneira de evitar a ansiedade que surge ao confrontar aspectos de si mesmo que são difíceis de aceitar. Por exemplo, uma pessoa que nutre sentimentos de hostilidade, mas não consegue admiti-los, pode acreditar que outra pessoa a odeia, atribuindo a essa terceira parte os sentimentos que, na verdade, são seus. Esse mecanismo, então, alivia

o indivíduo do desconforto emocional de reconhecer esses sentimentos como próprios.

Freud identificou a projeção como um processo comum em muitas formas de comportamento humano, especialmente nas relações interpessoais. A projeção pode, por exemplo, ser observada em situações de ciúme, onde uma pessoa infiel pode acusar seu parceiro de traição, refletindo, na verdade, sua própria tendência à infidelidade. Além disso, em situações de competição, a projeção pode manifestar-se quando alguém projeta em seus rivais as ambições ou inseguranças que não admite possuir.

O conceito de projeção foi amplamente desenvolvido por outros teóricos pós-freudianos. Melanie Klein, por exemplo, explorou a projeção no contexto das relações objetivas, sugerindo que, na infância, os indivíduos projetam partes de si mesmos em figuras parentais ou em objetos

internos, influenciando a maneira como percebem e interagem com o mundo.

Na prática clínica, a projeção é um aspecto crucial a ser considerado, pois pode distorcer a percepção que o paciente tem de suas relações e do mundo ao seu redor. Um exemplo disso é o fenômeno da transferência, onde o paciente projeta sentimentos e expectativas relacionadas a figuras importantes de seu passado (como pais ou cuidadores) no terapeuta. Reconhecer e trabalhar com essas projeções pode ser uma parte essencial do processo terapêutico, ajudando o paciente a integrar esses aspectos dissociados de si mesmo e a desenvolver uma compreensão mais clara de suas emoções e comportamentos.

Além disso, a projeção não ocorre apenas de forma negativa; também pode ter uma dimensão positiva. Em alguns casos, o indivíduo projeta em outras pessoas qualidades que valoriza, mas que não

reconhece em si mesmo, como força, bondade ou inteligência. Esse tipo de projeção pode motivar comportamentos aspiracionais, embora também possa criar idealizações que distorcem a realidade das relações.

Em suma, a projeção é um mecanismo de defesa psicanalítico que desempenha um papel significativo na formação da identidade e na dinâmica das relações humanas. Através do entendimento desse processo, a psicanálise oferece ferramentas para que o indivíduo possa confrontar e integrar aspectos ocultos de si mesmo, promovendo um crescimento pessoal e uma maior autenticidade nas suas interações sociais. A consciência da projeção, tanto em si quanto nos outros, pode ser um passo importante no caminho para uma vida emocionalmente saudável e equilibrada.

Jornal Panfletu's LTDA

Expediente

Entre em contato com o Jornal Panfletu's

- Cassiano Aguilar – Jornalista Responsável 20483/MG – (31) 98880-3046
- Leticia Aguilar – Designer e Diretora Administrativa (31) 98632-8731
- Ângelo Serafim – Diretor Fundador / Comercial (31) 98578-4257

- Av Manoel Leandro Corrêa - 347 B - Centro - Mariana - MG
- CNPJ:21.544.370/0001-60 - Fundado em 01/08/2001
- Contabilidade: CONTAD CONTABILIDADE

"O jornal Panfletu's isenta-se de matérias devidamente assinadas"

Impressão:



FORÇA VIRTUAL: O que o empreendedor precisa fazer para engajar nas redes sociais

Mais que uma ferramenta para vendas, as mídias sociais potencializam a gestão dos negócios e a aproximação com consumidores.

A busca por engajamento nas redes sociais é cada vez maior entre os empreendedores, já que estar presente no mundo digital e se posicionar de maneira correta pode mudar totalmente o rumo do seu negócio. Atingir o público-alvo de maneira efetiva significa sucesso no relacionamento entre empresa e clientes, pois o engajamento significa relação de confiança e empatia por parte do consumidor. No Brasil, de acordo com pesquisa da Opinion Box, cerca de 74% dos consumidores usam as redes sociais para buscar produtos e entre as redes sociais mais populares estão o Instagram, que ocupa o primeiro lugar sendo utilizado por 65% dos usuários. Seguindo o ranking, tem o Google Shopping, com 56% de preferência e em terceiro lugar o WhatsApp, com 46% de preferência.

Com o objetivo de estreitar esse relacionamento com o público, as empresas apostam na presença digital como estratégia. Confira abaixo as sugestões de empresários que utilizam essa estratégia como parte fundamental para o sucesso dos seus negócios.

Fritz Paixão, CEO da CleanNew - mais de 590 mil seguidores no Instagram

"Persistência e insistência levam à audiência"
As redes sociais já fazem parte da rotina de Fritz Paixão. Ele divide com mais de 590 mil seguidores, o que reflete em seis milhões de visualizações por mês, sua rotina de trabalho e o sucesso como empreendedor. CEO da CleanNew, uma das maiores franquias de higienização e conservação de estofados do Brasil, ele aposta em conteúdos com mensagens motivacionais, momentos de trabalho e algumas dicas que servem de inspiração para quem deseja trilhar o mesmo caminho. *"O empreendedor primeiro tem que servir ao outro, antes dele pensar em engajar. Ele tem que se perguntar: O que posso fazer para melhorar a vida de quem me segue? A bola sempre foi o conteúdo, mas muito mais do que isso, é se fazer necessário para aquele seguidor. Qualquer pessoa no mundo, por 'pior' que seja, consegue agregar algo à outra. Todos nós temos um conhecimento no qual podemos compartilhar. Comece por ele, sempre terá alguém querendo saber exatamente o que você sabe. É a persistência e insistência que leva a audiência"*, ressalta Paixão.

Ycaro Martins, CEO e sócio fundador da Vaapty, possui mais de 174 mil seguidores no Instagram

"É importante levar para as redes sociais o que você faz de melhor"
Com experiência no setor automotivo desde 2009, Ycaro Martins, fundador da Vaapty, já vendeu mais de 80 mil carros no mercado de venda de seminovos. O empresário também faz palestras para compartilhar sua história e publica vídeos diariamente em suas redes sociais, com dicas e insights para ajudar os empreendedores. Para os empresários que desejam iniciar essa comunicação e ter mais engajamento nas redes, Ycaro dá a dica: *"Toda empresa tem que ter um CEO relevante e quando a gente fala de Instagram, queremos compartilhar a nossa experiência com quem precisa e de forma gratuita. É importante levar para as redes sociais o que você faz de melhor. Fale sobre assuntos pertinentes a sua área de atuação, explique o como fazer e os processos para atingir determinado objetivo. Quem trabalha com vendas, por exemplo, é importante falar além disso e abordar questões do dia a dia, o que o ajuda no desempenho da rotina, dizer quais hábitos funcionam para ele. A ideia é mostrar para as pessoas o que fez ele se tornar CEO, explicar sobre como chegar ao sucesso e como suportar essas questões durante a caminhada profissional"*, explica o CEO e sócio fundador da Vaapty.

Camila Miglhorini, fundadora e CEO da rede Mr. Fit, possui mais de 179 mil seguidores no Instagram

"O engajamento gera visibilidade para o negócio e conexão emocional com o público-alvo"
Com 640 unidades espalhadas por todo o país e três delas no exterior, Camila Miglhorini, fundadora e CEO da Mr. Fit, rede pioneira em fast-food de alimentação saudável no Brasil, usa o seu perfil no Instagram para falar de empreendedorismo. A empresária enxerga o engajamento nas redes sociais como uma potencial vitrine para divulgação da marca e interação com seu público-alvo, formado por parceiros, empreendedores e clientes. *"Consigno, por meio do meu Instagram, gerar muita visibilidade para a Mr. Fit, tanto de interessados em investir*

quanto de clientes, pois ao explorar os bastidores da nossa produção em vídeos, por exemplo, geramos credibilidade para o negócio e interagimos com o consumidor final, que se sente à vontade para dar seu feedback sobre os produtos da rede. As pessoas enxergam valor em conhecer quem está por trás da marca e faz parte da empresa", avalia. Para a executiva, quem aposta no engajamento cria uma verdadeira conexão emocional com o público-alvo: *"Isso, sem dúvida, fortalece a marca e faz a diferença"*, finaliza.

André Oliveira, CEO da CredFácil - mais de 90 mil de seguidores no Instagram

"Estude seu público, seu mercado e use as ferramentas das redes sociais a seu favor"
Com uma história de empreendedorismo inspiradora, tendo despertado o desejo pelo mundo dos negócios enquanto adolescente, o empresário André Oliveira, fundador e CEO da CredFácil, especializada em serviços financeiros e seguros, compartilha sua vida com seus seguidores, além de motivar futuros investidores. Para ele, engajar nas redes sociais é essencial para qualquer negócio aumentar sua visibilidade e atrair mais clientes. *"O conteúdo compartilhado precisa ser relevante e informativo para o seu público acerca do seu setor e dos serviços oferecidos. Além disso, é importante ter uma frequência de publicação, ninguém gosta de seguir pessoas que postam uma vez por mês, por exemplo"*, explica. Manter uma rotina de interação com seus seguidores faz toda diferença, o CEO afirma que criar essa relação mostra que está atento e se importa com as necessidades daqueles que o seguem. *"Não podemos esquecer que o uso das hashtags certas potencializam o seu engajamento. Use as ferramentas à seu favor e entenda quais dias e horários são melhores para postagens, lembre-se de analisar os dados para otimizar o seu alcance"*, orienta.

Gabriel Farrel, CEO da Borda e Lenha, tem mais de 56,2 mil seguidores no Instagram

"Empreendedores que querem ter engajamento precisam, acima de tudo, passar credibilidade para o público"

Com uma história de empreendedorismo repleta de persistência e resiliência, Gabriel Farrel, CEO da Borda e Lenha, primeira rede de fast-pizza do Brasil, compartilha sua rotina de trabalho, dicas e conselhos para quem deseja iniciar uma jornada empreendedora. Acompanhado diariamente por mais de 55,5 mil seguidores, Gabriel acredita que para ser influenciador nas redes sociais, é necessário conquistar a confiança do público e passar credibilidade. *"Muitos influenciadores do meio empresarial falam mais do mesmo, porém, o público gosta de saber o que realmente acontece 'por trás dos panos', então, acredito que para ter engajamento e uma comunidade fiel nas redes sociais, um dos caminhos é atrelar ao conteúdo a mentalidade empreendedora do dia a dia. Mostrar, por exemplo, os bastidores do negócio, explicar como a prática de exercício pode ajudar no dia de trabalho e como se desafiar em novas experiências pode ajudar no desenvolvimento pessoal"*, comenta Gabriel.



ASSISTENCIAL
SÃO JOSÉ
DE ACCORDIANO

O plano assistencial São José está com você em **todos os momentos da vida**

Apenas
R\$ **45,00**
por mês

Associe-se já, fale com um de nossos representantes

(31) 3557-1559
(31) 9997-5041

**COMPROU,
CHEGOU!**

TELE-ENTREGA

3557.3876 | 3558.6575
3558.6937 | 98733.2455

DROGA REDE

Av. Getúlio Vargas, 6 Centro - Mariana/MG

DISPUTA AO EXECUTIVO E LEGISLATIVO: Minas Gerais tem mais de 72 mil candidatas nas Eleições municipais de 2024

Perfil de cada um pode ser consultado no sistema DivulgaCandContas.

Minas Gerais conheceu na última sexta-feira (16/08), um número importante das Eleições 2024: 72.253 pessoas pediram o registro de candidatura. Elas vão disputar 853 vagas de prefeitos e vice-prefeitos e 8.528 vagas de vereador em Minas Gerais.

Confira a quantidade de candidatos por cargo:

Vereador: 67.568

Prefeito: 2.339

Vice-prefeito: 2.346 (o número de candidatos a vice maior que o de candidatos a prefeito pode ser em razão de substituições já realizadas em algumas chapas).

Os dados de todas as candidatas e candidatos podem ser consultados no sistema DivulgaCandContas.

A página de cada um apresenta informações sobre a tramitação do requerimento de registro de candidatura (qual é o cargo pretendido, qual é a situação do registro, se a candidatura é por um partido isolado, uma federação ou uma coligação), a declaração de bens, entre outros dados. Também vai mostrar informações sobre as receitas e despesas de campanha, à medida que elas forem registradas no

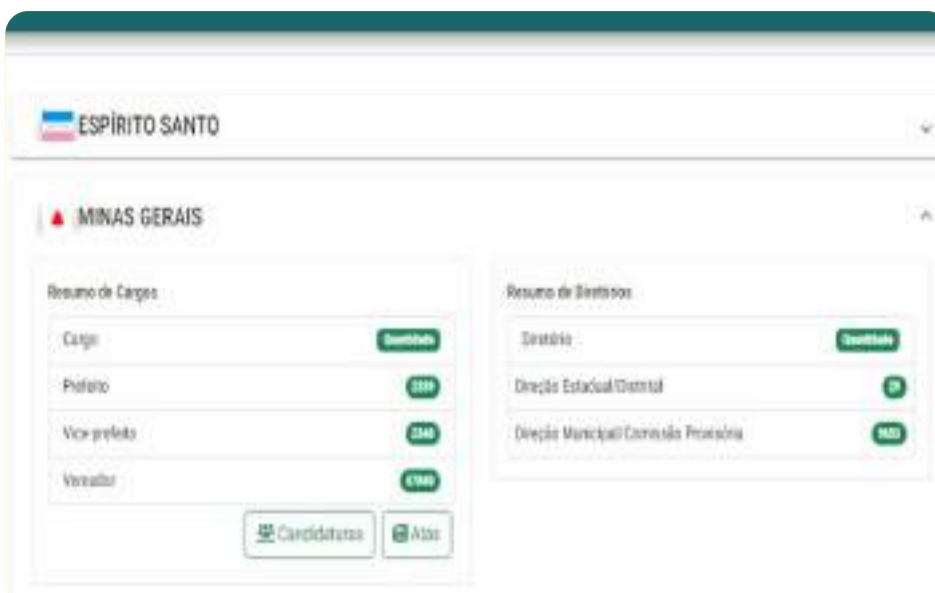

Sistema de Prestação de Contas Eleitorais.

Perfil das candidaturas

Já o sistema Estatísticas Eleitorais tem painéis que ajudam a conhecer o perfil das candidatas e candidatos. É possível consultar a quantidade de candidatos registrados em cada município e características como gênero, uso de nome social, faixa etária, raça declarada e nível de escolaridade, entre outros.

Em Minas Gerais, as mulheres são 23.828, o que equivale a 33,17% das candidaturas. Com relação à cor/raça, 39.489 candidatas e candidatos (54,98%) declararam ser pretos ou pardos, enquanto 31.429 declararam ser brancos (43,76%).

Julgamento

Cada pedido de registro de candidatura será julgado por uma juíza ou juiz eleitoral do município em que a pessoa se registrou como candidata. Caberá à juíza ou juiz verificar se a pessoa cumpre os requisitos de candidatura e se incide ou não em alguma situação de inelegibilidade. Esses julgamentos têm que ser concluídos até o dia 16 de setembro.

Está com dúvidas onde investir?

Venha conhecer o Loteamento Novo Horizonte
LUGAR DE GENTE FELIZ!



Entre contato pelo Telefone ou WhatsApp
31.99749.2323 / 31.3558.1211

INFORMAÇÕES POR EMAIL

LOTEAMENTONOVHORIZONTE@GMAIL.COM



ACIAMM CDL Mariana

RUN



DIA: 01/09/2024

4,5 KM de pura alegria pelas ruas da Primaz das Gerais

Realização: **ACIAMM** Associação Comercial Industrial e Agropecuária de Mariana **CDL Mariana**

DIA: 01/09/2024

PERCURSO:

4,5 KM

Largada: Rua Direita : 09 horas (horário de Brasília)

Chegada: Rua Direita

INSCRIÇÕES:

<http://www.cronochip.com.br>



1º Lote 30/07/2024 à 15/08/2024

Público GERAL: 1º Lote R\$ 60,00

Idosos: R\$ 55,00 -(cidadão com idade igual ou superior a 60 anos)

Associados da ACIAM/CDL Mariana: R\$ 55,00

Associados da AMC: R\$ 55,00 / Atletas da SAA: R\$ 55,00

2º Lote 16/08/2024 à 30/08/2024

Público GERAL: 1º Lote R\$ 70,00

Idosos: R\$ 65,00 (cidadão com idade igual ou superior a 60 anos)

Associados da ACIAM/CDL Mariana: R\$ 65,00

Associados da AMC: R\$ 65,00 / Atletas da SAA: R\$ 65,00

PREMIAÇÃO:

Troféu para os 5 primeiros colocados Geral Masculino e Feminino

Medalhas para os 5 primeiros colocados de cada categoria.

Faixa etária de 5 em 5 anos.

KIT ATLETA

Camisa, sacobag, viseira, squeeze, toalha e numeral de peito.

Atletas que completarem a prova, medalha de participação



Patrocínio:

INFORMAÇÕES: 31 3 5571042 ou 31 9 8801 2790





FISIOTERAPIA RESPIRATÓRIA: A Aliada Essencial em Tempos de Ar Seco

Queridos leitores, com a chegada dos períodos de ar seco, a saúde respiratória de muitos brasileiros se vê ameaçada.

O ressecamento das vias aéreas, a dificuldade para respirar e o agravamento de doenças respiratórias crônicas são apenas alguns dos desafios que surgem. Nesse cenário, a Fisioterapia Respiratória emerge como uma poderosa aliada, oferecendo não apenas alívio, mas também prevenção para quem sofre com os efeitos desse clima.

Por que o Ar Seco é Perigoso? O ar seco provoca a diminuição da umidade do muco nas vias respiratórias, tornando-o mais espesso e difícil de ser eliminado. Isso facilita o acúmulo de impurezas e germes, além de agravar condições como rinite, sinusite, asma e bronquite. Para quem já possui

problemas respiratórios, a situação pode se tornar ainda mais complicada, levando a crises intensas e, em casos mais graves, a internações.

A Fisioterapia Respiratória como Solução. A Fisioterapia Respiratória não apenas trata, mas também previne o agravamento desses problemas. Através de técnicas específicas, como exercícios de fortalecimento muscular respiratório, drenagem postural e manobras de higiene brônquica, o fisioterapeuta ajuda a manter as vias respiratórias desobstruídas e o pulmão funcionando de forma mais eficiente.

Dicas Práticas para Proteger Seus Pulmões

1. Hidrate-se Regularmente: Beber bastante água ajuda a manter o muco das vias aéreas menos viscoso, facilitando a respiração.

2. Evite Ambientes Poluídos: O ar seco combinado com poluição agrava ainda mais as condições respiratórias. Tente manter os ambientes ventilados, mas longe de fontes de poluição.

3. Utilize Umidificadores: Umidificar o ar de ambientes fechados ajuda a reduzir o desconforto causado pelo ressecamento das vias aéreas.

4. Inspire e Expire com Atenção: Exercícios respiratórios diários, orientados por um fisioterapeuta, fortalecem a musculatura respiratória e melhoram a

oxigenação do corpo. O poder da Fisioterapia Respiratória vai além do alívio imediato: é uma prática preventiva que garante qualidade de vida.

Imagine a tranquilidade de respirar profundamente, sentindo o ar fresco e puro preencher seus pulmões. Essa sensação de bem-estar, de viver sem a preocupação constante com crises respiratórias, é possível e está ao seu alcance. Procure hoje mesmo um fisioterapeuta especializado e descubra como a Fisioterapia Respiratória pode transformar sua vida neste tempo de ar seco. Invista na sua saúde, porque respirar bem é viver melhor.

Dr. João A. Rezende – Fisioterapeuta

EDUCAÇÃO: Desempenho abaixo da meta no Ideb alerta para desafios no futuro da educação

Especialista aponta que a defasagem no ensino médio pode comprometer a qualidade do ensino superior, exigindo ações urgentes para reverter o quadro.

Os resultados recentes do Índice de Desenvolvimento da Educação Básica (Ideb) de 2023 revelam um cenário preocupante para o ensino no Brasil. Nos anos iniciais do ensino fundamental, a meta nacional foi atingida, mas, nos anos finais, o país obteve 5 pontos, ficando 0,5 abaixo da meta estabelecida. Também aquém do esperado, o ensino médio apresentou um desempenho de 4,3 pontos.

No geral, apenas três redes estaduais – Goiás, Pernambuco e Piauí – conseguiram alcançar as metas estipuladas, evidenciando as dificuldades que muitos estados enfrentam para melhorar a qualidade do ensino, o que impacta diretamente o ensino superior. Em Minas Gerais, o Ideb nos anos finais do ensino fundamental caiu de 5,0 em 2021 para 4,6 em 2023. Nos anos iniciais, houve um leve aumento – de 6,0 para 6,2 – e, no ensino médio, o índice permaneceu estável em 4,0.

Embora tenha havido avanços em relação a 2021, com 96% dos estados registrando melhorias nos índices dos anos iniciais, 59% nos anos finais e 65% no ensino médio, a análise dos dados permanece complexa devido aos desafios impostos pela pandemia. A adoção do ensino remoto e a implementação da aprovação automática para conter a evasão escolar contribuíram para lacunas educacionais que agora se refletem nos índices do Ideb, tornando a interpretação desses resultados ainda mais desafiadora.

William José Ferreira, consultor educacional da Faculdade Única, expressa preocupação com as implicações dos resultados recentes do Ideb, especialmente no que se refere ao impacto no ensino superior. Ele alerta que os estudantes que chegam à universidade com deficiências significativas de aprendizagem trazem consigo uma série de desafios que vão muito além das

dificuldades acadêmicas tradicionais. “Quando os alunos chegam ao ensino superior com deficiências significativas de aprendizagem, o impacto é profundo e multifacetado”, observa.

Acumuladas ao longo dos anos de formação básica, essas deficiências de conhecimento não só dificultam a compreensão de conteúdos mais complexos, mas também comprometem o desenvolvimento de habilidades críticas – a exemplo do pensamento analítico, da capacidade de resolver problemas e da comunicação eficaz. Ferreira ressalta que isso pode potencializar o ciclo de dificuldades, com os estudantes enfrentando barreiras para acompanhar o ritmo das aulas. Esse fenômeno pode resultar em altas taxas de evasão, já que alunos que lutam para acompanhar o conteúdo tendem a abandonar seus cursos.

Em última instância, a situação compromete a formação de profissionais menos preparados para

enfrentar os desafios do mundo moderno, o que afeta a qualidade da mão-de-obra e a capacidade de inovação em diversos setores. Neste sentido, é crucial uma reflexão profunda e ações conjuntas entre instituições de ensino, educadores e a sociedade para enfrentar esses desafios que, na visão do especialista, têm caminhos viáveis para serem superados.

“O desafio é grande, mas não é insuperável. A mobilização de recursos, a implementação de políticas educacionais eficazes e o envolvimento da sociedade são fundamentais para reverter esse quadro. A educação é a base para o desenvolvimento de um país e a garantia de um futuro melhor para todos. Portanto, é hora de agir e garantir que todos os alunos possam alcançar seu máximo potencial, independentemente da etapa da escolarização em que se encontram”, conclui.

#VEMPROTIME

TEMOS VAGAS!

UNIDADE MARIANA

- Manobrista
- Motorista
- Auxiliar de Viagens

OFERECEMOS:

Salário mais benefícios:

- Plano de saúde,
- Plano odontológico,
- Vale-alimentação.

PARA SE CANDIDATAR A UMA DAS VAGAS, INSCREVA-SE ATRAVÉS DO NOSSO SITE NO LINK: WWW.TRANSCOTTA.COM/TRABALHECONOSCO OU COMPAREÇA A UNIDADE DA TRANSCOTTA EM MARIANA PORTANDO OS SEGUINTE DOCUMENTOS: CURRÍCULO, FOTO 3X4, XEROX CPF, IDENTIDADE OU CNH E COMPROVANTE DE ENDEREÇO.



Drogarias

Ultra Popular

A farmácia **mais barata** do Brasil!

ESTAMOS FAZENDO ENTREGA!



TELE-ENTREGA

<p>UNIDADE I</p> <p>☎ 3558-1031</p> <p>98733-2454</p>	<p>UNIDADE II</p> <p>☎ 3557-4498</p> <p>98556-1609</p>
--	---

[@ultrapopularmariana](https://www.instagram.com/ultrapopularmariana)

[Ultra Popular Mariana](https://www.facebook.com/ultrapopularmariana)

#ULTRAPOPOPULAR



BRADDOCK NELES

Marcelo Pereira Rodrigues Filósofo, escritor (18 livros), editor da Revista **Conhece-te e MPR** Edições, agente literário, palestrante e mental coach para o futebol /e-mail: nosmpr@hotmail.com



Mesmo viajando muito, não deixo de passar alguns perrengues nas viagens e desejo compartilhar com vocês. Na inspeção de bagagens no aeroporto, já repararam que os oficiais nos apressam o tempo todo? "Mala na esteira, tem notebook? Chaves e moedas. Celular." Muita calma nessa hora, pensa o filósofo que há em mim. Só em La Paz me atrapalhei todo. Cheguei meio zoadado devido à altitude e se no controle de imigração respondi corretamente ao policial, no scanner corporal passei de lado e a oficial boliviana veio logo correndo: "No, no, no." Um viajante me fez olhar pra baixo e para o alto e me indicou dois pés amarelos e dois braços dispostos, tipo o desenho que a polícia faz no

corpo estirado. "Ah, então é isso?!" Imitei o boneco e passei. Senti-me o Didi Mocó todo atrapalhado e sinto muito se denegri a imagem do brasileiro lá fora. Os oficiais bolivianos devem ter pensado: "Será que todos os brasileiros são idiotas assim!?"

Já na cidade, no meu único período de folga, uma tarde, enquanto era ciceroneado pela chica Tamara (agradeço os cuidados) aventurei-me a pegar com ela uma van destas que param em qualquer ponto. Parafraseando o locutor esportivo Everaldo Marques: "Jesus, Maria, José e o camelo." Já estava a par de que a capital boliviana detém o recorde de velocidade e de acidentes de trânsito. Com todos aqueles morros, fez um ateu rogar aos

céus e torcer para não fazer parte da estatística.

No voo de volta (a companhia boliviana BOA faz jus ao nome, parabéns!) uma parada em Cochabamba. Já não estava como o Didi Mocó. Mas, na revista dos policiais federais bolivianos em busca de drogas tive que revelar meu lado afrescalhado. Revistaram todas as pessoas e bolsas. Na minha, o policial perguntou o que eram aqueles dois recipientes brancos. Respondi: "Protetor solar e hidratante para o corpo." Liberado. Imaginem só se eu tivesse levado talco Pom Pom? E eu que gosto de passar a imagem de machão, destes que mascam fumo e cospem no chão.

Resolvi dormir em São Paulo. Mesmo tendo as despesas pagas pela contratante, faço questão de economizar. Para passar uma noite, um hostel está bom. Atendimento muito bom, transporte do aeroporto de Guarulhos até o local com pontualidade, só não contava que o local estivesse infestado de vietnamitas. Não sei se todos os vietnamitas são assim, mas estes a quem tive o desprazer de ver falam muito alto. Gesticulam o tempo inteiro e desconhecem a lei do silêncio após às 22 horas. Como os quartos são cubículos, ouvimos tudo o que se passa no corredor. Como

mecanismo de defesa, para mitigar a minha raiva, lembrei-me dos filmes do Rambo e do Braddock, onde eles explodem alguns vietnamitas. Espero não causar nenhum mal-estar diplomático com o Vietnã. Vá ver só este grupo que estava em São Paulo é grosseiro.

Uma dica para os viajantes aéreos: evitem despacharem bagagens. Quando você está fazendo o check-in on-line, eles sugerem uma taxa para este despacho, geralmente 30 pilas. Não pague. Na hora do embarque, as próprias companhias aéreas irão solicitar que você despache gratuitamente a sua bagagem de mão, com 10 quilos, pois "a aeronave está cheia."

Através deste texto, quis brincar um pouco e relativizar as nossas dificuldades. Todos nós damos manotas e isso é normal. O resto é fazer tudo com calma, com antecedência e não se assustar com um aeroporto tipo Guarulhos, com os seus três terminais gigantescos. E não fiquem com vergonha de pedirem informações, atentos também às placas que indicam tudo. Minha maratona se deu assim: Confins - Guarulhos - Viru Viru (Santa Cruz de La Sierra) - El Alto (La Paz) - Jorge Willisterman (Cochabamba) - Guarulhos - Confins.

CONTAS EM DIA: População mineira está menos inadimplente e busca manter as contas em dia

Dados da Serasa demonstram que a inadimplência em Minas está abaixo da média nacional, alcançando 40,59% da população.



O Instituto de Protestos chama atenção para o aumento no cancelamento de dívidas protestadas no primeiro semestre de 2024.

Segundo o último Mapa da Inadimplência e Negociação de Dívidas no Brasil (2024), produzido pela Serasa, a população de Minas Gerais está menos endividada do que a média nacional. O estudo revela que 44,04% dos brasileiros estão inadimplentes, enquanto em Minas o número chega a 40,59%. O Instituto de Protestos de Minas Gerais (IEPTB MG) afirma que o movimento para limpar o nome tem aumentado o cancelamento de dívidas protestadas.

O diretor-presidente do Instituto, Leandro Gabriel, traz dados importantes sobre a situação no estado. "Se considerarmos o número de títulos cancelados, verificamos um aumento de 15,1%. Isso significa que mais pessoas estão em dia com suas contas." Segundo ele, só neste primeiro semestre de 2024 foram mais de R\$13 bilhões em dívidas protestadas.

Mesmo em casos de protesto das dívidas, quando o valor não foi pago no prazo estipulado pelo cartório após a notificação, houve aumento nos cancelamentos. "Se compararmos o primeiro semestre deste ano com o mesmo período do ano passado, vemos uma diferença significativa. Em 2023, foram mais de 30 mil contra mais de 40 mil cancelamentos de dívidas protestadas neste ano."

Leandro Gabriel ainda destaca que a maioria das dívidas são de contas básicas e, ao contrário do que o senso comum imagina, o mineiro e o brasileiro, em geral, buscam manter suas contas em dia. "Grande parte das pessoas luta para manter o nome limpo, porque quando uma dívida é protestada o registro público da inadimplência pode acarretar a inclusão do devedor em órgãos de proteção ao crédito, como a Serasa, e restrições de crédito no futuro."

Para o presidente do IEPTB MG, a alta no cancelamento de títulos também foi puxada pela alteração na Lei 15.424/2004, que garantiu o desconto de 50% na quitação dos encargos cartorários associados ao cancelamento de títulos até 30 de abril de 2024. A medida foi válida apenas para títulos enviados a protesto entre 20/03/2020 e 31/12/2023 no território estadual.

Perfil do inadimplente

De acordo com a Serasa, o valor médio de cada dívida é de R\$ 1.445,50 e R\$5.445,31 por pessoa, e os principais segmentos devidos são bancos/cartão de crédito (29,07%) e utilities (22,13%), como contas de água, luz e gás. Mais de 60% dos endividados têm entre 26 e 60 anos, sendo 50,3% mulheres e 49,7% homens, e o valor médio dos acordos fechados no Serasa Limpa Nome é de R\$752. Os dados são do Mapa da Inadimplência e Negociação de Dívidas no Brasil, referente a maio de 2024.

ARANTES móveis

SUPER PROMO

Estofado clean (com almofadas) Telefone: 35573733 / 971944913

Endereço: Arantes Móveis - Rua Aleijadinho - 391 - centro - Mariana/MG - Gonçalves Center: Rua Diamantina, 376- Cabanas-Mariana

POSTO PERSEVERANÇA

O melhor preço da região

AO LADO DA CHURRASCARIA BONANZA
Rua Ouro, nº 998,
Bairro Morro Santa Gogo
CEP: 35.423.038 - Mariana - MG

Clínica Dr. Gustavo Marchetti
VILÃO E SAÚDE

Oftalmologia clínica e cirúrgica

Catarata Refrativa Pterígio Consulta de retina

(31) 3500-2764 (31) 3558-6689
Tv. Salomão Ibrahim da Silva, 41
Centro, Mariana - MG, 35420-081

TROFÉU EMPRESARIAL & PROFISSIONAIS DO ANO

“ 30 ANOS DO GRUPO BETONITA CONCRETO”

2024



Nada mal!
Curtir o Terra Samba
Não é nada mal
Que legal!
Só entrar no clima
E liberar geral
Nada mal!
Curtir o Terra Samba
Não é nada mal
Que legal!
Só entrar no clima
E liberar geral



Patrocinadores



Apoiadores



Realização



Apoio cultural





NUTRIÇÃO EM DIA com Maira de Oliveira Peixoto - Nutricionista - Clínica Emagrecenter

POR QUE VOCÊ DEVE EMAGRECER? POR QUE SIMPLEMENTE NÃO ACEITAR A OBESIDADE?

Em nossa realidade atual, deparamos com uma enxurrada de informações, novas tendências e ideias influenciadoras, principalmente provindas das redes sociais. Dentre os assuntos mais citados, destaca-se a ideia de aceitação da obesidade, difundida amplamente, por exemplo, pela influenciadora Thais Carla, que iniciou um debate preocupante sobre o tema.

Mediante tal influência, pessoas que convivem com a obesidade e não obtiveram sucesso no emagrecimento, podem se deixar levar por essa ideia de aceitação, como se a

obesidade fosse apenas uma questão de estética e gosto pessoal, o que podemos afirmar veementemente que não é!

De acordo com a Organização Mundial da Saúde (OMS) a obesidade é uma doença crônica de caráter inflamatório, que pode desencadear inúmeras outras comorbidades, e "romantizar" a aceitação de um corpo obeso pode colocar muitas pessoas em risco.

Além de todas as possíveis consequências físicas da doença, como desenvolvimento de diabetes, hipertensão

arterial, hipercolesterolemia, problemas respiratórios, fadiga, cansaço, dificuldade para dormir, impotência sexual e infertilidade, problemas na coluna e nas articulações, gordura no fígado, dentre outras, ainda podemos citar os problemas psicológicos que também podem ser desencadeados com a doença, como baixa autoestima, depressão, ansiedade e estresse.

Ninguém precisa ser magro ao extremo. As pessoas são diferentes, com formatos de corpos diferentes, e é exatamente essa a beleza do ser humano. A maioria das pessoas não vai usar um manequim 38 e nem

devem almejar isso. Mas se você está convivendo com a obesidade, você deve e precisa emagrecer.

O processo de emagrecimento muitas vezes é um caminho árduo, mas com o acompanhamento e apoio adequados, a jornada se torna mais leve.

Não se sinta sozinho e preso à obesidade. Busque ajuda de um profissional confiável e qualificado para te acompanhar neste processo, e não se esqueça: a obesidade não é uma condição na sua vida. Você pode emagrecer! Confie em você!

MPOX não é nova covid, diz diretor da OMS

Há necessidade de compra de vacinas.

O diretor regional da Organização Mundial da Saúde (OMS) para a Europa, Hans Kluge, disse na última terça-feira (20/08), em Genebra, que a mpox - independentemente de se tratar da nova variante 1, por trás do surto atual na África, ou da variante 2, responsável pela emergência global em 2022 - não configura "uma nova covid".

"Sabemos muito sobre a variante 2. Ainda precisamos aprender mais sobre a variante 1. Com base no que sabemos, a mpox é transmitida sobretudo através do contato da pele com as lesões, inclusive durante o sexo", disse. "Sabemos como controlar a mpox e - no continente europeu - os passos necessários para eliminar completamente a transmissão," disse.

O diretor regional da OMS lembrou que, há dois anos, foi possível controlar a doença na Europa graças ao envolvimento direto com grupos mais afetados, incluindo homens que fazem sexo com homens (HSH). "Implementamos uma vigilância robusta, investigamos exaustivamente novos contatos de pacientes e fornecemos conselhos sólidos de saúde pública", detalhou.

"Mudança de comportamento, ações não discriminatórias de saúde pública e vacinação contra a mpox contribuíram para controlar o surto [em 2022]", disse. "Mas, devido à falta de compromisso e de recursos, falhamos na reta final", alertou, ao citar que a Europa registra, atualmente, cerca de 100 novos casos da variante 2 todos os meses.

estão fortalecer a vigilância e o diagnóstico de casos e emitir recomendações de saúde pública, inclusive para viajantes, "baseados na ciência, não no medo, sem estigma e sem discriminação".

O diretor OMS Europa destacou ainda a necessidade de aquisição de vacinas e medicamentos antivirais para os que mais

precisam, conforme estratégias de risco. "Em suma, mesmo que reforçemos a vigilância contra a nova variante 1, podemos - e devemos - nos esforçar para eliminar a variante 2 do continente de uma vez por todas", preconizou.

"A necessidade de uma resposta coordenada, neste momento, é maior na região africana. O

Centro de Controle e Prevenção de Doenças na África declarou a mpox uma emergência continental pouco antes da declaração global feita pela OMS. A Europa deve optar por agir em solidariedade", concluiu, ao citar ações imediatas para o que classificou como "momento crítico", como também ações de longo prazo.



Emergência global

Para Kluge, a nova emergência global por mpox - provocada pela nova variante 1 - permite que o continente volte a se concentrar também na variante 2. Dentre as ações destacadas por ele

SABE O CALÇADO QUE VOCÊ PROCURA COM QUALIDADE E O MELHOR PREÇO?

VOCÊ ENCONTRA NA AMELO CALÇADOS QUE AGORA TEM CREDIÁRIO PRÓPRIO!

CREDIÁRIO!

PARCELE SUAS COMPRAS EM ATÉ 5X SEM JUROS

amelô.

COMPRE PELO WHATSAPP!
 31 97193-5102

RUA FREI DURÃO, 256
 (IM. VITÓRIA - 90910-000)

Cuidamos do maior patrimônio da sua empresa:
Os seus colaboradores

P² EPI

Venha fazer seu orçamento:
 (31) 3560-6238

Avenida do Comércio, 2140 - Vila Industrial Maracanã - MG

SUA SAÚDE NAS MÃOS DOS MELHORES PROFISSIONAIS

ESPECIALIDADES

- Acupunturista
- Cardiologista
- Clínica Geral
- Endocrinologista
- Especialista em Coluna e Dor
- Fisioterapeuta
- Fonoaudióloga
- Ginecologista / Obstetra
- Neurocirurgia Neuroinfantil
- Neurologista
- Nutricionista
- Oftalmologista
- Ortopedista e Traumatologista
- Otorrinolaringologista
- Psicólogo Infantil / Adulto
- Psiquiatra
- Urologista

Agende sua consulta pelo telefone ou whatsapp
 (31) 3557-4096
 3558-6670
 98810-0238

ACESSE TAMBÉM:
 atrapopensmaracanã@gmail.com | Clínica Médica Atrapopens

IRON BIKER: Mariana se prepara para dois dias de emoção, superação e solidariedade com a 31ª edição da maior prova de mountain bike da América do Sul

A maior prova de mountain bike da América será realizada nos dias 14 e 15 de setembro com largadas e chegadas na Praça Gomes Freire (Jardim).

Nos dias 14 e 15 de setembro, a cidade de Mariana, em Minas Gerais, localizada a 110 quilômetros da capital mineira, se tornará o epicentro do mountain bike com a realização do Iron Biker Brasil 2024. Em sua 31ª edição, o evento promete reunir os melhores atletas do país, transformando a cidade em um grande palco de desafios, superação e celebração do esporte.

“Entendemos que o Iron Biker Brasil é uma oportunidade única para demonstrar a força e determinação dos atletas. É por isso que estamos comprometidos em proporcionar uma experiência inesquecível, realçando não só a competição, mas também a beleza e a rica cultura de Mariana. Nossa meta é que cada participante leve consigo memórias valiosas e o desejo de retornar no futuro”, destacou Lucas Fonda, um dos organizadores da prova.

Para que a experiência seja única, a cidade de Mariana tem se preparado para receber os atletas, seus familiares e demais visitantes. “A cada edição do Iron Biker, nossa cidade vê um aumento no número de turistas, que aproveitam nossos hotéis, comércio e gastronomia. Estamos comprometidos em oferecer uma ótima experiência para todos. Além da competição, o evento inclui atrações musicais, opções de comida, segurança, banheiros e suporte médico, tudo em um ambiente limpo e confortável para as famílias”, destacou o prefeito Celso Cota Neto.

A programação começa na quinta-feira, 12 de setembro, com a entrega de kits aos participantes. Já na sexta-feira, 13, estão programadas atividades musicais, e no sábado e domingo, 14 e 15, começa o grande desafio das montanhas, rumo às trilhas dos distritos marianenses. As largadas e chegadas acontecem na histórica Praça Gomes Freire (Jardim). A prova, em estilo maratona, oferece aos bikers dois tipos de percursos: o percurso total (A), com 96 km no sábado e 85 km no domingo, e o percurso reduzido (B), com 56 km no sábado e 65 km no domingo.

Para muitos atletas, o Iron Biker Brasil representa um desafio significativo em suas carreiras. Para outros, como o marianense Lúcio da Silva Soares, de 36 anos, a prova marca a sua estreia. “É uma competição de alto nível, e foi a vontade de me superar que me

motivou a participar pela primeira vez. Estou treinando com amigos, me dedicando diariamente, e isso me deixa bem confiante. Acredito que minha participação pode ser inspiração para outras pessoas que querem iniciar no esporte, pois só mostra que não há limites para quem quer fazer acontecer”, disse Lúcio.

Fortalecimento econômico

O evento acontece exclusivamente em Mariana há 11 anos, e, desde a sua chegada, o impacto positivo na economia local se torna mais evidente. “São muitas pessoas circulando pela cidade, consumindo e utilizando os nossos

serviços. O ramo de hotelaria e alimentação, por exemplo, costuma trabalhar na sua capacidade máxima. E isso acaba gerando uma reação em cadeia, atingindo todos os outros segmentos”, explica a presidente da Associação Comercial, Industrial e Agropecuária de Mariana (ACIAM) e da Câmara de Dirigentes e Lojistas (CDL), Ana Cristina Coura Mól e Silva.

Outro setor que se beneficia com a realização da prova, segundo Ana Cristina, é o turismo. “A cidade tem três vocações principais voltadas para o turismo: o esportivo, o religioso e o de negócios. E vemos o Iron Biker como o principal evento esportivo sediado por

Mariana, pois recebe atletas de toda parte do país, levando nossas imagens e nosso nome nas suas divulgações e relatos. Além disso, as divulgações do Iron Biker, sempre com nosso centro histórico em evidência, contribuem bastante para a construção da imagem de Mariana como um destino turístico e esportivo”, destaca.

Solidariedade em rota

O Iron Biker Brasil também é sinônimo de solidariedade e compromisso social. Além de ser uma prova de alto nível, o evento se preocupa em deixar um legado positivo para Mariana. É por isso que, como em toda edição, para ativar a inscrição, cada atleta deverá doar ao menos dois quilos de alimentos não perecíveis, que serão destinados às entidades sociais de Mariana.

No ano passado, o Iron Biker Brasil recebeu quatro mil quilos de alimentos. Eles foram divididos entre a comunidade da Figueira, que abriga pessoas com alguma deficiência física ou mental, o Lar Santa Maria, um asilo para idosos, e a APAE, que atende dezenas de pessoas com necessidades educativas especiais. Nesta edição, além dos alimentos, serão aceitos materiais esportivos novos ou usados, mas em bom estado de conservação. “Os materiais serão doados a atletas carentes da cidade. É uma forma de expandir nosso impacto social e proporcionar mais oportunidades para quem é da cidade e pode se tornar um grande destaque no mountain bike mundial”, disse Lucas Fonda.

Programação

12 de setembro (quinta-feira)

16h às 20h – Entrega de kits aos atletas.

13 de setembro (sexta-feira)

10h às 22h – Entrega de kits aos atletas.

18h – Programação social e musical.

14 de setembro (sábado)

8h - Largada simultânea das modalidades do percurso total (A).

8h50 - Largada simultânea das modalidades do percurso reduzido (B).

15 de setembro (domingo)

8h - Largada simultânea das modalidades do percurso total (A).

8h50 - Largada simultânea das modalidades do percurso reduzido (B).

16h - Premiação.



Fotos: Samuel Consentino / Divulgação

Maranata Cabelos
 ESTILOS PERSONALIZADOS E MAQUIAGEM •
 TELA PRONTAS • PREENCHIMENTO • BONS
 DE CABELLO NÓS • ESTILOS •
 ACESSÓRIOS PARA NÓCAS • VENDA
 DE JUMBOS NA ATACADO A PARTIR
 DE 500 • ETC

31 9 8449-1207
 maranatacabelos2

R. Benedito, 91 - Mariana MG
 Praça Cesarão Abim, 71 - Barra, Ouro Preto

Compra - Venda - Administração - Avaliação de Imóveis

IGC
 Imóveis em Mariana, Ouro Preto e região
 Geraldo Carvalho
 (31) 3557-2004 / 99961-3043
 98484-9353
 E-mail: contato@imobiliariageraldocarvalho.com.br
 Site: www.imobiliariageraldocarvalho.com.br

Av. Manoel Leandro Corrêa, 15 - Loja 9 - Centro - Mariana-MG

Outlet das Tintas
 As melhores tintas com as menores preços

Economize!
 Não pinte sua casa sem antes fazer um orçamento aqui.
COBRIMOS QUALQUER PREÇO DE MINAS

(31) 3560-3200

EMPRESA GRÁTIS

**NO RECANTO DO FAZENDEIRO
 VOCÊ ENCONTRA O MELHOR!**

-MODA COUNTRY
 -BONÉS
 -CHAPÉUS
 -BOTINAS
 -CANIVETES
 -CINTOS
 -FIVELAS
 -E MUITO MAIS!!!

3557-2457
 @RECANTODOFAZENDEIRO

**INVISTA EM VOCÊ!
 PILATES E
 TREINAMENTO
 PERSONALIZADO**

AMBIENTE AREJADO E CLIMATIZADO!
 ATENDIMENTO PERSONALIZADO!

Agende já sua
 aula experimental!

#STUDIOPILATES_ESSENCE

AV. HÉLIO MOREIRA MORAES, 37 - SAIAS I E 2 (31) 97232-1411

SIMULADO DO ENEM aponta que 60% dos estudantes da rede estadual têm nota para garantir vaga em universidades públicas

Ferramenta da plataforma Enem MG, avalia chances de aprovação em diversos cursos e universidades com base nas notas dos estudantes.

O primeiro simulado de preparação para o Exame Nacional do Ensino Médio (Enem), realizado pela rede estadual de Minas Gerais, mostra que mais de 60% dos participantes têm pontuação suficiente para garantir uma vaga em universidades públicas do estado. A análise detalhada das chances de aprovação foi feita pela ferramenta "Simulador Sisu", disponível na plataforma Enem MG.

A ferramenta inovadora foi disponibilizada pelo Governo de



CONTAD
casa & clean

Sua casa vai brilhar!
com uma equipe sempre sorridente e organizada.

Serviços de Limpeza e Cuidado do chão
Cozinhas, Lavanderias e Passadeiras
Jardineiros e Zeladores
Técnicos e Custodários
Motorista exclusivo

Agende sua limpeza
Rua Bem Jesus, 340 - Bairro Peto

☎ 3560-9897
☎ 99743-8453
@contadocasa

CASA IMPERIAL
IMÓVEIS

As melhores oportunidades de imóveis em **Mariana e Ouro Preto**
ESTÃO AQUI

Mariana
(31) 3557-1286
(31) 98950-5040

Ouro Preto
(31) 3551-2576
(31) 98700-8836

Paloma Carolina

MÉDICA VETERINÁRIA FISIATRA
FISIOTERAPIA E ACUPUNTURA DE CÃES E GATOS

(31) 93441-9616
@palomascarsilva.assaf
Rua Bem Jesus 30, Bairro Peto

30 ANOS

betonita
CONSTRUINDO HISTÓRIAS!

www.betonitaconcreto.com.br
@betonita.concreto

COMÉRCIO DE METAIS GS

COMPRA E VENDA DE SUCATA, MATERIAIS (FERROSOS E NÃO FERROSOS), LATINHA, METAL, BATERIA, ALUMÍNIO EM GERAL E SUCATA DE FERRO

Telefones:
(31) 98251-6976 / (31) 98742-0598
(31) 98893-2948

Minas, por meio da Secretaria de Estado de Educação (SEE/MG), em parceria com a Editora Estudo Play, e mostra que mais de 95 mil estudantes do ensino médio da rede pública podem alcançar o sonho do ensino superior.

A subsecretária de Desenvolvimento da Educação Básica, Kellen Senra, destaca que a ferramenta atua como uma bússola, orientando-os sobre o progresso e as possibilidades de ingresso no ensino superior com base em suas avaliações.

“Essa inovação permite aos estudantes visualizar claramente suas oportunidades de entrar na universidade conforme seu desempenho. A cada nova avaliação, eles podem verificar sua pontuação e avaliar se estão no caminho certo para garantir uma vaga”, explica Kellen Senra.

Os simulados do Estudo Play trouxeram uma nova perspectiva para a preparação dos estudantes mineiros. Eles contribuem para identificar pontos de melhoria e auxiliar os professores no planejamento das aulas. A plataforma fornece relatórios detalhados, que permitem acompanhar de perto o desenvolvimento de cada turma e estudantes.

Certificado de Participação

O primeiro simulado, realizado em maio, envolveu mais de 155 mil estudantes do 3º ano do ensino médio, que vão receber um Certificado de Participação detalhado com informações sobre seu desempenho e possíveis cursos e universidades onde poderiam ser aprovados. Essa ferramenta tem sido crucial para identificar áreas de melhoria e auxiliar no planejamento das aulas.

“Observar os resultados do simulador é muito estimulante. A emissão do certificado, que será disponibilizado em breve para todas as escolas, esperamos que sirva como mais um estímulo para que os estudantes acessem a plataforma e continuem se preparando. Afinal, já temos mais de 60% dos alunos com altas chances de ingressar em uma universidade pública, e nosso intuito é que esse número aumente”, destaca a diretora de Ensino Médio da SEE/MG, Vanessa Nicoletti.

A estudante Iêsa Moreira Teixeira, de 17 anos, da Escola Estadual Doutor José Augusto, em Entre Folhas, no Vale do Rio Doce, tem o sonho de cursar medicina veterinária. Ela falou sobre a surpresa de ter sido um dos destaques do primeiro simulado e reforçou a importância da ferramenta.

“Tem sido muito bom, porque nem todo mundo tem acesso a cursos preparatórios. Para quem está na reta final para fazer o Enem, é um incentivo para conseguirmos boas notas. Lá tem as trilhas personalizadas que mostram os conteúdos que precisamos estudar mais até o dia do exame”, afirma Iêsa.

Teste de Redação

Com o objetivo de auxiliar ainda mais no desenvolvimento,

aprendizado e autonomia dos estudantes o Governo de Minas realizou, na terça-feira (13/08), o primeiro Teste de Redação Enem, que contou com a participação de cerca de 185 mil estudantes do 3º ano do Ensino Médio e do 3º período da Educação de Jovens e Adultos (EJA).

O tema da redação foi “Caminhos para uma educação voltada ao desenvolvimento sustentável no Brasil” e teve como objetivo permitir que os estudantes vivenciassem a experiência do exame, conhecendo a estrutura e o esquema de aplicação das provas. O teste foi realizado nos mesmos moldes do Enem, onde cada estudante recebe três folhas: uma para texto motivador e tema da redação, uma para rascunho e outra para resposta, com 50 minutos para concluí-lo.

“Os testes de redação são uma oportunidade de os estudantes exercitarem a produção de texto dissertativo-argumentativo. Além disso, os professores têm acesso ao relatório de desempenho da turma, o que permite um trabalho direcionado para as reais necessidades de aprendizagem dos estudantes”, ressaltou o diretor pedagógico do Estudo Play, Erik Anderson.

A correção da redação será feita com auxílio de Inteligência Artificial, proporcionando agilidade nos resultados e feedbacks precisos. A partir de fotos, o sistema reconhece o texto manuscrito e avalia a estrutura da proposta para atribuir a nota, com base nas competências exigidas pelo Enem.

Maratona Enem

Além dos simulados e testes de redação, a SEE/MG, em parceria com a Estudo Play, tem realizado aulas presenciais e aulas online. A iniciativa faz parte da Maratona Enem, que conta também com aulas ao vivo direcionadas à revisão de conteúdo do exame.

O propósito das aulas é complementar o preparo dos estudantes concluintes do 3º ano do ensino médio e do 3º período da EJA para o segundo simulado e conseqüentemente para o Enem.

Elas são transmitidas ao vivo das 14h às 17h nos canais do Youtube da Estudo Play e da Secretaria de Educação. Os estudantes podem acessar pelo site ou pelo aplicativo, garantindo praticidade e acessibilidade a todos.

Sobre a plataforma

A plataforma Enem MG, que pode ser baixada gratuitamente nas lojas de aplicativos dos dispositivos móveis, foi adquirida em março deste ano, e auxilia os estudantes da rede estadual de ensino mineira na preparação para o Enem.

Oferecendo uma gama de recursos educacionais, a ferramenta proporciona uma preparação abrangente e eficaz. Os estudantes podem acessá-la por meio de computador, tablet ou celular, tanto na escola quanto em casa. A plataforma oferece recursos interativos, conteúdos atualizados e ferramentas de diagnóstico que permitem uma preparação personalizada.

LANÇAMENTO DE CAMPANHA DO CANDIDATO A VEREADOR ZEZINHO SALETE: FOI UM SUCESSO



Chá de casa
utilidades e presentes

Decoração, utilidades, presentes e brinquedos...
Endereços: Av Manoel Leandro Corrêa 28 B e agora
Av Salvador Furtado 68 (centro)

ATENA
CORRETORA DE SEGUROS

CONSÓRCIO - FINANCIAMENTO - AUTO - RESIDENCIAL - EMPRESARIAL E VÁRIOS OUTROS PRODUTOS PARA VOCÊ

Sabedoria é fazer seguro no lugar certo

Rua Prof. Waldemar de Moura Santos, 142 / Centro - (subida para Câmara Municipal)
Telefone: (31) 3558-6375 / 9.8888-6375 / 9.8228-6024
Facebook: ATENA Corretora De Seguros / Email: corretora@atenaseguros.com.br

bom mesmo é poder ver o teu

SORRISO
de satisfação

BRANDÃO

Telefone: (31) 3558-4354

Endereço: R. Sete Lagoas, 20 - cabanas Mariana - MG

CONTAD
Assessoria Contábil
CRC 012641/O-7

3557.1609 | 98670.1609

NOVO ENDEREÇO

Rua Senador Bawden, 12 - Centro - Mariana/MG

GATOS: Campanha nacional busca prevenir acidentes com a rede elétrica

"Gatos" provocaram 41 acidentes em 2003, com a morte de 25 pessoas.

A Associação Brasileira de Distribuidores de Energia Elétrica (Abradee) está lançando este mês mais uma campanha nacional de segurança para a prevenção de acidentes com a rede elétrica. Em 2003, esses acidentes atingiram 16,9% dos registros de furto de energia, o maior índice desde 2008.

Os conhecidos "gatos" provocaram 41 acidentes no ano passado, com a morte de 25 pessoas. Outro dado preocupante relativo a 2023 diz respeito ao furto de condutor ou equipamento que, ao longo do ano, registrou 35 incidentes, resultando em 21 mortes.

O presidente da Abradee, Marcos Madureira, disse que em termos de comparação, o furto de energia hoje no Brasil representaria, "se fôssemos fazer uma usina hidrelétrica para abastecer o furto de energia, a segunda no Brasil, só seria menor que Itaipu. E como se você tivesse duas usinas de Santo Antônio, que está localizada no Rio Madeira, a quarta usina do país só para atender esse furto de energia", explicou.

Madureira afirmou que o primeiro impacto é o aumento da conta de luz para os demais brasileiros e também um risco maior de acidentes nos estados. Além disso, "quando você não tem controle da carga que está sendo distribuída, as pessoas vão ligando aparelhos elétricos nessa carga furtada e provocam



danos ao sistema. Você não tem controle sobre essa energia que está sendo utilizada e termina prejudicando o atendimento aos demais consumidores", acrescentou.

O presidente da Abradee disse ainda que o furto de energia elétrica no país está relacionado diretamente com o número de acidentes. Se a gente olhar hoje, por exemplo, o que são acidentes fatais em função de furtos de energia e de cabos elétricos, eles hoje representam o segundo maior elemento de morte. "Essa campanha que estamos lançando em agosto, em nível nacional de segurança, para a prevenção de acidentes com a rede elétrica, tem a finalidade de conscientizar a população sobre o risco do furto de energia. A população tem de estar atenta a isso e indicar para as autoridades um eventual furto de energia, para que se possa ter uma ação adequada a fim de evitar esse tipo de crime", observou Madureira.

Estados

Os estados do Amazonas, Amapá, Rio de Janeiro, Pará e de Rondônia lideram os índices de furto de energia, com a Região Norte concentrando 46,2% das perdas. Esse montante seria suficiente para abastecer 14 estados brasileiros, entre eles o Amapá, Acre e Roraima.

BARRAGEM: Vítima acredita que ninguém volta à área evacuada por Vale

Distrito foi afetado pelo risco de rompimento da barragem B3/B4.

"Ninguém nunca mais voltou para a área evacuada. Até onde eu sei, a Vale adquiriu a maioria dos imóveis que existem ali. Então, é provável que ninguém nunca mais volte para essa área", diz Fernanda Tuna. Ela é moradora de Macacos, como é popularmente conhecido o distrito de São Sebastião das Águas Claras, um dos destinos turísticos mais procurados no município de Nova Lima (MG). Em fevereiro de 2019, quase 300 pessoas foram tiradas às pressas de suas casas após ser constatado o risco de rompimento da barragem B3/B4 da Mina de Mar Azul.

Na época, havia a promessa de que o retorno aos imóveis poderia ocorrer após a conclusão das obras de eliminação da barragem. Mais de cinco anos depois, a Vale finalmente anunciou a finalização dos trabalhos em maio. Faz, portanto, três meses que a estrutura não oferece mais riscos. No entanto, Fernanda diz não ter conhecimento de ninguém que tenha interesse em voltar.

Procurada, a Vale não nega a possibilidade do retorno das famílias à área evacuada. "A situação está sendo avaliada e orientada de maneira individualizada, levando em consideração os detalhes de cada caso, o interesse da família em retornar ou não para a moradia de origem, bem como a situação dessas edificações", diz nota divulgada pela mineradora.

"Virou uma zona fantasma", assegura Fernanda, que é uma das integrantes da Comissão Macacos, formada por moradores para pressionar pela participação popular nas decisões envolvendo o processo reparatório.

Passados mais de cinco anos das remoções, as queixas são diversas.

A área evacuada se situa dentro da chamada mancha de inundação, que corresponde ao perímetro que seria alagado pela lama caso ocorresse um rompimento de barragem. Fernanda havia se mudado dessa localidade dez dias antes do início das remoções. Mas seu pai ainda vivia lá e, de uma hora para outra, teve que largar tudo para trás e sair de casa, sem nenhum aviso prévio.

Remoções

A barragem B3/B4 é uma das 30 estruturas da Vale que precisavam ser eliminadas por determinação legal. Ela foi construída pelo método de alteamento a montante, o mesmo associado às grandes tragédias ocorridas em 2015 e em 2019. A primeira delas, com uma barragem da mineradora Samarco situada em Mariana (MG), que deixou 19 mortos e impactos em toda a Bacia do Rio Doce.

A outra envolveu uma barragem da Vale em Brumadinho, que ceifou 272 vidas e gerou danos em municípios que margeiam o Rio Paraopeba. Nas comunidades mais atingidas, a Vale também adotou o expediente de adquirir as casas dos moradores. As entidades que prestam suporte às vítimas, no entanto, alertam que a compra do imóvel não afasta a obrigação de pagar a devida indenização.

Dias após esse segundo episódio, a Agência Nacional de Mineração (ANM) e outros órgãos de controle iniciaram uma ofensiva fiscalizatória para prevenir tragédias similares. Após esse

pente-fino na situação das barragens, diversas estruturas perderam suas declarações de estabilidade, o que exige a paralisação e o acionamento automático do nível 1 de emergência. Nos casos classificados como nível 2 ou 3, as mineradoras foram obrigadas a organizar a remoção de moradores. Em todo o estado de Minas Gerais, quase mil pessoas precisaram deixar suas casas.

Em Macacos, a primeira remoção aconteceu em fevereiro de 2019, apenas duas semanas antes do carnaval, afugentando os turistas. Situada a 20 quilômetros de Belo Horizonte, a comunidade é um dos destinos turísticos mais procurados da região devido à beleza natural, com cenário composto por montanhas, mananciais e cachoeiras.

Na época, a prefeitura de Nova Lima lamentou o prejuízo econômico para o município e informou que praticamente 100% das reservas nas pousadas foram canceladas, incluindo as localizadas fora do perímetro evacuado. Pouco mais de um mês depois, a barragem atingiu o nível de emergência 3, que significa risco iminente de ruptura. Após uma segunda evacuação, foi anunciado que o número de moradores removidos chegava a mais de 270.

A lei que determinou a eliminação de todas as barragens construídas pelo método a montante também foi aprovada após a tragédia em Brumadinho. De acordo com a Vale, 14 estruturas já foram descaracterizadas. O descumprimento do prazo original, no entanto, gerou uma multa. Em algumas estruturas, como a B3/B4, o processo tem sido conduzido com equipamentos não tripulados, controlados de forma remota em um centro de operações. A previsão é de que as 30 barragens estejam 100% eliminadas apenas em 2035.

Com o anúncio da conclusão da descaracterização da B3/B4, a estrutura já não oferece risco às comunidades e ao meio ambiente. A Vale, no entanto, ainda deverá realizar a revegetação da área. Segundo a mineradora, esse processo deve ser concluído no primeiro semestre de 2025. "Não dá pra dizer que foi totalmente descaracterizada porque não foi feito o reflorestamento. Quando olhamos para a paisagem, continua parecendo uma barragem", diz Fernanda.

Acordos

No fim de 2022, um acordo reparatório foi firmado entre a mineradora, o Ministério Público de Minas Gerais (MPMG), a Defensoria Pública de Minas Gerais (DPMG), o Ministério Público Federal (MPF) e a prefeitura de Nova Lima. A Vale se responsabilizou por um aporte de R\$ 380 milhões, que financiariam um programa transferência de renda para os atingidos, a requalificação do comércio e do turismo e o fortalecimento do serviço público municipal.

Outros acordos também tinham sido firmados anteriormente, fixando alguns compromissos como a elaboração de cartilhas indicando a localização de todas as manchas de inundação das barragens do entorno e a obrigação de indenização dos danos materiais, econômicos e morais de cada atingido. A Comissão Macacos, no entanto, afirma que medidas foram descumpridas e outras cumpridas apenas parcialmente.

"O acordo de 2022 não foi executado até hoje plenamente. Exatamente por isso foi criada a Comissão Macacos, que é um coletivo que acompanha a execução das medidas. Todas elas já estão com os prazos ultrapassados. Uma parte do compromisso de reparação da Vale era a revitalização do centro de Macacos, que nunca aconteceu. Também vale dizer que a comunidade não participou da construção desse acordo que visa à reparação", diz Fernanda.

Ela afirma que o turismo ainda não é a mesma coisa e destaca que os acordos tratam sobretudo da reparação coletiva, já que as questões individuais foram tratadas caso a caso. Não houve, por exemplo, um processo de reassentamento coletivo dos moradores da área evacuada. Cada família precisou fechar um acordo que poderia envolver a compra de outro imóvel ou a indenização pecuniária.

A Vale sustenta que o acordo de reparação tem sido cumprido. A mineradora também diz ter assinado acordos de indenização individual com 1,3 mil atingidos, levando em consideração parâmetros firmados com a Defensoria Pública de Minas Gerais. Fernanda conta que conseguiu entrar em acordo com a Vale, mas afirma que essa não é a realidade de todos. "Tem pessoas que não foram plenamente indenizadas".

Entre outras queixas da Comissão Macacos, está a falta de reparo de imóveis que sofreram furtos e danos durante o tempo em que estiveram desocupados e a classificação de alguns atingidos como "só ilhados": eles seriam moradores de área localizada fora da mancha de inundação, mas que ficaria inacessível em eventual tragédia. Os atingidos também criticam a ausência de participação da população na construção dos termos de todos os acordos. "Quando se fala em reparação coletiva, a comunidade não tem vez e voz. A gente só recebe o documento pronto", lamenta Fernanda.

Mesmo sem participação dos atingidos nos acordos, ela afirma que a situação seria melhor se a Vale levasse adiante os compromissos assumidos. "Um tanto de coisa não saiu do papel. Temos um empilhamento de acordos que nunca são executados. E a mineradora nunca é penalizada. Então é muito cansativo, porque ela faz um acordo, se compromete, não cumpre e não acontece nada", acrescenta.

BARRAGEM DE FUNDÃO: Renova deverá revisar, corrigir e atualizar as informações essenciais para que as mulheres afetadas possam reivindicar acesso aos programas de auxílio financeiro e de indenização.

Fundação Renova terá que fazer ajuste nos cadastros.

A Justiça Federal reconheceu a ocorrência de graves violações sofridas pelas mulheres no âmbito da reparação dos danos do rompimento da barragem da mineradora Samarco, que atingiu dezenas de municípios da bacia do Rio Doce em 2015. Na decisão, foi determinado um ajuste nos cadastros e a Fundação Renova, responsável por gerir o processo reparatório, deverá revisar, corrigir e atualizar as informações essenciais para que as mulheres afetadas possam reivindicar acesso aos programas de auxílio financeiro e de indenização.

As determinações foram assinadas pelo juiz Vinicius Cobucci, do Tribunal Regional Federal da 6ª Região (TRF-6). Ele acolheu os argumentos apresentados em ação civil pública movida por seis instituições de Justiça: Ministério Público Federal (MPF), Ministério Público de Minas Gerais (MPMG), Ministério Público do Espírito Santo (MPES), Defensoria Pública da União (DPU) e defensorias públicas dos dois estados.

Elas alegaram que houve tratamento diferenciado conforme o gênero no decorrer do processo reparatório empreendido pelas Samarco e pelas suas acionistas Vale e BHP Billiton e executado pela Fundação Renova. Violações teriam ocorrido tanto na etapa do cadastramento como na implementação das medidas. As seis instituições de Justiça também querem que seja fixada uma indenização.

Cobucci considerou que a Fundação Renova adotou uma metodologia burocrática, excludente e tendenciosa no cadastramento que não considerou a complexidade das relações familiares e colocou as mulheres em posição de

subordinação em relação aos homens. Ele considerou se tratar de um modelo patriarcal, que centralizou as informações na figura do "chefe de família". Dessa forma, teriam sido invisibilizadas as contribuições econômicas e sociais das mulheres, privando-as do acesso aos programas de reparação.

Procuradas, a Samarco, a Vale e a BHP Billiton não se manifestaram. A Fundação Renova informou que se manifestará nos autos do processo.

Acordo

No rompimento da barragem, localizada na área rural da cidade de Mariana (MG), foi liberada uma avalanche de rejeitos que resultou em 19 mortes, devastou pequenas comunidades inteiras e gerou impactos nas dezenas de municípios mineiros e capixabas ao longo da bacia do Rio Doce. A reparação dos danos da tragédia se baseia em um Termo de Transação e Ajustamento de Conduta (TTAC), acordo firmado entre a Samarco, suas acionistas Vale e BHP Billiton, o governo federal e os governos de Minas Gerais e do Espírito Santo. Foram estabelecidos mais de 40 programas.

O modelo implementado, com a criação da Fundação Renova para gerir todas medidas, é hoje considerado mal sucedido pelos governos envolvidos e também pelas instituições de Justiça. Passados quase nove anos, tramitam no Judiciário brasileiro mais de 85 mil processos sobre a tragédia. Negociações para repactuar o acordo em busca de uma solução para esse passivo judicial se arrastam há mais de dois anos, mas os valores ofertados pelas mineradoras



ainda não atenderam às expectativas dos governos.

Na ação civil pública que aponta a violação das mulheres, as seis instituições de Justiça enumeram diversos problemas na implementação de medidas previstas no TTAC. De acordo com elas, embora conste no cadastro dos atingidos quantidades semelhantes de homens e mulheres, houve participação reduzida das vítimas do gênero feminino nas oitavas realizadas pela Fundação Renova para levantamento de dados primários: elas representaram apenas 39% de todas as pessoas envolvidas. Além disso, somente 34% das mulheres foram listadas como responsáveis economicamente pela casa.

As instituições alegam que o cadastro é porta de entrada para os programas reparatórios, de forma que a reduzida participação na coleta de dados gera efeitos excludentes e oculta a realidade das vítimas do gênero feminino. Além disso, afirmam que a Fundação Renova adotou o conceito de família patriarcal como se fosse a única possibilidade de formação de núcleos familiares. Dessa forma, teria sido exigido de muitas mulheres a autorização dos maridos para acessar e realizar ajustes nos dados. A ação também aponta que o processo reparatório é carente de ações afirmativas com recortes de gênero, reforçando assim as desigualdades.

Dados

A decisão de Cobucci também reiterou determinação anterior envolvendo o tratamento de dados dos atingidos. Foi dado prazo de 60 dias para que a Fundação Renova apresente um plano detalhado de adequação à Lei Geral de Proteção de Dados (LGPD), de forma a garantir que

informações pessoais sejam tratados de acordo com a legislação vigente.

Além disso, ele proibiu a exigência de constituição de advogado ou defensor público para acesso aos programas de indenização e de auxílio emergencial. Segundo Cobucci, essa obrigatoriedade não pode ocorrer em acordos extrajudiciais.

Recentemente, o magistrado também desconstituiu a empresa Kearney como perita do juízo. Ela havia sido nomeada pelo juiz Mário de Paula Franco Júnior, que esteve à frente do caso anteriormente. A Kearney atuava como instância recursal no âmbito do Novel, nome dado a um controverso sistema indenizatório implantado pela Fundação Renova em 2020 e encerrado no ano passado por determinação de Cobucci.

O Novel era alvo de críticas de entidades representativas dos atingidos, que lamentava, entre outros fatores, a arbitrariedade dos valores. A vítima que tivesse sua adesão negada pela Fundação Renova poderia apresentar recurso que seria analisado pela Kearney. Para Cobucci, uma das diversas nulidades do Novel foi a atribuição de prerrogativas que não correspondem à função legal de perito judicial, que é a produção de prova técnica para a qual o magistrado não dispõe de conhecimentos especializados.

A Kearney teria exercido funções de aferição do direito. Na decisão que desconstituiu a empresa como perita, também foi fixado um prazo de 20 dias para que seja apresentado um relatório sigiloso detalhando todas as providências adotadas no tratamento de informações e indicando todas as pessoas que tiveram acesso aos dados pessoais dos atingidos.

“DO MUNDO NÃO LEVA NADA, VAMOS SORRIR E CANTAR”: Políticos e personalidades lamentam a morte de Silvio Santos

Para Lula e Bolsonaro, ele foi a maior personalidade da história da TV.



Nascido no Rio de Janeiro em 1930, Senhor Abravanel, seu nome de batismo, passou de um jovem vendedor ambulante a empresário de sucesso em vários setores e fundador de uma das maiores empresas de mídia do país, o Sistema Brasileiro de Televisão (SBT). “Mas será sempre lembrado como Silvio Santos, o rosto e a voz dos domingos de milhões de brasileiros e brasileiras, querido pelas suas ‘colegas de trabalho’, como carinhosamente chamava as telespectadoras”, escreveu o presidente da república, em referência ao programa apresentado por Silvio. “Com seu talento e carisma lançou e deu apoio a muitos talentos da televisão, do humor e do jornalismo. Era uma das pessoas mais conhecidas e queridas do nosso país. Ao longo dos anos, nos encontramos em programas de TV, reuniões e conversas, sempre com respeito e carinho. A sua partida deixa um vazio na televisão dos brasileiros e marca o fim de uma era na comunicação do país”, destacou Jair Bolsonaro ex-presidente, manifestando suas condolências à família, amigos, funcionários e fãs. O vice-presidente Geraldo Alckmin afirmou que o

Brasil “não perdeu apenas um de seus maiores comunicadores, mas ‘alguém de casa’”. “Quando ligávamos a televisão ele estava sempre lá, como se fosse parte de nossas famílias”, escreveu nas redes sociais. “Com uma voz inconfundível, uma simplicidade cativante e um microfone na lapela, Silvio Santos trouxe alegria para milhões de lares brasileiros. Ao longo das décadas, pudemos testemunhar o fascínio da plateia com sua presença”, lembrou.

O presidente do Congresso Nacional e do Senado Federal, Rodrigo Pacheco, também manifestou pesar pelo falecimento do “nome maior da televisão brasileira”. “A magnitude alcançada pelo carisma, pela versatilidade e pelo talento de Silvio Santos o tornou imprescindível como um dos maiores comunicadores do entretenimento do nosso país”, escreveu, em nota.

Já o presidente do Supremo Tribunal Federal, Luís Roberto Barroso, afirmou que Silvio tem uma história de sucesso empresarial que sempre será exemplo. “Deixa marca eterna na comunicação por sua conexão única com o público e que atravessou gerações”, escreveu nas

redes sociais.

Silvio Santos estava internado na capital paulista desde o início de agosto. Em nota, o Hospital Israelita Albert Einstein confirmou a morte em decorrência de broncopneumonia após infecção por influenza (H1N1).

O governo de São Paulo decretou luto oficial de sete dias e, em manifestação de pesar, lembrou que o carioca Senhor Abravanel escolheu São Paulo para viver desde os anos 1950. O governador de São Paulo, Tarcísio de Freitas, lamentou a partida “do maior comunicador da história do nosso país”.

“Ser humano querido e profissional tão admirado, Senhor Abravanel foi exemplo de vitória e superação e Silvio Santos referencial de carisma e humildade e sinônimo de alegria para os brasileiros que acompanharam seu sorriso na tela do SBT por tantos anos. A família Abravanel, o meu carinho e abraço. O legado de Silvio Santos vai perdurar e sua voz e brilho serão eternos em nossas memórias”, escreveu nas redes sociais.

Artes

A escritora Glória Perez lembrou que “teve o privilégio” de ter Silvio Santos atuando em uma de suas novelas - Carmem, de 1987 - quando uma personagem da trama foi arranjar namorado em outro programa famoso do apresentador, o Namoro na TV. “Silvio Santos é único - no carisma, na alegria, na maestria de comandar um auditório e lidar com crianças”, destacou Glória.

“Nossos domingos nunca mais serão os mesmos. Descanse em paz, Silvio Santos”, escreveu o cantor Gilberto Gil.

A apresentadora Angélica também homenageou o comunicador, lembrando do início da sua carreira no SBT. “Silvio Santos acreditou em mim e me incentivou a ser mais do que apenas uma apresentadora de TV, mas uma verdadeira comunicadora. Ele abriu portas, me deu oportunidades e, por isso, serei eternamente grata. Seu legado viverá para sempre, não só na televisão, mas no coração de todos que tiveram o privilégio de aprender com ele. Obrigada por tudo, Silvio”, escreveu nas redes sociais.

Para a atriz e apresentadora Maisa Silva, “nem nos seus melhores sonhos”, poderia imaginar que “um dos maiores comunicadores da história da nação”, seria seu patrão. “O Silvio deu asas pro meu sonho, que era apresentar um programa de TV. Mas uma criança de 5 anos? Apresentar programa ao vivo? Fazer merch lendo TP? Pra ele, nada disso era impossível. Até poderia ser incomum, mas o Silvio gostava disso. Ele enxergava coisas que as outras pessoas não viam. E sendo nosso patrão, muitas vezes não tinha medo de colocar esses planos em execução”,

publicou, manifestando gratidão pelas lições que recebeu.

Apresentador do programa Domingo Legal, do SBT, Celso Portiolli, afirmou que Silvio é uma lenda que deixa um legado eterno. “Fui abençoado em ter tido a oportunidade de aprender e crescer ao lado desse gênio da comunicação, que não só me deu uma chance, mas também me ensinou a sonhar grande. Minha gratidão será eterna, assim como seu impacto em cada lar brasileiro. Aos familiares, amigos e milhões de fãs que, assim como eu, se sentem orfãos neste momento, deixo meus mais profundos sentimentos. Descanse em paz, Silvio Santos. Você é e sempre será o maior”, escreveu.

O grupo Globo, principal concorrente do SBT, também prestou homenagens a Silvio em sua programação e nas redes sociais. Antes de fundar o SBT, o apresentador trabalhou por dez anos na emissora de Roberto Marinho.

“O Brasil se despede hoje com tristeza de um apaixonado pela comunicação e um dos seus maiores expoentes. Agradecemos a Silvio tudo que fez pela televisão brasileira e enviamos nosso carinho à família, aos amigos, aos colaboradores e aos fãs”, diz a manifestação da empresa nas redes sociais. “Não dá pra falar da história da televisão brasileira sem lembrar do Silvio Santos. Obrigado por tanto, Silvio! Os domingos serão sempre seus”, destacou o perfil da plataforma Globoplay.

O presidente Jornalista responsável pela linha editorial do Panfletu's, Cassiano Aguiar, afirmou que a história e o legado de Silvio serão sempre lembrados. “Silvio Santos escreveu um dos mais importantes capítulos da história da televisão brasileira. Que todo o seu trabalho sirva de exemplo para muitas gerações”, destacou.

Ao longo de sua carreira, o comunicador também cantou marchinhas de Carnaval, umas delas em homenagem ao time de futebol Corinthians, com o nome “Coração Corinthiano”. Diversos clubes, de vários estados do país, manifestaram seu pesar pela morte de Silvio.

“Um dos maiores apresentadores da história do Brasil, Silvio Santos comandou os domingos do SBT por muitas décadas. Sempre irreverente, Silvio nunca escondeu sua paixão pelo Timão. Doutor, eu não me engano, meu coração é corinthiano”, diz publicação do Corinthians nas redes sociais.

“Tricolor de coração, Silvio Santos era fã e exaltava a equipe multicampeã do Fluminense do fim dos anos 1930 ao início dos anos 1940. Tinha como ídolos de infância no futebol Tim, Hércules, Romeu, Russo, Rongo e outros, que formavam o seu time de botão”, escreveu o Fluminense.

Casa Bemente do Amor
Seminário de Mulheres

Apresenta:

Preserve seu maior Patrimônio, a Vida!

As mulheres são um grande desafio para a vida contemporânea, causando estresse, ansiedade, depressão e transtornos mentais. O trabalho de mulheres também alimenta a violência e a criminalidade, destruindo famílias e trazendo graves consequências sociais. Pensando nisso, realizamos este projeto para dar total apoio e suporte para mulheres que tem esperança na renovação de vida.

CONFIRME COM QUALQUER QUANTIA, SUA ATIVIDADE POR MENOS DE R\$ 10,00.

PIX

CONFIRME COM QUALQUER QUANTIA, SUA ATIVIDADE POR MENOS DE R\$ 10,00.

CASA BEMENTE DO AMOR
R. Rua de Caracalla n° 120

Panfletu's

Seu guarda-roupa preparado para o frio

A PARTIR DE:

CACHECOL	R\$ 17,00
MOLITOM	R\$ 23,00
JACUETA	R\$ 35,00
BOTA	R\$ 41,00
COLCHA	R\$ 28,00
EDREDOM	R\$ 30,00
SOBRETUDO	R\$ 36,00

ENTRE EM CONTATO CONOSCO!

QR CODE

MUITO MAIS

(31) 3791-2982

@ELAV.MARIANA

RUA DOM JESUS, 280 - BARRO PRETO

Líder gás
35574000
(31)986840291

REVENDA AUTORIZADA SUPERGASBRAS

APP PEDIR GÁS

GANHE R\$ 15 DE DESCONTO

QR CODE

CUPOM: PRIMEIRA COMPRA

FRAUDE: Anvisa alerta para mensagens fraudulentas enviadas por e-mail

Agência orienta o público a denunciar e não clicar em links recebidos.

A Agência Nacional de Vigilância Sanitária (Anvisa) alertou para o envio de e-mails "fraudulentos" supostamente enviados pela agência, indicando a realização de vistorias em empresas.

Em nota, a entidade informou que os e-mails têm como remetente vistoria@anvisa.gov.br, com o número de vistoria variando.

Segundo a Anvisa, há relatos ainda de e-mails falsos enviados em nome da agência abordando assuntos como Procedimentos Operacionais Padrão (POP) e solicitações de pagamento, entre outros. "Esses e-mails não pertencem à agência, caracterizando, portanto, tentativa de fraude", destacou a entidade.

"Trata-se de ataque de e-mail spoofing, ou seja, uma técnica usada por hackers para se passar por outra pessoa ou uma empresa legítima e roubar dados. Assim, o usuário malicioso induz o leitor a pensar que o e-mail veio de uma fonte confiável e o leva a clicar em algum link, compartilhar informações sensíveis ou baixar arquivos que podem causar danos."

A Anvisa orienta o público em geral que, em caso de recebimento desse tipo de e-mail, não clique em nenhum link e que registre denúncia por meio de um dos canais oficiais de atendimento.



PROMOÇÃO

LAVAGEM DE EDREDOM

2 EDREDONS POR

R\$
59,90



eLav
ESPECIALISTAS EM LAVANDERIA



ELEIÇÕES MUNICIPAIS MARIANA: Coligação Construindo uma Nova História define agenda de campanha

Cronograma inclui caminhadas, comícios, passeata e carreata.

52 ações compõem a agenda de caminhada da campanha eleitoral da Coligação Construindo uma Nova História, liderada pelos candidatos a prefeito e vice-prefeita, Juliano Duarte e Sônia Azzi. 48 localidades, dentre bairros, distritos, subdistritos e comunidades, receberão as atividades.

A coligação é composta pela chapa majoritária do Partido Socialista Brasileiro (PSB), composta pelo Republicanos, Podemos, Solidariedade, União e Federação: Partido dos Trabalhadores (PT), Partido Verde (PV) e Partido Comunista do Brasil (PCdoB).

A agenda está sujeita a alterações. Veja o cronograma:

AGENDA DE COMÍCIOS - PASSESATA - CARREATA - CÂMINHADA			
DATA	DIÁ DA SEMANA	HORÁRIO	LOCAL
16 DE AGOSTO	SEXTA-FEIRA	08H	PANFLETAGEM E BANCADA COMITÊ
17 DE AGOSTO	SÁBADO	08H	PRIMA - CENTRO DE CONVÊNIO BENTON
18 DE AGOSTO	DOMINGO	13H15H	SANTANA
19 DE AGOSTO	SEGUNDA-FEIRA	08H15H	NESSA SENHORA APARECIDA
20 DE AGOSTO	TERÇA-FEIRA	08H15H	CIACARA
21 DE AGOSTO	QUARTA-FEIRA	08H15H	BARRO PRETO
22 DE AGOSTO	QUINTA-FEIRA	08H15H	MANAETÉ
23 DE AGOSTO	SEXTA-FEIRA	08H15H	CAMARODORAMENTI
24 DE AGOSTO	SÁBADO	08H15H	QUIMÁ E GOANDEIRAS
25 DE AGOSTO	DOMINGO	08H15H	VARGEM DO CAMARODORAMENTI
26 DE AGOSTO	SEGUNDA-FEIRA	08H15H	VILA ARAUCÁRIA
27 DE AGOSTO	TERÇA-FEIRA	08H15H	MORRO SANTANA
28 DE AGOSTO	QUARTA-FEIRA	08H15H	NORADA DO SOL
29 DE AGOSTO	QUINTA-FEIRA	08H15H	ROSÁRIO PONTO FINAL
30 DE AGOSTO	SEXTA-FEIRA	08H15H	COLINA (CIMA)
31 DE AGOSTO	SÁBADO	08H15H	MONSIEGRACH-HORTA

01 DE SETEMBRO	DOMINGO	08H15H	FURQUIM
02 DE SETEMBRO	SEGUNDA-FEIRA	08H15H	VILA MARQUEZ CLARINA
03 DE SETEMBRO	TERÇA-FEIRA	08H15H	SAO PEDRO
04 DE SETEMBRO	QUARTA-FEIRA	08H15H	ESTRELA DO SUL
05 DE SETEMBRO	QUINTA-FEIRA	08H15H	PASSAGEM DE MARIANA (ESCOLA)
06 DE SETEMBRO	SEXTA-FEIRA	08H15H	CAMPANAS DE MARIANA (TELEFONIA)
07 DE SETEMBRO	SÁBADO	08H15H	SANTA RITA DUÍDO
08 DE SETEMBRO	DOMINGO	08H15H	PANORAMA MARIANA (VARGEM DO CAMARODORAMENTI)
09 DE SETEMBRO	SEGUNDA-FEIRA	08H15H	SÃO CRISTÓFÃO
10 DE SETEMBRO	TERÇA-FEIRA	08H15H	SANTARITA DE CÁSSIA
11 DE SETEMBRO	QUARTA-FEIRA	08H15H	CAROLINA CAMPO
12 DE SETEMBRO	QUINTA-FEIRA	08H15H	
13 DE SETEMBRO	SEXTA-FEIRA	08H15H	BARROCA
14 DE SETEMBRO	SÁBADO	08H15H	BARROBRANCO
15 DE SETEMBRO	DOMINGO	08H15H	CLÁUDIO RAMOEL
16 DE SETEMBRO	SEGUNDA-FEIRA	08H15H	CRISTÓFÃO
17 DE SETEMBRO	TERÇA-FEIRA	08H15H	SÃO DOMINGOS
18 DE SETEMBRO	QUARTA-FEIRA	08H15H	SANTA CLARA
19 DE SETEMBRO	QUINTA-FEIRA	08H15H	ARREDO DO CAMARODORAMENTI

PENSOU EM MÓVEIS PLANEJADOS? PENSOU NA MODULAR PLANEJADOS

Móveis sob medida que refletem sua personalidade.

R. Piazal. 656 - São Sebastião Mariana - MG

(31) 39423-4715

CENTRO RR AUTOMOTIVO

- Alinhamento 3D
- Balanceamento
- Serviços e Peças
- Injeção Eletrônica
- Limpeza de Bicos
- Freios
- Troca de Óleo
- Embreamento
- Parte Elétrica
- Correia Dentada

31 3558-5437

31 98404-7292

rrcentroautomotivo2015

RR CENTRO AUTOMOTIVO

Av. Nossa Senhora do Carmo, 155 - Vila do Carmo - Mariana / MG

Matrículas abertas

Educação infantil

O futuro do seu filho começa aqui.

Atendimento via whatsapp: (31) 983298105

Rua André Corsino-298-Centro-Mariana-MG

20 DE SETEMBRO	SEXTA-FEIRA	08h/19H	
21 DE SETEMBRO	SÁBADO	08h/19H	PADRE VIEGAS
22 DE SETEMBRO	DOMINGO	08h/19H	ÁGUAS CLARAS
23 DE SETEMBRO	SEGUNDA-FEIRA	08h/19H	VILA DO CARMO
24 DE SETEMBRO	TERÇA-FEIRA	08h/19H	
25 DE SETEMBRO	QUARTA-FEIRA	08h/19H	PASSAGEM DE MARIANA (R. CALVÁRIO)
26 DE SETEMBRO	QUINTA-FEIRA	08h/19H	VALE VERDE
27 DE SETEMBRO	SEXTA-FEIRA	08h/19H	BARRO BRANCO
28 DE SETEMBRO	SÁBADO	CONCENTRAÇÃO - 8H	ARENA MARIANA - PRAÇA MG - CABANAS PONTO FINAL
29 DE SETEMBRO	DOMINGO	08h/19H	CACHOEIRA DO BRUMADO
30 DE SETEMBRO	SEGUNDA-FEIRA	08h/19H	SANTO ANTÔNIO
01 DE OUTUBRO	TERÇA-FEIRA	08h/19H	ROSÁRIO (QUADRA)
02 DE OUTUBRO	QUARTA-FEIRA	08h/19H	COLINA (BAIXO)
03 DE OUTUBRO	QUINTA-FEIRA	08h/19H	TERMINAL TURÍSTICO
04 DE OUTUBRO	SEXTA-FEIRA	X	X
05 DE OUTUBRO	SÁBADO	CONCENTRAÇÃO - 13H	RODOVIÁRIA
06 DE OUTUBRO	DOMINGO	X	X

CONCURSO POLICIAL: Minas abre concurso com 255 vagas para carreiras policiais

Foram abertas 54 vagas para delegado de polícia, 165 para investigador de polícia, dez para

O Governo de Minas publicou, na última terça-feira (20/08), quatro editais para os concursos públicos destinados ao provimento de cargos das carreiras policiais da instituição.

Ao todo, serão disponibilizadas 255 vagas, sendo 54 para Delegado de Polícia, 165 para Investigador de Polícia, dez para Médico-Legista, e 26 para Perito Criminal.

As inscrições podem ser realizadas dos dias (21/10 a 19/11), pelo site

<https://conhecimento.fgv.br/concursos/pcmg24>. O valor da taxa de inscrição é de R\$ 220 para delegado e médico-legista, R\$ 105 para perito e R\$ 85 para investigador.

Vencimentos

Para o cargo de delegado de polícia, o vencimento é de R\$14.931,31; para médico-legista e perito criminal, de R\$ 11.547,07, e para a carreira de investigador de polícia, de R\$ 5.332,62. A carga horária é de 40 horas semanais.

As provas objetivas estão previstas para serem realizadas no dia 26/01/2025.

Com a publicação dos editais, a chefe da Polícia Civil de Minas Gerais (PCMG), delegada-geral Leticia Gamboge, faz um convite a todos os aspirantes a ingressarem na instituição. "Esperamos que você, que estava ansioso por essa notícia, que faça a sua inscrição, que estude, que se prepare bastante e que venha fazer parte da Polícia Civil".





PRIMEIRO LIVRO DE ALDRAVIAS CIRCENSES

Andreia Donadon Leal. Mestre em Literatura e Doutora em Educação. Membro da ALACIB e da Academia Marianense de Letras. Contato: deidonadon@yahoo.com.br

O primeiro livro de aldravias Salada de Saltimbancos (compreendendo a arte circense com aldravias) é um mergulho na linguagem circense, uma das mais antigas, mas sempre contemporânea, arte cênica. A história do circo é representada na obra pelo Circus Maximus, do século VI aC que, destruído por incêndio, foi substituído pelo Coliseu, no ano 80 dC. Artistas circenses compuseram a formação da cultura teatral brasileira e levaram essa cultura para o cinema e para a televisão; alguns deles são homenageados neste livro. Esse livro também apresenta atrações circenses como palhaçaria, malabarismo, acrobacia, mas não apresenta o domador, em respeito aos animais, pois entendemos que não se deve explorar aqueles seres que não podem reivindicar direitos.

A aldravia mostra mais uma vez que é uma

forma poética adequada para exploração de temas complexos, para apresentar separadamente (metonimicamente) aspectos relevantes de um universo discursivo, no caso deste livro, o circo. O universo discursivo do circo circunscreve atuações diversas de pessoas que assumem papéis cênicos diferentes, mas que têm a produção de humor e entretenimento como objetivo. Esses papéis cênicos são mediados pelo palhaço, ator central do circo, que se apresenta em suas composições de ser que leva a plateia às gargalhadas.

A obra, que será lançada em forma de sessões de autógrafos na Casa de Cultura, de 03 a 10 de dezembro de 2024 (10:00 às 13:00) é também educativa, pois promove a instauração do respeito ao trabalho na arte circense, produzido

por pessoas que tocam na sensibilidade humana, provocando riso, suspense, reflexões, tudo o que a arte pode explorar em sua multiplicidade de formas.

Esse, enfim, é um livro que irá auxiliar na tarefa de educar artisticamente crianças e adolescentes.

01
cuspindo
fogo
palhaço
cauteriza
solidão
inflamada

02

palhaço
trovador
lastima:
fugiram
da
rima!

03

Piolin
excelência
circense
no
Brasil
referência

GESTÃO PARTICIPATIVA MUNICIPAL E ASSOCIAÇÕES COMUNITÁRIAS: LIÇÕES DOS KIBUTZIM ISRAELENSES PARA MARIANA E REGIÃO.



Nestes tempos onde a busca por soluções coletivas e sustentáveis é cada vez mais urgente, aqui em Mariana e em toda região dos Inconfidentes, a população poderia encontrar uma fonte de inspiração valiosa nas práticas dos kibutzim israelenses. Estas comunidades coletivas, que surgiram no início do século XX, destacam-se por ações voluntárias visando a própria comunidade. Elas oferecem modelos práticos e eficientes que podem ser adaptados para fortalecer a **gestão participativa municipal e as associações comunitárias** de nossa região.

Os kibutzim são, por natureza, a expressão máxima da gestão comunitária e da participação de toda comunidade. Em cada kibutz, as decisões são tomadas coletivamente, e todos os membros têm voz ativa nas questões que afetam a comunidade. Esse princípio de **democracia direta** poderia enriquecer a prática da gestão participativa em Mariana, onde a colaboração entre o poder público e as **associações comunitárias** podem ser um bom incentivo para o desenvolvimento dos bairros e distritos Marianenses, dando a comunidade uma real oportunidade de participar de forma efetiva nas decisões municipais. Tem algo mais democrático que isso?

Cooperação e Gestão Participativa

A gestão participativa municipal, que busca envolver os cidadãos na tomada de decisões públicas, encontra nos kibutzim um exemplo de sucesso. Assim como nesses assentamentos israelenses, onde a autogestão é uma prática cotidiana, Mariana poderia se beneficiar ao fortalecer as associações comunitárias locais, garantindo que as decisões sobre o desenvolvimento da cidade e das áreas rurais sejam tomadas de forma inclusiva, mas para que isso ocorra cada cidadão deverá se orientar e se interessar em participar ativamente nas causas de comunidade, bairro ou distrito.

As **associações comunitárias**, muitas vezes esquecidas, podem se tornar o principal elo deste processo. Elas (as associações) são os meios mais próximos da população e conhecem, as verdadeiras necessidades e dores de cada região. A exemplo dos kibutzim, onde todos trabalham para o bem comum, essas associações podem liderar iniciativas locais que promovam a autossuficiência, o desenvolvimento sustentável e o bem social.

Sustentabilidade e Autossuficiência

Uma das grandes lições dos kibutzim é a busca pela autossuficiência. Essas comunidades se esforçam para promover o bem comum, minimizando a dependência

de recursos externos e também do poder público. Mariana, com sua vasta zona rural, tem um potencial enorme para desenvolver bons projetos de agricultura sustentável, energia renovável e produção local que não só fortaleceriam a economia, mas também garantiriam a segurança alimentar usando lotes vagos ou terrenos públicos para o cultivo de hortas comunitárias.

Educação, Cultura e Capacitação

Assim como nos kibutzim, onde a educação e a formação são pilares da comunidade, em Mariana, as associações comunitárias podem desempenhar um papel crucial na capacitação dos moradores. Programas de formação em gestão, agricultura sustentável, artesanato e outras atividades locais podem empoderar os cidadãos, preparando-os para enfrentar desafios e contribuir de forma mais ativa para o desenvolvimento de suas comunidades, assim como a ideia original da feira dos produtores rurais que ocorre aos sábados pela manhã somado à feira noturna e sua respectiva associação dos barraqueiros composta por pequenos comerciantes locais, que teve como origem nos moradores dos vitimados Bento Rodrigues e Paracatu.

Uma Parceria Transformadora

Mariana tem a oportunidade de se inspirar nos kibutzim israelenses para fortalecer sua **gestão participativa e o papel das associações comunitárias**. Ao adotar práticas de cooperação, autossuficiência e capacitação comunitária, a cidade pode criar um modelo de governança mais inclusivo, democrático e eficaz, onde as decisões são tomadas com a participação do povo e onde o desenvolvimento local é sustentável e compartilhado por toda a população.

Essa parceria entre o poder público e as comunidades locais, baseada nos princípios dos kibutzim, pode transformar Mariana em um exemplo de desenvolvimento rural e urbano integrado, onde cada cidadão se sente parte do processo e onde os benefícios são compartilhados por todos. Ao seguir esse caminho, Mariana não só poderia fortalecer seu lado social, mas também se posicionar como uma cidade pioneira em gestão participativa e desenvolvimento comunitário no Brasil. Que estas reflexões sejam uma provocação à população e também aos legisladores na esfera municipal.

Mais uma reflexão do Fernando Vilela.



SAÚDE NOS MUNICÍPIOS: Minas antecipa mais duas parcelas da dívida do Fundo Estadual de Saúde com os municípios

Pagamentos de agosto e setembro já estão sendo realizados.

O Governo de Minas anunciou, na última terça-feira (20/08), o pagamento de mais duas parcelas da dívida com os municípios mineiros, num total de R\$ 110 milhões do Acordo do Fundo Estadual de Saúde.

Os pagamentos referentes a agosto e setembro foram iniciados nesta semana pela Secretaria de Estado de Saúde de Minas Gerais (SES-MG). “São mais de R\$ 100 milhões chegando lá na ponta para melhorar o atendimento à saúde dos municípios e da população mineira”, destaca a secretária de Estado Adjunta de Saúde, Poliana Lopes.

O valor total da dívida com os municípios é de R\$ 6,7 bilhões (regularização dos repasses financeiros na área da saúde, devidos pela Administração Pública Estadual entre os anos de 2012 e 2020).

O pagamento do Acordo do Fundo Estadual de Saúde foi dividido em 96 parcelas, das quais 24 já foram quitadas, incluindo as duas pagas em agosto, num total de R\$ 2,2 bilhões. Outros R\$165 milhões, referentes às últimas três parcelas do ano, serão pagos até o mês de dezembro.

O Estado também antecipou três parcelas em fevereiro, num total de R\$ 156 milhões, e outras três em maio, no mesmo valor, a fim de melhorar a saúde financeira dos municípios e garantir o funcionamento adequado dos serviços.

“Isso só é possível pelo comprometimento do nosso governador Romeu Zema e do Professor Mateus de consolidar Minas não apenas como um



bom pagador das dívidas antigas, mas um estado que cumpre com os seus compromissos e apresenta os resultados”, ressalta Poliana Lopes.

De acordo com a Lei Complementar nº 171/2023, os recursos podem ser utilizados de forma flexível, ou seja, cada prefeito poderá investir e reforçar a sua rede da forma como achar mais adequada, de acordo com as especificidades de cada região.

Instituições filantrópicas

Para dar ainda mais flexibilidade nos pagamentos, do total da dívida, foram retirados R\$ 463 milhões devidos a instituições filantrópicas, dos quais R\$ 431 milhões já foram pagos de outubro de 2023 a julho de 2024.

Os R\$ 32 milhões restantes da dívida total com entidades e consórcios gestores serão pagos já nos próximos meses, cumprindo o compromisso do Governo de Minas de pagar, em até dois anos, a dívida prevista para ser quitada até outubro de 2030.

MEIO AMBIENTE: Brasil já perdeu 33% das áreas naturais de seu território

Dados são do levantamento da MapBiomas, divulgados na quarta-feira.



A cobertura e o uso da terra pela ação do homem no Brasil continuam a mudar aumentando os riscos climáticos, aponta um mapeamento divulgado, na quarta-feira (21/08), pela MapBiomas. De acordo com o estudo que analisa dados de 1985 a 2023, o país já acumula um saldo negativo de 33% das áreas naturais de seu território, que incluem a vegetação nativa dos biomas, superfície de água e áreas naturais não vegetadas, como praias e dunas.

“A perda da vegetação nativa nos biomas brasileiros tende a impactar negativamente a dinâmica do clima regional e diminuir o efeito protetor durante eventos climáticos extremos”, explica o coordenador geral do MapBiomas, Tasso Azevedo.

Nos últimos 39 anos, o Brasil perdeu 110 milhões de hectares dessas áreas, o que equivale a 13% do território do país, os outros 20% já haviam sofrido mudança anteriormente. Esse resultado também leva em consideração o mapeamento de vegetação nativa recuperada a partir de 2008, quando Código Florestal foi regulamentado pelo Decreto nº 6.514 que estabeleceu mecanismos de sanção e compensação

por danos ambientais.

Municípios

Enquanto no território de 37% dos municípios brasileiros houve ganho de vegetação nativa, 45%, ou seja, quase metade dos 5.570 municípios do país tiveram saldo negativo na cobertura de área natural no período. Os outros 18% se mantiveram estáveis entre 2008 e 2023, ou seja, o saldo entre o ganho e perda das áreas naturais foram menores que 2% ao longo do período.

“A vegetação secundária já está classificada como floresta, incluída na área nativa em 2023. Então, ele pode ter sido desmatada ou teve uma queima severa e foi mapeada como pastagem, mas depois que ela recupera ela volta a ser considerada como floresta”, informou o coordenador técnico da Mapbiomas, Marcos Reis Rosa.

Os dados da Coleção 9 de mapas anuais de cobertura e uso da terra foram consolidados a partir do monitoramento de 29 mapas com análises, por exemplo, da cobertura do solo e uso da terra, a partir

de diferentes recortes de território, como biomas, municípios, terras públicas e privadas. Na publicação, há novos mapas como o recorte de fitofisionomias, que são as características das vegetações regionalizadas, por exemplo.

Biomas

A partir desse volume de informação, os pesquisadores chegaram à conclusão de que o Brasil manteve até 2023 apenas 64,5% da vegetação nativa, além das superfícies de água e áreas naturais não vegetadas, como praias e dunas, que correspondem a 2,5% do seu território. Dos 110 milhões de hectares de vegetação nativa suprimida, 55 milhões de hectares foram na Amazônia, 38 milhões de hectares no Cerrado, a Caatinga perdeu 8,6 milhões de hectares e 3,3 milhões de hectares perdidos estão no Pampa.

No Pantanal houve uma perda significativa na superfície de água, que em 1985 representava 21% dos 15,1 milhões de hectares do bioma no Brasil. Em 2023, a água passou a representar apenas 4% do território pantaneiro. Já as áreas de vegetação herbácea e arbustiva aumentaram de 36% em 1985 para 50% do bioma em 2023.

De acordo com o pesquisador Eduardo Vélez Martin, os dados disponibilizados na plataforma Mapbiomas permitem compreender a dinâmica territorial de maior ou menor aceleração da taxa de perda ao longo do tempo. “A gente vê por exemplo que o Cerrado e o Pampa têm uma perda proporcional muito alta, praticamente em torno de 27% e 28% do que tinha em 1985. Isso mostra uma tendência muito grande e acelerada de mudança nesses 39 anos, em contraste com outros biomas, por exemplo o Pantanal”, diz.

Florestas públicas

Pela primeira vez, foi realizado um recorte na perda de cobertura vegetal das florestas públicas não

destinadas, ou seja, aquelas em que a União ainda não definiu o uso da terra, como Unidades de Conservação, Terras Indígenas e concessões florestais e que representam 13% da Amazônia Legal. Atualmente, essas florestas ainda mantêm 92% de sua área coberta por vegetação nativa.

Já nas florestas públicas destinadas, as Terras Indígenas são as áreas mais preservadas no país, onde a perda de vegetação nativa foi equivalente a menos de 1% em 39 anos. Elas correspondem a 13% de todo o território nacional.

Áreas privadas

As áreas naturais sofreram maior impacto em propriedades privadas, onde a perda foi de 28% em 39 anos. No total de 281 milhões de hectares convertidos pela ação do homem até 2023, 60% está em propriedades privadas. Houve uma expansão de 228% das áreas que foram convertidas em agricultura e 76% nas que passaram a ser pastagem, depois de 1985.

Quando o relevo é analisado, foi observada uma diferença entre a zona rural e áreas urbanas. Terras mais planas foram mais afetadas no campo, onde regiões com inclinação de 0 a 3% perderam 20% de sua cobertura nativa. Já nas zonas urbanas, as áreas de encostas, com inclinação superior a 30%, foram as que sofreram redução da vegetação nativa, uma média de 3,3% ao ano.

“Essa informação sobre a declividade pode ser um dos fatores para entendimento de outros processos como os erosivos, deslizamentos, infiltração da água no solo. Então, quando a gente pensa em risco climático, o tipo de terreno também é fundamental para pensar em zoneamento e áreas destinadas à conservação”, conclui a pesquisadora do Instituto de Pesquisa Ambiental da Amazônia e da Mapbiomas, Bárbara Costa.

AGORA TEMOS ALMOÇO

MARMITEX P: R\$ 15,00
MARMITEX G: R\$ 18,00
SELF SERVICE: R\$ 20,00

RUA DO CATETE, 700, CENTRO, MARIANA-MG
ACEITAMOS O SEU CARTÃO DE PREFERÊNCIA E ALIMENTAÇÃO

VISA, Mastercard, Ticket Restaurant, COELHO, VR, e10, SODINHO

AUTO POSTO SUCESSO

ESTAMOS ABERTOS 24H

AVENIDA MANUEL LEANDRO CORRÊA, 400, BARRO PRETO, MARIANA-MG
0310 3657-1344

NOVIDADE

Marina Xavier Muniz
Cirurgiã-dentista

Prótese fixa
Cirurgia oral menor
Clínica geral
Pediatria
Dentística

MODERNA

PRIME BEEF

BLACK

Rua: Santa Cruz 86 - Barro Preto / Rua: Frei Durão 40 - Centro
Telefone: 31 98318-6720

FisioCare
Reabilitação e Saúde

Sua fisioterapia de qualidade sem precisar sair de casa

Atendimento Domiciliar
Fisioterapia em Idosos
Fisio Respiratória
Pós Operatório
Fisio Neurológica
Pilates Domiciliar
Fisio Pediátrica
Neuropediátrica

(31) 98239 4879

MPOX: conheça sintomas e tire principais dúvidas sobre a doença

Com aumento de casos, doença passou a ter alerta global pela OMS.

A Organização Mundial da Saúde (OMS) declarou esta semana que o cenário de mpox no continente africano constitui emergência em saúde pública de importância internacional em razão do risco de disseminação global da doença e de uma potencial nova pandemia. Este é o mais alto nível de alerta da entidade.

De acordo com a organização, surtos da doença vêm sendo reportados na República Democrática do Congo há mais de uma década e as infecções têm aumentado de forma sustentada ao longo dos últimos anos. Em 2024, os casos já superam o total registrado ao longo de todo o ano de 2023 e somam mais de 14 mil, além de 524 mortes.

Entre 2022 e 2023, a mpox já havia figurado como emergência global em meio à propagação do vírus em diversos países. O número de casos relatados à época atingiu seu pico em agosto de 2022 e começou a diminuir gradualmente até abril de 2023. Ainda assim, a OMS reforçou que a doença continuava a apresentar desafios à saúde pública.

Pouco mais de um ano após o fim do primeiro decreto, a mpox voltou a figurar como emergência global em saúde pública.

Confira, a seguir, as principais perguntas e respostas sobre a doença (com base na OMS e na Organização Pan-Americana da Saúde):

O que é a mpox?

Causada pelo vírus Monkeypox, a doença pode se espalhar entre pessoas e, ocasionalmente, do ambiente para pessoas, através de objetos e superfícies que foram tocados por um paciente infectado. Em regiões onde o vírus está presente entre animais selvagens, a doença também pode ser transmitida para humanos que tenham contato com os animais infectados.

Quais são os sintomas da doença?

A mpox pode causar uma série de sinais e sintomas. Embora algumas pessoas apresentem sintomas menos graves, outras podem desenvolver quadros mais sérios e necessitar de atendimento em unidades de saúde.

O sintoma mais comum da doença é a erupção na pele, semelhante a bolhas ou feridas, que pode durar de duas a quatro semanas. O quadro pode começar com ou ser seguido de febre, dor de cabeça, dores musculares, dores nas costas, apatia e gânglios inchados. A erupção cutânea pode afetar o rosto, as palmas das mãos, as solas dos pés, a virilha, as regiões genitais e/ou anal.

As lesões também podem ser encontradas na boca, na garganta, no ânus, no reto, na vagina ou nos olhos. O número de feridas pode variar de uma a milhares. Algumas pessoas desenvolvem ainda inflamação no reto, que pode causar dor intensa, além de inflamação dos órgãos genitais, provocando dificuldade para urinar.

Como é a transmissão?

O vírus se espalha de pessoa para pessoa por meio do contato próximo com alguém infectado, incluindo falar ou respirar próximos uns dos outros, o que pode gerar gotículas ou aerossóis de curto alcance; contato pele com pele, como toque ou sexo vaginal/anal; contato boca com boca; ou contato boca e pele, como no sexo oral ou mesmo o beijo na pele. Durante o surto global de 2022/2023, a infecção se espalhou sobretudo por via sexual.

Pessoas com mpox são consideradas infecciosas até que todas as lesões tenham formado crostas e essas crostas caíam, formando uma nova camada de pele. A doença também pode ser transmitida enquanto as lesões nos olhos e no restante do corpo (boca, garganta, olhos, vagina e ânus) não cicatrizarem, o que geralmente leva de duas a quatro semanas.

É possível que o vírus persista por algum tempo em vestimentas, roupas de cama, toalhas, objetos, eletrônicos e superfícies que tenham sido tocadas por uma pessoa infectada. Outra pessoa que toque nesses objetos pode adquirir o vírus se tiver cortes ou escoriações ou mesmo ao tocar olhos, nariz, boca e outras membranas mucosas sem antes lavar as mãos.

A mpox pode ser transmitida durante a gravidez, da gestante para o feto, e durante ou após o parto, através do contato pele a pele. Não está claro se as pessoas que não apresentam sintomas podem propagar a doença.

O vírus também pode ser transmitido para humanos quando a pessoa entra em contato com um animal infectado, incluindo algumas espécies de macacos e roedores terrestres (como esquilos). O contato, nestes casos,

pode acontecer por meio de mordidas e arranhões ou durante atividades como caça e preparo do alimento. O vírus pode ser contraído ainda através da ingestão de animais infectados, caso a carne não esteja bem cozida.

Quem pode contrair mpox?

Qualquer pessoa que tenha contato físico próximo com alguém que apresente sintomas de mpox ou com um animal infectado corre risco de infecção. É provável que as pessoas vacinadas contra a varíola humana tenham certa proteção contra a mpox. Entretanto, é pouco provável que jovens tenham sido vacinados contra a varíola humana, já que a distribuição das doses foi praticamente interrompida em todo o mundo por ser a primeira doença humana erradicada, ainda em 1980. Mesmo vacinados contra a varíola humana, devem adotar medidas de proteção.

Recém-nascidos, crianças e pessoas com imunodepressão pré-existente correm risco de apresentar sintomas mais graves e de morte por mpox. Profissionais de saúde também apresentam risco elevado devido à maior exposição ao vírus.

O risco de infecção por mpox não se limita a pessoas sexualmente ativas, gays, bissexuais e homens que fazem sexo com homens (HSH).

Qualquer pessoa que tenha contato próximo com alguém que apresente sintomas está em risco e qualquer pessoa com múltiplos parceiros sexuais também está em risco.

Mpox pode matar?

Na maioria dos casos, os sintomas da doença desaparecem sozinhos em poucas semanas, mas, em algumas pessoas, o vírus pode provocar complicações médicas e mesmo a morte. Recém-nascidos, crianças e pessoas com imunodepressão pré-existente correm maior risco de sintomas mais graves e de morte pela infecção.

Quadros graves causados pela mpox podem incluir lesões maiores e mais disseminadas (especialmente na boca, nos olhos e em órgãos genitais), infecções bacterianas secundárias de pele ou infecções sanguíneas e pulmonares. As complicações se manifestam ainda por meio de infecção bacteriana grave causada pelas lesões de pele, encefalite, miocardite ou pneumonia, além de problemas oculares.

Pacientes com mpox grave podem precisar de internação, cuidados intensivos e medicamentos antivirais para reduzir a gravidade das lesões e encurtar o tempo de recuperação. Dados disponíveis mostram que entre 0,1% e 10% das pessoas infectadas pelo vírus morreram, sendo que as taxas de mortalidade podem divergir por conta de fatores como acesso a cuidados em saúde e imunossupressão subjacente.

Como reduzir o risco de contrair mpox?

Você pode reduzir o risco de infecção limitando o contato com pessoas que estão sob suspeita de mpox ou que foram diagnosticadas com a doença:

- Quando se aproximar de alguém infectado, a pessoa doente deve utilizar máscara (comum ou cirúrgica), sobretudo se tiver lesões na boca ou se estiver tossindo. Você também deve usar máscara.

- Evite o contato pele a pele sempre que possível e use luvas descartáveis se precisar ter contato direto com as lesões.

- Use máscara ao manusear vestimentas ou roupas de cama do doente, caso a pessoa infectada não possa fazê-lo sozinha.

- Lave regularmente as mãos com água e sabão ou utilize álcool em gel, especialmente após o contato com uma pessoa infectada.

- Roupas, lençóis, toalhas e pratos dos infectados devem ser lavados com água morna e detergente.

- Limpe e desinfete todas as superfícies contaminadas e descarte os resíduos contaminados (como curativos) de forma adequada.

- Em países onde há animais portadores do vírus Mpox, evite contato desprotegido com animais selvagens, sobretudo se estiverem doentes ou mortos (incluindo contato com carne e sangue do animal).

- Alimentos com partes de animais devem ser bem cozidos antes de serem consumidos.

Existe tratamento para mpox?

Os sintomas da doença, muitas vezes, desaparecem por conta própria, sem a necessidade de tratamento. É importante cuidar da pele que apresenta erupções, deixando-as secar ou, se possível, cobrindo-as com um curativo úmido para proteger a área.

Evite tocar em qualquer ferida na boca ou nos olhos. Pode-se utilizar enxaguantes bucais e colírios, desde que se evitem produtos com cortisona.

O profissional de saúde pode recomendar o uso de imunoglobulina vaccinia (VIG) para casos graves. Um antiviral desenvolvido para tratar a varíola humana, o tecovirimat, comercializado como TPOXX, também foi aprovado para o tratamento da mpox.

Tem vacina contra a mpox?

Anos de estudo levaram ao desenvolvimento de doses atualizadas e mais seguras para a varíola humana. Três delas (MVA-BN, LC16 e OrthopoxVac) também foram aprovadas para a prevenção da mpox. De acordo com a OMS, apenas pessoas que estão em risco (como alguém que teve contato próximo com um paciente) ou que integram algum grupo de alto risco para exposição ao vírus devem ser consideradas para a vacinação. A imunização em massa contra a mpox, neste momento, não é recomendada.

Para a maioria das pessoas em risco, as vacinas disponíveis oferecem proteção contra a infecção e quadros graves. Depois de receber a dose, entretanto, a orientação é continuar a tomar os devidos cuidados para evitar contrair e espalhar o vírus, já que a imunidade somente se instala algumas semanas após a vacinação.

A OMS alerta que, desde que a varíola humana foi erradicada, em 1980, a maioria das doses contra a doença e que também combatem a mpox não está amplamente disponível e não há certeza de quando haverá estoque para o público prioritário. Em alguns países, as vacinas podem estar disponíveis em quantidades limitadas e para uso conforme orientações nacionais.

O Ministério da Saúde do Brasil informou que negocia a aquisição emergencial de 25 mil doses de vacina contra a mpox.

Alguns estudos demonstraram que pessoas vacinadas contra a varíola

humana no passado podem ter alguma proteção contra a mpox. Elas podem precisar, entretanto, de uma dose de reforço.

Crianças e adolescentes podem contrair a doença?

Crianças podem pegar mpox se tiverem contato com alguém que apresente sintomas. Elas podem ser expostas ao vírus em casa, por pais, cuidadores ou outros membros da família, através de contato próximo.

Crianças geralmente são mais propensas a apresentar sintomas graves que adolescentes e adultos.

O vírus pode ser transmitido ao feto ou a um recém-nascido durante o nascimento ou por contato físico precoce.

A erupção cutânea, num primeiro momento, pode se assemelhar a outras doenças infantis comuns, como varicela ou catapora, e outras infecções virais. Se uma criança ou adolescente de quem você cuida apresentar sintomas que possam sugerir mpox, procure orientação de um profissional de saúde.

Por correrem maior risco que adultos, crianças diagnosticadas com mpox devem ser monitoradas de perto até que se recuperem, caso necessitem de cuidados adicionais. Pediatras podem aconselhar que a criança seja cuidada em uma unidade de saúde. Nessa situação, um dos pais ou um responsável saudável e com baixo risco para mpox deve acompanhar a criança.

Quais os riscos da mpox durante a gravidez?

Contrair mpox durante a gravidez pode ser perigoso para o feto ou recém-nascido e pode levar à perda gestacional, além de complicações para a mãe. Se estiver grávida, evite contato próximo com alguém infectado. Se você acha que foi exposta ou apresenta sintomas que podem ser mpox, entre em contato com seu obstetra.

Se você confirmou ou se suspeita de infecção por mpox e está amamentando, converse com seu médico para obter orientação. O profissional vai avaliar o risco de transmissão do vírus e a possibilidade de suspender o aleitamento materno. Se for definido que é possível continuar amamentando e ter contato próximo, é preciso adotar medidas como encobrir as lesões. O risco de infecção por mpox terá de ser cuidadosamente equilibrado com os potenciais danos causados pela interrupção da amamentação e do contato próximo entre pais e filhos. Ainda não se sabe se o vírus pode ser transmitido pelo leite materno.

Já tive a doença no passado. Posso ter a infecção novamente?

A compreensão à cerca de quanto tempo dura a imunidade após uma infecção por mpox, atualmente, é limitada. Portanto, não se sabe se uma infecção anterior confere imunidade contra infecções futuras e, em caso afirmativo, por quanto tempo.

Já há casos de segundas infecções pelo vírus relatados. Mesmo que você já tenha tido mpox no passado, deve fazer tudo o que for possível para evitar ser infectado novamente.

Se você já teve mpox e alguém da sua família foi diagnosticado agora, você pode proteger outras pessoas sendo o cuidador designado, já que é mais provável que você tenha alguma imunidade em relação aos demais que nunca foram infectados. No entanto, você ainda deve tomar todas as precauções para evitar ser reinfectado.

Em quais partes do mundo, existe risco de ter a doença?

Os casos de mpox na República Democrática do Congo (RDC) estão em ascensão há mais de dois anos. Autoridades sanitárias do país declararam epidemia da doença em dezembro de 2022. Em 2023, o número de infecções triplicou, chegando a 14,6 mil notificações e 654 mortes. Já em 2024, a situação piorou – entre janeiro e meados de julho, mais de 12,3 mil casos suspeitos foram relatados e 23 províncias foram afetadas.

No fim de junho, a OMS alertou para uma variante mais perigosa da mpox. A taxa de letalidade pela nova variante 1b na África Central chega a ser de mais de 10% entre crianças pequenas, enquanto a variante 2b, que causou a epidemia global de mpox em 2022, registrou taxa de letalidade de menos de 1%.

Apenas em julho, cerca de 90 casos de infecção pela variante 1b foram reportados em países vizinhos à RDC e que nunca haviam registrado casos de mpox até então: Burundi, Quênia, Ruanda e Uganda.

Mpox é uma infecção sexualmente transmissível?

A doença pode se propagar de uma pessoa para outra através de contato físico próximo, incluindo a relação sexual.

As erupções cutâneas se manifestam, inclusive, em órgãos genitais e na boca, o que contribui para a transmissão da mpox pelo ato sexual.

O contato boca com pele também pode levar à infecção, se houver lesões cutâneas ou bucais. Além disso, as erupções cutâneas causadas pelo vírus podem se assemelhar a algumas infecções sexualmente transmissíveis, como herpes e sífilis.

Como o vírus pode ser transmitido de pessoa para pessoa, gays, bissexuais e HSH podem correr maior risco de exposição se tiverem relações sexuais ou outra forma de contato próximo com alguém infectado.

Quem tem maior risco de casos graves da doença?

Evidências sugerem que pessoas imunossuprimidas correm maior risco de desenvolver mpox grave ou morrer. Os sintomas do quadro grave da infecção incluem lesões maiores e mais disseminadas (especialmente na boca, nos olhos e em órgãos genitais), infecções bacterianas secundárias de pele ou infecções sanguíneas e pulmonares. Os dados mostram sintomas mais sérios em pessoas gravemente imunossuprimidas.

Pessoas com HIV em estágio avançado (com apresentação tardia de sintomas, contagem baixa de CD4 e carga viral elevada) têm risco aumentado de morte se desenvolverem quadros graves de mpox.

Pessoas que vivem com HIV e que alcançaram a supressão viral através do tratamento antiretroviral não parecem correr maior risco a quadros graves que a população em geral.

Pessoas com HIV não tratado podem estar imunocomprometidas e, portanto, podem correr maior risco de ter quadro grave. A orientação da OMS é que os países integrem a prevenção e os cuidados relacionados ao HIV à mpox.

Pessoas sexualmente ativas e que não conhecem sua condição sorológica são aconselhadas pela OMS a fazer o teste para HIV.

VII ANIVERSÁRIO 50

Há mais de 50 anos a nossa família vem se dedicando a cuidar da sua!

Obrigado por fazer parte da nossa história

- Exames de rotina
- Pré-natal
- Sexagem fetal
- Teste de paternidade
- Teste do Pezinho
- Intolerância ao Glúten
- Intolerância à Lactose e muitos outros

(31) 3557-1562

www.vanderlimeshado.com.br

Marianópolis/MS: Rua Manoel de Cássio EF-014, 88 - Centro. Fone: (51) 3557-1562. Prédio: Rua Itaipava, 110 - Vila Park.

Quara Preta/MS: Rua Brasil do Ruy de S. 33 - Bairro: Rua Tupac Katari, 1104 - Vila Progresso.



DO INÍCIO AO FIM
TEMOS TUDO
QUE SUA OBRA
PRECISA



Telefone: (31) 3558-5353

Endereço: R. Cônego Amando, 285 - SÃO JOSÉ, Mariana - MG

CAMPANHA alerta sobre perigo de nódulos no pescoço, axilas e virilha

Agosto Verde chama a atenção para o linfoma, tipo de câncer no sangue.

COMARCA DE OURO PRETO-MG – EDITAL DE CITAÇÃO - PRAZO – DE 20 (VINTE) DIAS – Dra. Kellen Cristini de Sales e Souza, MM^a. Juíza de Direito da 1ª Vara Cível da Comarca de Ouro Preto, Estado de Minas Gerais, em pleno exercício do seu cargo, na forma da lei etc. FAZ SABER, a todos quantos o presente edital virem ou dele conhecimento tiverem, expedido dos autos eletrônicos nº 5004022-17.2024.8.13.0461 da Ação de USUCAPIÃO proposta por PAULO ANGELO MAGALHÃES CORREA, brasileiro, casado, motorista, filho de José Sebastião Correa e Wanda de Castro Magalhães Correa, portador da carteira de identidade nº 6183020, SSP/MG, CPF nº 033.049.336-11, e KARLA MARIA PEREIRA CORREA, brasileira, casada, técnica em laboratório química, filha de Manoel de Mesquita Pereira e Maria do Carmo Freitas Pereira, inscrita no RG sob o nº MG-8 704.990, inscrita no CPF sob o nº 036.870.206-57, ambos casados entre si, residentes e domiciliados na Rua Travessa Irmã Labourê, n. 106, Bairro Rosário, Mariana/MG, CEP: 35.422.090, do imóvel urbano situado na Rua das Rosas, nº 102- Bairro: Santa Cruz - Ouro Preto / MG, dentro das seguintes divisas e confrontações: Inicia-se a descrição deste perímetro no vértice 1, de coordenadas N 7.744.207,06m e E 657.305,72m; deste segue confrontando com o imóvel de propriedade de EDER GONÇALVES; MARIA DA CONCEIÇÃO FERNANDES GONÇALVES, até o vértice 3 com os seguintes azimutes e distâncias: 48°08'06" e 11,51 m até o vértice 2, de coordenadas N 7.744.214,74m e E 657.314,29m; 50°31'03" e 5,22 m até o vértice 3, de coordenadas N 7.744.218,06m e E 657.318,32m; deste segue confrontando com o imóvel de propriedade de FERNANDO MARQUES E MARCELO MARQUES, até o vértice 5 com os seguintes azimutes e distâncias: 51°02'39" e 0,60 m até o vértice 4, de coordenadas N 7.744.218,44m e E 657.318,79m; 135°42'26" e 0,57 m até o vértice 5, de coordenadas N 7.744.218,03m e E 657.319,19m; deste segue confrontando com o imóvel de propriedade de FRANCISCO SÉRGIO DE OLIVEIRA; MARIA IMACULADA FERREIRA DE OLIVEIRA, até o vértice 6 com o seguinte azimute e distância: 135°34'16" e 8,51 m até o vértice 6, de coordenadas N 7.744.211,95m e E 657.325,15m; deste segue confrontando com o imóvel de propriedade de SIDNEY CARDOSO DE ARAÚJO; ROSILENE DA SILVA PINTO, até o vértice 7 com o seguinte azimute e distância: 223°04'22" e 16,40 m até o vértice 7, de coordenadas N 7.744.199,97m e E 657.313,95m; deste segue confrontando com a RUA DAS ROSAS, até o vértice 1 com o seguinte azimute e distância: 310°44'40" e 10,86 m até o vértice 1, ponto inicial da descrição deste perímetro. Todas as coordenadas aqui descritas encontram-se representadas no Sistema UTM, referenciadas ao Meridiano Central nº 45°00', fuso -23, tendo como datum o SIRGAS2000. Todos os azimutes e distâncias, área e perímetro foram calculados no plano de projeção UTM. Tudo conforme planta topográfica anexo. E, por este edital ficam citados os terceiros interessados, para, querendo, vir contestar a presente ação, no prazo legal de 15 (quinze) dias, sob pena de não o fazendo, presumirem-se aceitos, como verdadeiros, os fatos alegados na inicial (art. 335 do CPC). Ficando constatado que em caso de revelia será nomeado curador especial, nos termos do art. 257, IV, CPC. E, para que ninguém alegue ignorância, mandou a MM^a Juíza de Direito expedir o presente edital que será publicado no jornal "Diário do Judiciário". Dado e passado nesta Cidade e Comarca de Ouro Preto, Estado de Minas Gerais aos 19 de agosto de 2024. Eu, Kássios Dávilon Soares Cordeiro, Gerente de Secretaria, subscrevi.

O linfoma é um dos dez tipos de câncer mais frequentes no país. Só em 2024, deverão ser registrados 15.120 casos da doença, que, quando não tratada, pode progredir e causar febre sem motivo no fim do dia, suor noturno e perda de peso súbita. A campanha Agosto Verde-Claro alerta a população sobre esse tipo de câncer no sangue, que pode ter grandes chances de recuperação e cura, caso seja diagnosticado precocemente.

A principal recomendação é de que as pessoas sempre estejam atentas ao principal sinal inicial: o surgimento de caroços indolores em qualquer lugar do corpo, como pescoço, virilhas e axilas, que podem gerar desconforto. O Agosto Verde-Claro é uma iniciativa da Organização Mundial da Saúde (OMS) que procura ampliar o conhecimento da população acerca do linfoma.

"Se o paciente tem um nódulo na axila, no pescoço ou na virilha, é preciso saber se isso está associado a algum quadro infeccioso ou não. Se ele está gripado, resfriado, tem alguma infecção local, esse gânglio provavelmente é uma sequela. Por exemplo, se a pessoa tem uma dor de dente e aumentou um linfonodo no pescoço, se o paciente fez a barba e se cortou, se depilou a axila e apareceu um linfonodo que cresceu de forma rápida e está dolorido e se tem infecção naquele local, provavelmente é um quadro infeccioso", explicou a hematologista da Oncologia D'Or, Renata Lyrio.

Segundo ela, é indicado procurar o oncologista se existe um linfonodo e o paciente não tem nenhuma queixa infecciosa e se houve o crescimento de forma espontânea e o aumento é progressivo. Ainda é preciso ficar mais atento se houver febre e perda de peso. *"Se a pessoa se sente doente, indisposta, também é sinal de alerta",* disse Renata.

Ela ressaltou que, nos últimos anos, houve grandes avanços no tratamento da enfermidade. No início do ano, por exemplo, a Agência Nacional de Vigilância Sanitária (Anvisa) aprovou o Epcoritamabe, anticorpo biespecífico para tratar um tipo agressivo de câncer do sangue: o linfoma difuso de grandes células B recidivado (que voltou) ou refratário (que não melhora com as terapias disponíveis). Esse é o subtipo mais comum dos linfomas não Hodgkin, que responde por 30% dos casos de linfomas. Os anticorpos biespecíficos são uma nova classe de medicamentos, criados por engenharia genética.

"Essa terapia possui dois braços. Um deles se liga ao tumor e o outro a células T do sistema imunológico, fazendo com que elas ataquem as células cancerígenas. Em pouco tempo, a droga será aprovada para linhas mais precoces de tratamento e para outros tipos de linfoma, como o linfoma folicular e o linfoma do manto.", disse.

O linfoma é um termo genérico para designar um grupo de tumores que se originam nas células brancas do sangue (linfócitos) e se desenvolvem nos gânglios linfáticos (linfonodos). Eles se dividem entre linfoma de Hodgkin e não Hodgkin. O primeiro responde por cerca de 20% dos casos da doença e acomete principalmente adolescentes e jovens (dos 15 aos 25 anos), com um segundo pico de frequência em idosos (com mais de 75 anos). É um linfoma de bom prognóstico e associado a alta chance de cura.

O linfoma não Hodgkin compreende 50 neoplasias diferentes que ocorrem em crianças, adolescentes e adultos, tornando-se mais frequente à medida que as pessoas envelhecem. Segundo a literatura médica, 85% dos linfomas não Hodgkin afetam as células B, cuja função é produzir anticorpos contra antígenos. Os outros 15% afetam as células T, que destroem micro-organismos e células anormais e regulam a atividade de outras células do sistema imunológico.

De acordo com a classificação, os linfomas podem ser agressivos crescem e se espalham com grande rapidez, precisando de tratamento imediato. Já os indolentes aumentam e se disseminam lentamente e, apesar de dispensarem tratamento em caráter emergencial, devem ser acompanhados por um hematologista. O tratamento é feito com quimioterapia, imunoterapia, terapia-alvo radioterapia, transplante de células-tronco, cirurgia ou a terapia celular, conhecida como CAR-T cell (sigla em inglês para receptor antigênico quimérico de células T).



Os melhores imóveis estão aqui!



Arena
EMPREENDEIMENTOS IMOBILIÁRIOS
CRECI 24258 | FJ 5671

@arenaimobiliarias

3558-5295 | (31) 98814-3911

imobiliariasarena.com.br



conectar

NOVIDADE!

Novos parceiros na plataforma!

Domino's

30% de desconto em pizzas!

LUCKAU

12% OFF no site!

STANLEY

10% OFF na Stanley!

FLIXBUS

15% OFF em passagens na FlixBus!

Mash.

Aproveite 15% OFF no site!

APPROVE

15% OFF no site da Approve!

open english

65% OFF nos cursos de inglês da Open English!

English Fluency

50% de desconto no curso completo em até 12x sem juros.

Não fique só, fique sócio.

DOE MEDULA

VIDA
 ESPERANÇA
 SONHO
 ALEGRIA
 SAÚDE

CAMPANHA CADASTRO DE DOADORES DE MEDULA



27/08/2024



16:30H - 21:30H



(31) 3557-2933



FUPAC MARIANA
 Rua Antônio Alves, 78. São
 Cristovão - Mariana/MG

CERTIFICAÇÃO DE EXTENSÃO: 5 HORAS DE EXTENSÃO

PODEM SE CADASTRAR PESSOAS DE 18 A 35 ANOS DE IDADE COM BOA SAÚDE.

#Juntos somos mais!

ORGANIZAÇÃO:



APOIO:



PARA SE CANDIDATAR À DOAÇÃO DE MEDULA ÓSSEA, PROCURE UMA DAS UNIDADES DA FUNDAÇÃO HEMOMINAS

- Alto Paranaíba:** Rua Fátima de (Instituto AI)
- Alto Paraíso:** Rua São João - Mariana (Rua Santa Rosa, 522) - Rgido do Serviço de Ortopedia, Neurologia, 2331
- Araxá:** Rua Salvador Gonzales Bira, 191
- Barão de Cocanha:** Rua do Espírito Santo, 499
- Barbacena:** Rua José Gabriel Herold, 232
- Camargos:** Rua Volante, Rua Barão do Rio Branco, 701
- Caratinga:** Av. 15, 121
- Castelo de São Carlos:** Rua Barão de Caramuru, 107
- Chapadão:** Rua Francisco de Paula, 189
- Claremonte:** Rua União, 640
- Confins:** Rua Dr. José Carlos de Barros, 111
- Coronel Fabriciano:** Rua Major Góes, 1.215
- Curvelo:** Rua Carlos de Almeida, 101
- Divinópolis:** Rua Carlos Gomes, 17
- Formiga:** Rua Comendador José Gomes, 888
- Itapecuru:** Rua Prefeito Nascimento, 101
- Itaúna:** Rua Prefeito Nascimento, 101
- Itumbiara:** Rua Dr. Renato Aguiar, 1.170
- Uberlândia:** Av. Getúlio Vargas, 101
- Uberlândia:** Av. Lúcio de Souza, 1.840

Para mais informações acesse:
www.hemominas.mg.gov.br



09/08/2024 Versão 07/2024/002

o CADASTRAMENTO

PASSO A PASSO

- 1** Você deverá apresentar documento original de identidade com foto, emitido por órgão oficial e preencher os formulários para o cadastramento.
- 2** Em seguida, será coletada uma pequena quantidade de sangue para fazer o exame de HLA.
- 3** Seu tipo de HLA será cadastrado no REDOME, que é ligado ao INCA e subordinado ao Ministério da Saúde.
- 4** Quando aparecer um paciente, sua compatibilidade será verificada.

5 Caso você seja compatível com o paciente, outros testes sanguíneos serão realizados.

6 Importante: você vai participar do cadastro de doadores voluntários de medula óssea. Na ocasião em que a compatibilidade for confirmada, você será consultado para decidir sobre a doação.

7 Você não receberá o resultado do exame de HLA, já que esse tipo de exame servirá somente para identificar a compatibilidade entre doador e paciente. Em caso de necessidade, você poderá obtê-lo junto ao INCA, por meio de pedido médico.

COM O CADASTRO, VOCÊ DÁ ESPERANÇA. SE FOR COMPATÍVEL COM QUEM PRECISAR, VOCÊ DÁ VIDA.



VOCÊ PODE SER A FORTUNA DE ALGUÉM.

SEJA UM DOADOR DE MEDULA ÓSSEA

QUAIS AS CHANCES DE SE ENCONTRAR UM DOADOR COMPATÍVEL?

Estima-se que seja de, aproximadamente, 15% a 20% entre irmãos, podendo chegar a 1 em 100.000 entre pessoas não aparentadas. A compatibilidade é verificada pela semelhança entre os antígenos dos leucócitos do doador e os do receptor, através do exame de HLA (Antígenos Leucocitários Humanos).

IMPORTANTE

APÓS SE CADASTRAR, MANTENHA SEU ENDEREÇO E TELEFONE SEMPRE ATUALIZADOS.
 É muito importante que o doador mantenha os dados sempre atualizados, para que possa ser localizado em caso de compatibilidade.
 Acesso: redome.inca.gov.br/usuario-actualize-seu-cadastro/

A IMPORTÂNCIA DA MEDULA

A medula óssea, encontrada no interior dos ossos e provavelmente conhecida como "buzina", produz os componentes do sangue, incluindo as hemácias ou células vermelhas, responsáveis pelo transporte de oxigênio na circulação; os leucócitos ou células brancas, agentes mais importantes do sistema de defesa do nosso organismo; e as plaquetas, que atuam na coagulação do sangue.

DOE VIDA EM VIDA

Quem necessita de transplante de medula óssea? Pacientes com profusão anormal de células sanguíneas, geralmente causada por algum tipo de câncer no sangue, como leucemias e linfomas, além de portadores de aplasia medular.

QUEM PODE SE CADASTRAR?

Pessoa entre 18 e 35 anos que tenham boa saúde e que não apresentem doenças, como as infecciosas ou hematológicas.

COMO A MEDULA ÓSSEA É REMOVIDA DO DOADOR?

Após confirmada a compatibilidade entre doador e paciente, o doador será novamente consultado para decidir sobre a doação. Caso concorde, será submetido a outros exames de saúde. A doação da medula óssea pode ser realizada de duas formas básicas, conforme explicado abaixo. O médico decidirá qual será a mais indicada.

- 1. Punção no osso da bacia:** os doadores passam por um pequeno procedimento cirúrgico de, aproximadamente, 90 minutos. São realizados punções através de agulhas especiais, sob anestesia.
- 2. Aférese:** procedimento de coleta por via periférica que se assemelha a uma doação de sangue. Não necessita intubação nem anestesia.

DE QUE ACONTECE QUANDO NÃO EXISTE UM DOADOR COMPATÍVEL, ENTRE OS FAMILIARES DO PACIENTE?

Procurar-se um doador compatível em um banco de medula óssea. No Brasil, o REDOME (Registro Nacional de Doadores de Medula Óssea), ligado ao INCA (Instituto Nacional de Câncer), é responsável pelo cadastro dos doadores de todo o país e também pela procura de um doador em bancos internacionais, quando necessário.

COMO A MEDULA ÓSSEA É RECEBIDA PELO PACIENTE?

O receptor do paciente é tratado com quimioterapia, que destrói a medula óssea, para, em seguida, receber a medula doada. Em poucas semanas, a medula óssea transplantada já estará produzindo células novas.

QUAIS SÃO OS RISCOS PARA OS DOADORES?

Os riscos são praticamente inexistentes. Apenas 10% da medula óssea é retirada e, dentro de poucas semanas, a quantidade de medula doada será recomposta pelo organismo.



Coluna da *Leticia Aguilhar* @leticiafaguilar_

Por aqui agora vocês acompanham toda semana uma receita nova, horóscopo e muitas outras novidades!!!

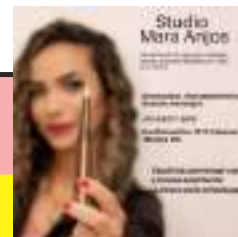

Zezinho Saete sempre trabalhou incansavelmente por nossa Primaz de Minas!! #45777 #zezinho



Dia 19 quem apagou as velinhas foi nossa querida Lorena! Seja feliz e tenha um ciclo abençoado!



Nosso Jornalista, Cassiano Aguilhar, ao lado do escritor e pesquisador marianense, Gil Barbosa.



15 anos da Áurea - 27/07/2024. Idade linda e cheia de encanto! Viva! Parabéns!



Membros da ACIAM/CDL Mariana, participam do treinamento MasterMind Metagerenciamento. Desenvolvimento com envolvimento é uma das metas dos membros da ACIAM/CDL.

AULA DE **MÚSICA** É AQUI!

Matriculas abertas!

Mais informações: 31 3558-2867

Free Som
A Sua Escola de Música!

A farmácia **mais barata** do Brasil!

Ultra Popular
Drogarias

ESTAMOS FAZENDO ENTREGA

HORARIO DE FUNCIONAMENTO:
Segunda a sexta-feira
8h às 20:30h | Entregas de 8h às 20h
Sábado:
8h às 14h | Entregas de 8h às 13:30h

UNIDADE I ☎ 3558-1031 98733-2454	UNIDADE II ☎ 3557-4498 98556-1609
---	--

@ultrapopularmariana Ultra Popular Mariana