

WWW.JORNALPANFLETUS.COM.BR

Jornal Panfletu's

@jornalpanfletus
/JornalPanfletus

Jornalismo Verdade



TV Panfletu's
Notícia com Paulada

CATAS ALTAS | MARIANA | OURO PRETO | ITABIRITO

Ano 19 - Número 855 - 15/07/2021 a 22/07/2021 - Dist. Gratuita - Contato: (31)98578-4257 (Ângelo) / (31)98632-8731 (Leticia) / (31) 9 8880-3046 (Cassiano)

à Mineira
EMPÓRIO • CAFÉ

Endereço: Rua Direita - 19 - Mariana - Minas Gerais
SEG a SEXTA • 11 - 19h / SÁB • 8:30 - 14:00 h. 35571529

GÁS DULICO
HÁ MAIS DE 65 ANOS COM VOCÊ!

3557-1240 | 98611-2963

ULTRAGAZ ÁGUA MINERAL **INGÁ**

TELE-ENTREGA

De 2ª feira à sábado, de 7h às 23:30h.
Domingos e feriados, de 7h às 17h.

BANDEIRANTES E PADRE VIEGAS
De 2ª feira à sábado, de 8h às 16h.

3557-3876 | 3558-6575 | 98733-2455
@ 3558-6937

Av. Getúlio Vargas, 6 - Centro - Mariana/MG

SICOOB
Credimepi

Fortaleza
MATERIAIS PARA CONSTRUÇÃO

FINANCIE AQUI!
MATERIAIS DE CONSTRUÇÃO

ROD. DOS INCONFIDENTES, 165 - SÃO JOSÉ, MARIANA - MG / 3558-2566



Editorial

por Cassiano Aguilar / Editor Chefe / Jornalista 20.483/MG

DIA DE MINAS: MARIANA FESTEJA SEUS 325 ANOS

Município é o berço da civilização mineira e se torna simbolicamente capital de Minas nesta sexta-feira.

A Constituição Mineira determina que 16 de julho é considerado o Dia de Minas, quando a capital é simbolicamente transferida para Mariana. A solenidade remonta às tradições do Estado. Em 1711, a Vila de Nossa Senhora do Carmo recebeu o título de primeira capital de Minas. Somente mais tarde se transformou em município e recebeu o nome de Mariana, uma homenagem de Dom João Quinto à sua mulher, a rainha Maria Ana. O título de capital durou apenas nove anos. Em 1720, a sede do Estado foi transferida para Ouro Preto. A semana em que recai o dia 16 de julho fica denominada Semana de Minas, constituindo período de celebração cívica em todo o Estado.

Mariana é a primeira cidade de Minas Gerais e foi criada no período colonial, por efeito das expedições bandeirantes no século 17, em busca de ouro e pedras preciosas. Localizada na região Central do Estado, sua ocupação começou em 16 de julho de 1696, quando as bandeiras de Salvador Fernandes Furtado de Mendonça e Miguel Garcia chegaram ao ribeirão do Carmo, hoje lamentavelmente poluído e sem previsão de recuperação.

O nome foi escolhido para homenagear aquela data que, na tradição católica, é dedicada à Nossa Senhora do Carmo. Ao realizar a primeira missa, no mesmo dia de chegada, fundou-se o arraial, batizado de Nossa Senhora do Carmo, iniciando-se também a construção de uma capela.

A área era rica em ouro, que surgia no leito do vivo ribeirão, nas encostas e nos morros. Mariana possuía valor estratégico para a Coroa, tanto que recebeu este nome em referência a D. Maria Ana D'Áustria, mulher de D. João V, rei de Portugal. Além de primeira cidade, ocupa a posição de primeira capital e primeira sede do bispado em Minas Gerais. Sua forte tradição religiosa, mantida através dos séculos, vem desde seu início e passa pela fundação do Seminário Menor. Com sua bela capela, obra iniciada em 1750 e concluída entre 1780 e 1790, o seminário se constituiu no primeiro centro educacional de Minas, de onde saíram várias personalidades, não só na religião, mas nas letras, na magistratura e na política.

Já em 1743, o governo português enviou o engenheiro militar José Fernandes Alpoim para desenhar a planta da

cidade, o que a transformou na primeira localidade de Minas Gerais a ter um planejamento urbano. Seu desenho urbano é formado por uma sucessão de praças, igrejas e capelas, que revelam aspectos característicos do barroco, estilo dominado por curvas, visão em profundidade e gosto pelos contrastes claro e escuro. Essa arquitetura está representada na praça Minas Gerais, onde ficam as imponentes igrejas de São Francisco de Assis e de Nossa Senhora do Carmo, uma ao lado da outra, fato raro na história das construções religiosas. Vale pontuar as peculiaridades dos distritos que contemplam o território da Primaz um mais encantador que o outro. Cada distrito possui uma beleza natural e histórica de grande importância para o estado de Minas.

Ademais um dos atrativos da cidade é o órgão Arp Schnitger, que está na Catedral de Nossa Senhora de Assunção – em restauração. Construído em 1701, na Alemanha, o instrumento chegou à Mariana em 1753, como presente da Coroa portuguesa. Hoje, é o único exemplar, dos 30 Schnitger que ainda existem no mundo, que está fora da Europa.

Portanto, nossa querida Mariana é a terra natal de pessoas importantes para a história de Minas Gerais. aqui, nasceram, por exemplo, Cláudio Manuel da Costa, poeta e um dos líderes da Inconfidência Mineira, o mais importante movimento de rebeldia contra a Coroa portuguesa, ocorrido em 1789, e Manuel da Costa Athaide, principal pintor do período colonial, autor de painéis da igreja de São Francisco de Assis, local onde está enterrado. Em 1945, o presidente Getúlio Vargas concedeu a Mariana o título de Cidade Monumento. Nestes 325 anos a equipe do Grupo de comunicação Panfletu's reitera seu compromisso com a verdade e sua dedicação na divulgação imparcial do ocorre em Mariana. Continuaremos com esse propósito influenciando diariamente a necessidade de que nossas autoridades políticas de fato lutem pelo ideal coletivo de nossa gente.

Parabéns Primaz!

*Com informações do Atlas de Minas 2017 e biografia do estado de Minas

MEDOS, ANGÚSTIAS E A SAÚDE MENTAL

CONEXÕES E AFETOS – René Dentz, Ph.D. Psicanalista nas clínicas *Atapem (Mariana) e Ânima (Ouro Preto)* Professor na PUC-Minas e UNIPAC-Mariana / Pós-Doutorado pela Université de Fribourg/Suíça / Autor do livro "Horizontes de Perdão"

Somos condenados à tristeza? Não, definitivamente não! De fato, viver é correr riscos e experienciar altos e baixos. Não existe mesmo paz eterna e felicidade plena. No entanto, é possível viver bem. Precisamos entender que nossas afetações possuem origem, não nascemos com elas e podemos elaborar, ressignificar e mudar.

No Seminário 10, o psicanalista francês Jacques Lacan aborda o tema da angústia. Trata-se de um tema árduo, pois estamos falando de um objeto que transcende e subverte o tempo, aquela sensação de que perdemos o rumo, que não encontraremos saída. De fato, quando estamos mergulhados em problemas, depressão, ansiedade, parece que aquele momento será eterno, que os dias de nuvem não passarão. Mas passarão! Nenhuma dor precisa durar para sempre, nem mesmo o luto mais profundo, pois pode ser vivido em suas fases, em seu processo. Se o luto não avança, é porque existe

um problema, geralmente um trauma que foi resgatado (inconscientemente), que pode ter ficado adormecido durante muitos anos, guardado em algum lugar do passado. A dor altera e impacta profundamente nossa percepção da vida, mudando o imaginário e nossa relação simbólica, que nos liga ao mundo.

Também Freud nos mostra no texto "Inibição, Sintoma e Angústia", que a angústia é a reação ante a perda de um objeto. Não é a nostalgia do seio materno que gera a angústia, mas a iminência dele. O que provoca a angústia é tudo aquilo que nos anuncia, que nos permite entrever que voltaremos ao colo. O que há de mais angustiante para a criança é, justamente, quando a relação com base na qual essa possibilidade se institui, pela falta que a transforma em desejo, é perturbada.

O medo do abandono, da perda, do vazio, é

extremamente angustiante. Muitas vezes antecipamos o sofrimento criando diversos sintomas (mentais ou físicos) devido a esse medo. Em excesso, o medo pode trazer fobias, neuroses e ser muito paralisante, mesmo que em outras ocasiões possa funcionar como um freio a situações adversas e ser sinal de prudência. Como dizia o filósofo Aristóteles: o caminho do meio é o da sabedoria, os excessos são prejudiciais à razão e à existência. É necessário ao humano vivenciar os sentimentos, a dor, o sofrimento e as alegrias. Não é saudável, mentalmente falando, fugir de tudo o tempo todo. No entanto, podemos também estar mergulhados em sofrimentos, medos e angústias e sair deles. Não existe determinismo quando abordamos temas em saúde mental. Não é necessário repetir erros e neuroses familiares, de pais, avós. Mesmo que a repetição apresente um certo grau (elevado) de



atratividade inconsciente, podemos seguir rumos diferentes, verdadeiramente e humanamente evoluir.

dentzrene
 99184-9384

16 DE JULHO - DIA DE MINAS

Andreia Donadon Leal - Andreia Donadon Leal, Mestre em Literatura, Especialista em Arteterapia, Artes Visuais e Doutoranda em Educação. Membro da Casa de Cultura- Academia Marianense de Letras, da AMULMIG e da ALACIB-MARIANA. Autora de 18 livros

Mariana dos nossos corações

Teriam ladeiras nuas cobertas
Depois da vastidão mineradora
Que a luz divina, chama protetora
Dá em compensa pelas mãos libertas
Teriam poemas doces declamados
Porto seguro a se chamar de umbral
Que Dom João Quinto de olhos deslumbrados
Determinou que fosse a capital
Teriam penas pondo à prova a fé
Nas pedras que ergiam casarões
Ouvindo os toques dos sinos da Sé
Teriam tempo pra canções
Saboreando quitandas com café
Na Mariana dos nossos corações

16 de julho é o único dia do ano em que as fadas adormecem nos jardins, segundo a tradição

irlandesa. O costume é colocar pequenos travesseiros dentro das flores ou no jardim. No dia seguinte, os travesseiros se transformam em pequenos amuletos impregnados de magia. Ao olharmos a história da igreja, encontramos também uma página marcada pelos homens de Deus: a história da Ordem dos Carmelitas. A palavra Carmelo significa "jardim", quando abreviada se diz "Carmo". No cenário bíblico do velho testamento, no século IX antes de Cristo, viveu numa gruta o solidário profeta Elias, em espírito de penitência. Defensor da fé de um só Deus profetizou a futura existência da Virgem Maria. Inspirado na vida de Elias, o Carmelo se tornou local de retiro espiritual de eremitas que buscavam o modelo de perfeição monástica alcançada pelo profeta. A partir de 1237 os carmelitas foram quase expulsos do Monte Carmelo, pois a Palestina vivia sob forte pressão

dos muçulmanos. A Ordem do Carmo atravessou uma fase difícil com perseguições e rivalidades até por volta de 1250. No dia 16 de julho de 1251, Simão teve uma visão da Virgem Maria sentada numa nuvem cercada de anjos, confirmando a proteção celestial. Como símbolo de sua união aos carmelitas, entregou a Stock o Escapulário do Carmo, prometendo salvação a todos que o usassem com fé. Na Lenda de Nossa Senhora do Carmo, um forte temporal se manifestou, quando os pescadores trabalhavam no mar. Mulheres fizeram fogueira no adro da igreja procurando orientar seus maridos no caminho do regresso. Dos barcos no mar alto, os pescadores viram a luz e a imagem de Nossa Senhora do Carmo. Eles chegaram sãos e salvos. Tudo isto se passou no dia 16 de julho.

As coisas do ribeirão que traspassa a cidade de Mariana, em 1696, nasceu o arraial de Nossa Senhora do Carmo, primeira vila criada na capitania. Em 1745 nomeada por ordem do reino, Mariana. Aqui começa a história de Minas quando bandeirantes paulistas acharam ouro no Ribeirão de Nossa Senhora do Carmo. Se fizemos uma trilogia destes fatos marcados na história da civilização, poderemos dizer que 16 de julho é data de magia, fé e nascimento da Mãe de Minas. Mariana, Matriz Mineira, uma das cidades mais importantes do Circuito do Ouro, presente na Terra dos Inconfidentes e dos grandes poetas que fazem parte da literatura nacional. Mariana faz parte do universo, que faz parte do ser humano, que faz parte dos contos de fada. Além das montanhas, na fala poética de Durão, Cláudio, Alphonsus e poetas de hoje que bradam ou versem amor incondicional à mãe de Minas Gerais.

As coisas em que mais acredito atualmente são os contos de fadas. O país das fadas não é outra coisa senão o ensolarado senso comum da democracia e tradição. Os supernaturalistas não falam somente sobre a grama, mas sobre as fadas que voam na grama. Por que não citar o universo de fadas para homenagear a Primaz? No país das fadas não falamos de lei, porque não existe injustiça.



Transformemos a CÉLULA MÃE DE MINAS, no paraíso das fadas, em ouro inestimável que deve ser cuidada com desvelo e amor incondicional feito joia rara, raríssima, nesse cosmo que não tem comparação nem preço. VIVA 16 DE JULHO, DIA DA CELLULA MATER: MARIANA/ Pátria amada de Minas! Andréia Donadon Leal

Ouviram das ruas de Mariana
badalos festivos de sinos
macios
puros
divinos
e ternas
vozes de crianças.

Ouviram da rachadura do céu
sincopada banda do mestre Gegê
canto de anjos
gorjeio uníssono de pintassilgos
sabiás e bem-te-vis.

Durão!
Cláudio!
Alphonsus!
ecos poéticos
inversa canção:
zumbidos soprados
ventos declamados
Ouviram das montanhas de Minas

No céu
na terra
nas montanhas
no Ribeirão do Carmo
ouviram diversas vozes
em som retumbante
Mariana!
pátria amada de Minas!

Jornal Panfletu's LTDA

Expediente

- Av Manoel Leandro Corrêa - 347 B - Centro - Mariana - MG
- CNPJ:21.544.370/0001-60 - Fundado em 01/08/2001
- Contabilidade: CONTAD CONTABILIDADE

"O jornal Panfletu's isenta-se de matérias devidamente assinadas"

Entre em contato com o Jornal Panfletu's

- Cassiano Aguilar - Jornalista Responsável 20483/MG - (31) 98880-3046
- Leticia Aguilar - Designer e Diretora Administrativa (31) 98632-8731
- Ângelo Serafim - Diretor Fundador / Comercial (31) 98578-4257

Impressão:

O TEMPO
Serviços Gráficos

EDUCAÇÃO: COMISSÃO ENCAMINHA PROTOCOLO À PREFEITURA PARA RETORNO DAS AULAS PRESENCIAIS

@jornalpanfletus Data ainda não foi definida. Comissão busca incessantemente a segurança do aluno e de seus familiares.

Pensando em novas estratégias de preparação para o retorno das aulas presenciais em Mariana, a comissão diagnóstica vem se reunindo quinzenalmente para debater questões relacionadas à volta as aulas de forma segura. A equipe encaminhou a proposta do protocolo municipal de retorno às atividades presenciais para o executivo, que editará norma orientadora para um possível retorno das aulas presenciais, ainda que de forma gradual, respeitando a legislação vigente. Na sexta-feira, (08/07), a comissão se reuniu para discutir e apresentar parecer sobre a retomada das aulas, onde os membros se manifestaram contrários ao retorno das aulas presenciais nos estabelecimentos de ensino municipais, neste momento.

As reuniões vêm ocorrendo de forma virtual, onde foi elaborado o protocolo sanitário pela comissão diagnóstica do município, utilizando como base o modelo disponibilizado pelo Ministério da Educação - MEC, para preparar o retorno das aulas presenciais



Apesar de não haver uma data prevista para o retorno presencial das aulas, é necessário criar estratégias e pensar, de forma conjunta, a melhor maneira para uma nova configuração da educação no município. Com o objetivo de garantir a qualidade do ensino, as organizações civis têm participado e contribuído de forma efetiva com a elaboração dos protocolos em conjunto com as instituições públicas e privadas.

Composição da Comissão

A comissão é composta por representantes do Conselho Municipal de Educação, da Secretaria Municipal de Educação, pedagogos e diretores das Escolas Municipais, Câmara Municipal de Mariana, Escolas Particulares, pais e responsáveis, do Comitê Gestor do Plano de Prevenção e Contingenciamento em Saúde do COVID-19 de Mariana, Secretaria Municipal de Desenvolvimento Social e Cidadania, Procuradoria Geral do Município e da Superintendência Regional de Ensino – Ouro Preto.

PRORROGADO: ESTADO DE CALAMIDADE EM MINAS VAI ATÉ DEZEMBRO

@jornalpanfletus Plenário da ALMG aprova prorrogação da vigência também para Belo Horizonte e outros municípios mineiros.

De autoria da Mesa da Assembleia, a proposição reconhece a prorrogação do estado de calamidade, nos termos do Decreto 48.205, de 2021, editado pelo governador Romeu Zema e que vigora desde 1º de julho. O projeto foi aprovado com a emenda nº 1 do relator, deputado Raul Belém (PSC), para retroagir os efeitos da norma também a 1º de julho. "Os graves impactos da pandemia impõem medidas de caráter emergencial. O estado de calamidade permite ao governo alocar maior volume de recursos para enfrentar a crise", reforçou o parlamentar.

De acordo com a Lei de Responsabilidade Fiscal, enquanto perdurar a situação de calamidade, ficam suspensas a contagem dos prazos e as disposições referentes a despesas com pessoal e à dívida consolidada. Além disso, municípios ficam dispensados de atingir os resultados fiscais.

Na discussão sobre a proposta, o deputado Ulysses Gomes (PT) frisou que o estado de calamidade busca dar ao Executivo maior agilidade, por exemplo, na compra de medicamentos e insumos. "Mas não se trata da situação financeira do Estado. Não pode



justificar atrasos em repasses ou no pagamento de servidores", destacou.

Municípios

O Plenário aprovou, ainda, o PRE 124/21, também da Mesa da Assembleia e em turno único. A proposição reconhece a prorrogação do estado de calamidade pública em função da pandemia de Covid-19 em Belo Horizonte, Itabira, Joaquim Felício e Serro, todas na Região Central; em Passa-Tempo (Centro-Oeste); Santana do Paraíso (Rio Doce); e Soledade de Minas (Sul). O PRE 124/21 também reconhece o estado de calamidade em Estiva (Sul de Minas). Em todos os casos, a vigência é até 31 de dezembro de 2021.

A proposta foi aprovada na forma original. A relatora, deputada Ione Pinheiro (DEM), salientou que os atos normativos municipais que motivaram o PRE foram devidamente enviados à ALMG. Ela lembrou que, além dos aspectos sociais e de saúde, os municípios estão com as contas comprometidas pela redução das atividades econômicas.

O Plenário ainda aprovou, na mesma reunião, os pareceres de redação final dos dois projetos de resolução.



Rapadura
Rosquinha caseira
Mel

PRIMAZ DE MINAS

CAFÉ ARTESANAL

MOÍDO NA HORA

Feijões
Própolis
Cachaça Artesanal

Endereço: Travessa Santa Cruz, 45B - Barro Preto

 9 8253-0025

 9 8889-1187

 @lokauai



LokaUai

INDAIÁ

transportes e turismo



Prefeito Jadir Macedo, 900- Vila do Carmo / (31) 3558-1698 - 9 9611-6827

OBRAS RESTAURADAS: FAOP PARTICIPA DA PROGRAMAÇÃO DE 310 ANOS DE OURO PRETO

@jornalpanfletus

Assinatura de protocolo de intenções com a prefeitura e entrega de obras restauradas fizeram parte da celebração da data.

O dia 8 de julho é marcado pelo aniversário da cidade histórica de Ouro Preto. A Fundação de Arte de Ouro Preto| FAOP participou da programação de comemoração, que não pode ser celebrada com a tradicional festa de aniversário por conta da pandemia da Covid-19, mas contou com agendas importantes para a cidade.

A primeira ação com participação da fundação foi a abertura de exposições na Casa de Tomás Antônio Gonzaga, uma construção do século XVII, que abrigou a Ouvidoria de Vila Rica e foi residência do poeta Tomás Antônio Gonzaga.

As obras vão ficar expostas até o dia 8 de setembro, com entrada gratuita e controle de acesso de acordo com os protocolos sanitários do Minas Consciente. As exposições são:

- Forma e Alma: exposições de esculturas de Alfredo Ceschiatti;
- Fios: Falas e Tramas: instalação artística de Mariah Sonella;
- Bambu trends: instalação artística de Márcia Litchfield;
- Na Casa dos Contos: Atelier Dois Capelistas com arte feita a quatro mãos.

Durante o evento, a prefeitura de Ouro Preto e a FAOP assinaram um protocolo de intenções para viabilizar a parceria das instituições, especialmente em relação à formação e capacitação profissional de diferentes agentes artísticos e culturais do município.

O objetivo da fundação e da prefeitura do município é contribuir com a profissionalização da cadeia produtiva, a geração de emprego e renda, a movimentação da economia criativa, bem como para o fortalecimento dos setores turísticos e cultural da região.

"Ouro Preto, cidade sede de nossa fundação, sempre teve papel fundamental em todas as nossas ações, o que estamos fazendo no momento, Estado e município, é fortalecer e



estreitar, ainda mais, os nossos laços pelo interesse público de todos os mineiros", destaca Jefferson da Fonseca, presidente da fundação.

Fundação finaliza sua participação na comemoração com a entrega de obras restauradas

Dando continuidade às celebrações do aniversário da cidade, a FAOP realizou, na última sexta-feira (09/07), cerimônia para entrega de obras restauradas às comunidades dos municípios de Itabirito, Senador Firmino e dos distritos de Ouro Preto, Cachoeira do Campo e Amarantina.

O evento aconteceu na Casa de Bernardo Guimarães e contou com a presença do prefeito de Ouro Preto, Angelo Oswaldo, o presidente do



IEPHA, Felipe Pires, o presidente da FAOP, Jefferson da Fonseca, integrantes das delegações de Paracatu e Santa Luzia e representantes das comunidades que receberam o acervo restaurado.

A Leticia Souza e o Claudio Soutto Mayor, alunos do Curso Técnico em Conservação e Restauro da Escola de Arte Rodrigo de Melo Franco de Andrade|FAOP, foram os responsáveis pelo processo de restauro das obras e também participaram da cerimônia acompanhados por professores do corpo técnico do curso.

O padre Luciano da Silva Roberto, da Paróquia Nossa Senhora da Conceição, do município de Senador Firmino, explica que a tela restaurada será muito bem-recebida pela comunidade e retornará ao seu local original — o batistério da



Foto: Neno Vianna / Divulgação

igreja.

"É com alegria que a paróquia recebe essa obra. Gostaria de parabenizar a direção da fundação, bem como o seu corpo docente, que sempre realizam ações para a conservação, restauração e promoção dos bens culturais da igreja. Agradecemos a todos os envolvidos nessa empreitada."

Os moradores do distrito de Cachoeira do Campo, que receberam quatro esculturas religiosas restauradas, também vão compartilhar dessa felicidade. "Os técnicos e alunos da FAOP estão devolvendo história, arte, cultura, mas, sobretudo, estão devolvendo os santos de devoção do nosso povo", explica o padre Wander, da Paróquia Nossa Senhora de Nazaré.

AQUI TEM



FARMÁCIA POPULAR

UNIDADE I: ☎ 3558-1031 | 98733-2454 📍
Av. Getúlio Vargas, 19 - Centro

UNIDADE II: ☎ 3557-4498 | 98556-1609 📍
Rua Padre Gonçalves Lopes, 61 - Centro

Drogarias
Ultra
Popular

SUPER OFERTAS



CREME DENTAL
HILLO
1 POR R\$ 1,70
3 POR R\$ 4,80
5 POR R\$ 7,50



XAROPE
EXPEC
R\$ 9,90



ABSORVENTE SYM
1 POR R\$ 2,90
3 POR R\$ 6,90



SEBO DE
CARNEIRO
1 POR R\$ 7,79
3 POR R\$ 19,50



SLIM TOP
100 PESO
R\$ 75,80



SUPRAMAX-C
VITAMINA C + ZINCO
R\$ 15,90

TELE-ENTREGA:

3557-3876 📞 | 3558-6575 📞
3558-6937 | 9 8733-2455 📞



ECONOMIA: PEC QUE TRANSFERE RECURSOS PARA MUNICÍPIOS PASSA EM 2º TURNO

@jornalpanfletus

Emenda à Constituição já pode ser promulgada pela Mesa da ALMG após aprovação nesta segunda em votação no Plenário.

A Proposta de Emenda à Constituição (PEC) 68/21, que possibilita a transferência direta aos municípios de parte dos recursos do acordo entre o Governo de Minas e a Vale, ou seja, sem a necessidade de convênios, foi aprovada em 2º turno pelo Plenário da Assembleia Legislativa de Minas Gerais (ALMG). Isso aconteceu na Reunião Extraordinária realizada nesta segunda-feira

(12/07). Com a aprovação do parecer de redação final, a emenda à Constituição já poderá ser promulgada pela Mesa da Assembleia, que tem prazo de cinco dias úteis para fazer isso.

A PEC 68/21, que tem o deputado Hely Tarquínio (PV) como primeiro signatário, foi aprovada na forma do substitutivo nº 1 ao vencido em 1º turno. Com isso, a proposição passa a alterar não só o



SUPERCELL

O SEU APARELHO QUEBROU?

VENHA PARA SUPER CELL QUE RESOLVEMOS PARA VOCÊ!

R. BOM JESUS 101
CENTRO, MARIANA - MG

(31) 9.7161-2463
CENTRO, MARIANA - MG

artigo 161 da Constituição do Estado, conforme o vencido em 1º turno, mas também acrescenta os artigos 156 e 157 ao Ato das Disposições Constitucionais Transitórias da Constituição Estadual.

Ao acrescentar o parágrafo 6º ao artigo 161, destaca que a transferência de recursos a município autorizada por meio de lei de abertura de crédito adicional é de execução orçamentária e financeira obrigatória e será feita por meio das modalidades de transferência especial ou de transferência com finalidade definida.

Já o artigo 156, acrescentado ao Ato das Disposições Constitucionais Transitórias, também garante que a transferência, prevista na Lei Orçamentária Anual (LOA) ou em lei que autorize a abertura de crédito adicional, de recursos recebidos pelo Estado provenientes do referido acordo judicial, seja de execução orçamentária e financeira obrigatória e será feita por meio das modalidades de transferência especial ou de transferência com finalidade definida.

Prevê ainda que isso independe da adimplência do município, da apresentação de quaisquer documentos ou da celebração de convênio, contrato, termo de parceria, acordo, ajuste ou instrumento congêneres entre o Estado e o município. Outra determinação é de que lei de abertura de crédito adicional ou a Lei Orçamentária Anual definirá os objetos passíveis de serem executados pelos municípios com os recursos transferidos, bem como os procedimentos e condições a serem observados.

Já o artigo 157, também acrescentado ao Ato das

Disposições Constitucionais Transitórias, estabelece que a efetiva e adequada aplicação dos recursos é de exclusiva responsabilidade do município beneficiário e estará sujeita à fiscalização do Tribunal de Contas do Estado (TCE). Por fim, coloca que os municípios beneficiários apresentarão prestações de contas específicas ao TCE, que emitirá relatório consolidado dos resultados da aplicação global desses recursos.

PEC 68 - A proposta acrescenta o parágrafo 6º ao artigo 161 da Constituição do Estado. O objetivo é autorizar a utilização da transferência especial para fins de execução financeira e orçamentária de despesa autorizada por meio da abertura de crédito adicional.

A transferência especial está prevista na Constituição do Estado - inciso I do artigo 160-A, o qual versa sobre a transferência a municípios de recursos estaduais decorrentes de programações incluídas na LOA por emendas individuais, de blocos e de bancadas.

Já a abertura de crédito adicional consta no parágrafo 5º do artigo 161. O dispositivo prevê que deve ser autorizada por meio de lei de abertura de crédito adicional a despesa cuja fonte de custeio decorra de receita de excesso de arrecadação que, no exercício financeiro, supere 1% da receita orçamentária.

O texto aprovado em 1º turno incluiu na PEC 68 uma cláusula de vigência imediata e acrescentou dispositivo que confere maior aplicabilidade à utilização da transferência especial no âmbito da abertura de créditos adicionais.

TEM VACINA: BUTANTAN RECEBE INGREDIENTE PARA 20 MILHÕES DE DOSES DE VACINA

@jornalpanfletus É a maior remessa de matéria-prima vinda da China até agora.



O Instituto Butantan recebeu na terça-feira (13/07) uma remessa de 12 mil litros de ingrediente farmacêutico ativo (IFA) para produção de vacina CoronaVac contra covid-19. A remessa, a maior até agora de matéria-prima vinda da China, é suficiente para o envase de 20 milhões de doses do imunizante.

A carga saiu de Pequim no último domingo (11/07), fez escalada na Suíça, e chegou no Aeroporto Internacional de Guarulhos, no Grande São Paulo, às 4h30 desta terça-feira, 13.

A preparação das vacinas para aplicação pelo Programa Nacional de Imunizações deve ser feita em um período de 15 a 20 dias. O imunizante será, então, disponibilizado para aplicação em todo o país.

O Butantan já disponibilizou 53,1 milhões de doses da vacina elaborada em parceria com o laboratório chinês Sinovac. O instituto assinou dois contratos com o Ministério da Saúde para o fornecimento de 100 milhões de doses do imunizante até o final de agosto.

SUCCESSO CONVENIÊNCIA

ARRATA DO PREÇO BAIXO

FAÇA O SEU PEDIDO PELO NOSSO APP SUCESSO CONVENIÊNCIA

GET IT ON Google Play

Download on the App Store

PICANHA ARROBA GRILL R\$ 84,90

PICANHA A ARROBA R\$ 64,90

WHISKY RED LABEL 750ML R\$ 69,90

• Tel: (31) 3557-1344 •

Avenida Manoel Leandro Corrêa, 400, Barro Preto Mariana-MG

ALUNOS DO 9º ANO E DO 3º ANO DO ENSINO MÉDIO RETORNAM ÀS AULAS PRESENCIAIS

@jornalpanfletus

Também voltam às escolas estudantes do 1º ao 5º ano do ensino fundamental de cidades que estão na onda vermelha do plano Minas Consciente.

A retomada das atividades presenciais nas escolas da rede pública estadual de ensino de Minas Gerais tem começado desde segunda-feira (12/07).

A data marcou a volta às salas de aula de alunos do 1º ao 5º ano do ensino fundamental de escolas localizadas em municípios na onda vermelha do plano Minas Consciente. Também estão retornando aos prédios escolares alunos do 9º ano do ensino fundamental e do 3º ano do ensino médio de unidades de ensino localizadas em municípios que estão na onda amarela ou verde.

Todas as unidades de ensino que estão retomando as atividades presenciais estão localizadas em municípios em que as prefeituras não apresentaram nenhuma restrição ao retorno.

A Secretaria de Estado de Educação (SEE-MG) ressalta que o processo de retomada está sendo feito com todo cuidado, segurança e respeitando rigorosamente os protocolos sanitários da Secretaria de Estado de Saúde (SES-MG).

Vale sempre lembrar que o retorno das escolas da rede estadual de Minas é seguro, gradual, híbrido, facultativo e foi planejado, com todo o cuidado, para garantir o cumprimento dos protocolos sanitários e transmitir a segurança e confiança necessárias a alunos, funcionários, pais e responsáveis.

“A SEE já vem planejando a retomada das atividades presenciais desde o ano passado. É muito importante que os estudantes recuperem o vínculo com a escola. Eles irão iniciar as atividades e terão reforço ao que vêm aprendendo no ensino remoto. A partir de agora, a cada 14 dias, avaliaremos a possibilidade de retorno de mais um ano de escolaridade”, destaca a subsecretária de Desenvolvimento da Educação Básica, Izabella Cavalcante Martins.

Momento aguardado

Animados, pais e alunos da Escola Estadual Celmar Botelho Duarte, no Bairro Providência, em Belo Horizonte, estavam ansiosos pelo retorno, acompanhado de perto pela secretária de Estado de Educação de Minas Gerais, Julia Sant'Anna, que visitou a unidade de ensino na tarde desta segunda-feira.

Já na porta da unidade de ensino foi possível verificar como a comunidade escolar aguardava por esse momento. “Seguros, felizes e muito animados. Muito bom ver cada um dos estudantes aqui”, disse Julia. A secretária também visitou as

salas de aula e pôde ver como estavam organizados os espaços. “Como está a animação de vocês? Muito grande?”, questionou os alunos da sala do 1º ano do ensino fundamental. “Desto tamanho!”, responderam os estudantes esticando os braços para demonstrar como estavam empolgados.

A escola organizou um retorno escalonado, com seis alunos por sala de aula. No total, 109 alunos informaram o interesse no retorno das atividades na unidade. “Está sendo uma grande alegria para nós receber esses estudantes na escola. Foi uma expectativa também muito grande, mas uma segurança também, que a Secretaria nos proporcionou, estamos com todos os protocolos cumpridos. Então, temos a certeza de que o retorno é gradual e seguro”, afirmou a diretora Cláudia Aparecida Pereira.

Reforço no ensino médio

Na Escola Estadual Oswaldo Lucas Mendes, em Taiobeiras, retomaram às atividades presenciais os alunos do 3º ano do ensino médio. Muitos dos estudantes estão se preparando para o Exame Nacional do Ensino Médio (Enem), como é o caso da aluna Fabiana Braga. “Achei o retorno das aulas bom. Vai me ajudar no Enem e estamos tendo mais um suporte com as atividades”, destaca a estudante.

Josely Barbosa conta que vai aproveitar os momentos presenciais para tirar dúvidas. “Estou me preparando para o Enem e esse retorno presencial é importante para me ajudar a esclarecer algumas dúvidas”, afirma.

Outra aluna do 3º ano do ensino médio, Camilly Brito diz o que achou do primeiro dia na escola. “Estou achando o retorno muito bom para melhorar minha aprendizagem. Está tudo muito perfeito”.

Já Clara Machado ressalta que a escola está segura e seguindo os protocolos. “Está tudo bem demarcado. Todos usando máscara e seguindo as regras de distanciamento”.

Ansiedade

Antes do retorno das atividades presenciais na Escola Estadual José Gomes Junqueira, em Uberlândia, foi realizada uma reunião com pais e alunos sobre retomada e protocolos implementados na escola.

Hoje, ao chegar na unidade, a aluna do 9º ano do ensino fundamental, Maria Isabel Barros Moreira Nerim, ficou surpresa com as mudanças. “A última

vez que tinha entrado na escola foi no início do ano passado. Agora está bem diferente. Logo na entrada temos que fazer uma fila, têm marcações no chão, álcool em gel para todos os lados. Dá para ver que estão tomando todos os cuidados e que a escola está cuidando de nós”, afirma.

Já Beatriz Silva Costa fala da ansiedade para voltar à escola. “Essa noite eu não dormi. Queria muito voltar e encontrar os professores e colegas. Eu estava conseguindo estudar no ensino remoto, mas presencial é bem melhor”, destaca a aluna do 9º ano do ensino fundamental.

A rotina das atividades presenciais também fez falta para Sofia Fernandes, aluna do 9º ano do ensino fundamental. “Minha expectativa é que esse retorno seja muito bom. Estava sentindo falta de tudo. Foi bem difícil me acostumar com a distância”, conta.

Segurança

Não só os alunos estavam ansiosos pelo retorno. Na Escola Estadual Doutor José Americano Mendes, em Taiobeiras, o professor de matemática, Hélio Joaquim da Silva, também estava torcendo para o início das atividades presenciais. “Essa retomada será o pontapé para o reinício. Fazia muito tempo que não víamos essas carinhas por aqui. Estávamos muito ansiosos para esse dia chegar. Sabemos que ainda requer muito cuidado, mas percebemos que a SEE/MG tem tido uma preocupação muito séria em relação aos protocolos. A escola fez todas as adequações necessárias”, ressalta.

Este é o primeiro ano do aluno Isac Silveira Cruz, do 9º ano do ensino fundamental, na escola. Ele fala sobre a impressão que teve. “Eu já achava que ia estar tudo bem organizado, mas me surpreendi porque está melhor do que esperava. Estou me sentindo muito seguro aqui na escola”.

Pérola Moraes Freitas também aprovou as adequações realizadas pela unidade de ensino. “A escola está bem sinalizada, todo mundo usando máscara e respeitando o distanciamento. Também tem estoque de álcool em gel em todas as partes”.

Municípios na onda vermelha

A ampliação da retomada das atividades presenciais nas escolas estaduais inclui também municípios que se encontram na onda vermelha do plano Minas Consciente. Nestas unidades, voltam para as salas de aula alunos do 1º ao 5º ano do ensino fundamental. Em Belo Horizonte, uma das unidades de ensino que recebeu os estudantes é a

Escola Estadual Professor Batista Santiago.

A professora Franciele Aparecida Nepomuceno, regente de turma do 4º ano, descreve o reencontro com os estudantes. “É muito satisfatório e estou muito feliz em rever os alunos. Para nós esse contato é muito importante e sabemos que a atividade presencial estava fazendo falta para os alunos também. Estou bastante otimista e sei que, tomando todos os cuidados, vai dar tudo certo”.

Ensino híbrido

No modelo de ensino híbrido implementado pela SEE/MG há alternância entre o atendimento presencial e o remoto.

Em uma semana, os estudantes participam de atividades na escola e, na semana seguinte, as unidades de ensino não têm atividades presenciais e os professores fazem o atendimento pelo aplicativo Conexão Escola.

Já na outra semana, as atividades voltam a ser presenciais e assim por diante.

Todas as escolas aplicaram um checklist criterioso para o cumprimento dos protocolos sanitários, garantindo o distanciamento necessário, os cuidados com a limpeza do local e a disponibilização de itens de proteção individual, limpeza e higiene.

As atividades pedagógicas presenciais estão sendo ministradas com o objetivo de fortalecer a aprendizagem de acordo com a necessidade da turma.

Durante as atividades presenciais, o estudante tem a oportunidade de interagir e compartilhar os conhecimentos alcançados durante o Regime de Estudo não Presencial e obter suporte pedagógico para desenvolver as habilidades ainda não consolidadas.

Mesmo com as atividades presenciais, o Regime de Estudo não Presencial continua sendo disponibilizado pela Secretaria de Estado de Educação de Minas Gerais aos estudantes.

Estudo presencial

Para verificar quais unidades de ensino estão com as atividades presenciais autorizadas basta acessar o site da SEE/MG: www.educacao.mg.gov.br.

Na aba destinada à retomada está disponível a listagem de municípios e escolas autorizadas a retomarem as atividades pedagógicas presenciais. É importante lembrar também que o contato com a direção da escola é fundamental para todos os esclarecimentos necessários.



CONTAD
Assessoria Contábil
CRC 012641/O-7

3557.1609 | 98670.1609



Rua Senador Bawden, 12 - Centro - Mariana/MG



Adriana
NOIVAS

Alugamos:

- * Festas e Damas
- * Ternos e Pajens
- * Vestidos de Noivas

(31) 9 8466-4877 / (31) 9 8857-2879

Avenida Manoel Leandro Correia - 320 - Centro - Mariana - MG



Dr. Douglas Brandão
CONSULTÓRIO ODONTOLÓGICO

Endereço: R. Sete Lagoas, 20 - cabanas, Mariana - MG

Telefone: (31) 3558-4354

QUE VERDADES AS MULHERES NÃO CONTAM? - PARTE 1 -

@jornalpanfletus



@priscillaportoescritora

Estou escrevendo esta crônica a menos de meia dúzia de horas para a Live do lançamento oficial do meu livro de crônicas "As verdades que as mulheres não contam", pela Editora Chiado, de Portugal.

E quando você estiver lendo esta crônica, o livro já terá sido lançado, a Live já terá acontecido. Culpa do "deadline" jornalístico.

Mas ainda assim, meus nobres leitores poderão ter acesso ao livro que lancei a primeira versão, em 2007, quase me formando em Jornalismo, e que relanço agora mais maduro e, acredito que ainda

divertido. Nele, trago 43 crônicas com viés cômico na maioria, mas também com textos reflexivos. Falo sobre relacionamentos passionais, familiares, amigos, desejos, dilemas, entre outros tantos temas que norteiam nosso universo feminino.

Já no meu "agora", o *deadline* é para o lançamento: mistura apavorante de ansiedade com realização. Como é longo, duro, mas prazeroso o processo de escrita, produção e lançamento de um livro. Costumo falar que momento melhor não há para nós escritores – equivalente à entrada em

outra dimensão. Com certeza, pela elevação de espírito. Acredito que pelo fato do poder que tem a arte de nos transformar, nos elevar e engrandecer. Música, pintura, literatura, dança, teatro, cinema, etc - a arte nos modifica!

E, na próxima crônica espero falar um pouco mais sobre o lançamento, sobre o livro e sobre nossas "verdades" ocultas.

Nesta crônica gostaria mais mesmo é de agradecer a Deus pela oportunidade de lançar um livro em um país que tão pouco valoriza o livro, a arte e a cultura.



Transcotta

www.transcotta.com.br
Ouro Preto - (31) 3551-2385
Mariana - (31) 3557-1810

CAUSA ANIMAL: EVENTO DE ADOÇÃO DE ANIMAIS GARANTE NOVOS LARES EM MARIANA

@jornalpanfletus

www.jornalpanfletus.com.br



Fotos: Larissa Viana / Divulgação

Oito cães ganharam uma nova casa durante o quarto evento de adoção da Prefeitura de Mariana, por meio do Centro de Acolhimento Animal - CAA, no último sábado, (10/07). O evento teve foco em filhotes e faz parte das ações para reduzir o número de animais abandonados no município.

Antes de levar o pet para casa, cada adotante assumiu o compromisso de cuidar e proteger o bichinho. Eles assinaram um termo de responsabilidade e receberam o cartão de vacina de cada animal. Para auxiliar os tutores, o CAA disponibilizou ração e instruções sobre os cuidados necessários para o pet. Cada adotante ganhou ainda uma camiseta do evento para divulgar a causa.

A voluntária Daniela Gandra participou do evento pela primeira vez. Para ela, é dever de

todos cuidar e proteger os animais. "A população pode mudar esse cenário de abandono da causa e da vida animal participando diretamente dos eventos promovidos em favor dos animais, tanto das ONG's, quanto das políticas públicas, contribuindo com ideias eficientes, denunciando os casos de maus tratos com que se depararam e sendo voluntários da forma que for possível", explica.

Quem não pôde comparecer ao evento, ainda tem uma chance para adotar um pet. Muitos cães ainda esperam por um lar. A adoção pode ser feita na sede do Centro de Acolhimento Animal, na Rua Córrego do Canela, s/nº, Morro Santana, de segunda a sexta. O horário de funcionamento é de 7h às 16h. Já o horário de visitação é de 8h30 às 12h e de 13h às 15h. Para mais informações, ligue para (31) 99506 0720.

INDICOU GANHOU!

Quer ganhar uma mensalidade grátis?

Indique um amigo e ganhe uma mensalidade do Plano Assistencial São José de Agostinho

Quanto mais indicar, mais você ganha

*Promoção válida apenas para associados e novos associados, a pessoa indicada deverá se associar para você receber a mensalidade grátis

ASSISTENCIAL SÃO JOSÉ DE AGOSTINHO

325 ANOS

São 325 anos de lutas, histórias e conquistas. Vamos juntos e unidos continuar desenvolvendo um trabalho sério e carinhoso para nossa gente. Mariana e seus distritos merecem respeito e atenção e é essa minha missão na Câmara. Que a fraternidade, o carinho e a paz esteja no coração de cada marianense.

Vereador Ediraldo Ramos (Pinico)

@assistenciaisaojose

Rua Raimundo Gamarano, 111, São Pedro, Mariana-MG

(31) 3557-1559

(31) 9997-5041

REABERTURA: MUSEU DO ORATÓRIO E MUSEU DE SANT'ANA REABREM PARA O PÚBLICO PRESENCIAL

@jornalpanfletus Site: www.jornalpanfletus.com.br / Facebook; Jornal Panfletu's

O Instituto Cultural Flávio Gutierrez anuncia a reabertura do Museu do Oratório, localizado em Ouro Preto/MG e do Museu de Sant'Ana, localizado em Tiradentes (MG). Os espaços ficaram fechados devido à pandemia do Covid 19 e, agora, passam a receber os visitantes, seguindo as diretrizes e orientações de segurança e saúde, dos órgãos competentes de cada município e do estado de Minas Gerais.

"As equipes dos museus estão preparadas para atender presencialmente aos visitantes de forma segura para ambas as partes. Para nós, é uma alegria receber novamente o público, apresentando nosso rico acervo. A abertura dos museus, com parcimônia, é importante para

fortalecer a cultura e como opção de entretenimento e conhecimento para as pessoas, neste momento de pandemia", acredita Angela Gutierrez, presidente do Instituto Cultural Flávio Gutierrez.

Sobre o Museu do Oratório

O Museu do Oratório foi inaugurado em 1998 na cidade de Ouro Preto/MG, no prédio setecentista pertencente à Venerável Ordem Terceira do Carmo, que foi totalmente restaurado e adequado para abrigar o Museu. Apresenta uma coleção de 162 oratórios e 300 imagens dos séculos XVII ao XX. As peças do acervo foram doadas ao IPHAN (Instituto do Patrimônio Histórico e Artístico Nacional) pela colecionadora Angela Gutierrez e



gmp construções
garantia de qualidade

31 9 8668-3157 [gmpconstrucoes](https://www.instagram.com/gmpconstrucoes)

Infantil

@LOPESCALÇADOSMARIANA
LOPES CALÇADOS MARIANA

Lopes Calçados
e Acessórios

COLINA
(31) 9 9638-1946
CABANS
(31) 9 9904-2743

WG

VOCÊ NÃO PRECISA BATER EM VÁRIAS PORTAS EM BUSCA DO SEU IMÓVEL EM PLENA PANDEMIA, BASTA ABRIR UMA JANELA!

WWW.CASAIMPERIALMOVEIS.COM.BR

CASA IMPERIAL IMOVEIS

MARIANA: (31) 3557-1285
9.8950-5040

OURO PRETO: (31) 3551-2576
9.8700-8836

são genuinamente brasileiras, principalmente de Minas Gerais.

Para que o visitante acesse o circuito expositivo do Museu do Oratório, alguns procedimentos de segurança devem ser atendidos: aguardar atendimento seguindo as marcações no solo, aplicadas na entrada principal do edifício, mantendo o distanciamento mínimo de 2m entre pessoas; aferimento de temperatura corporal; higienização dos pés em tapete sanitizante; higienização das mãos através do dispensador de álcool em gel disponibilizados em diversas áreas do museu; uso obrigatório e correto de máscara facial durante a permanência nos espaços. O fluxo de visitantes também está sendo controlado sendo permitida a permanência de no máximo 20 pessoas no interior do museu; entrada e saída do circuito expositivo por acessos distintos; respeito ao distanciamento mínimo entre visitantes de 3m. Alguns serviços estão suspensos como: uso dos banheiros e dos bebedouros; serviço de guarda-volumes; e atividades da Loja do Museu do Oratório (temporariamente).

Serviço Museu do Oratório:

Dias/Horários: quarta-feira a segunda-feira (fechado às terças para manutenção). De 9h às 12h | 13h30 às 17h

Ingressos: R\$5,00 (inteira)/ R\$2,50 (meia-entrada) para pessoas acima de 60 anos. Pagamento somente no dinheiro (temporariamente). Entrada gratuita para professores, estudantes, guias de turismo e moradores de Ouro Preto devidamente identificados.

Endereço: Adro da Igreja do Carmo, 28, Ouro Preto/MG

Site: www.museudooratorio.org.br - Instagram/Facebook: @museudooratorio Youtube: <https://bit.ly/3ffxSWh>

Para manutenção de suas atividades, o Museu do Oratório conta com o Patrocínio Máster do Instituto Cultural Vale através da Lei de Incentivo à Cultura.

Sobre o Museu de Sant'Ana

Instalado na antiga Cadeia Pública da cidade de Tiradentes, o Museu abriga 291 imagens de Sant'Ana, a santa protetora dos lares e da família, bem como dos mineradores. São obras brasileiras, de várias regiões do país, eruditas e populares, dos mais variados estilos e técnicas, produzidas em sua maioria por artistas anônimos, entre os séculos XVII e XIX, em materiais diversos. Reunidas por Angela Gutierrez ao longo de quatro décadas de

buscas e pesquisas, as peças constituem um acervo sem similar no país, agora compartilhado com todos. Doada ao Patrimônio Público e sob a gestão do Instituto Cultural Flávio Gutierrez, a coleção impressiona pela beleza, originalidade e relevância.

Para garantir a segurança dos visitantes o Museu de Sant'Ana adotou protocolo de acesso, que prevê, dentro outras ações: o visitante deve aguardar atendimento dentro das faixas de distanciamento estabelecidas na entrada do museu, mantendo o distanciamento mínimo de 1,5m entre pessoas; higienização dos pés em tapete sanitizante; uso obrigatório e correto da máscara facial durante todo o período de permanência nos espaços do museu; higienização das mãos através de dispenser de álcool em gel; evitar o uso de mochilas e bolsas. A visita também segue algumas regras: permanência de no máximo 20 pessoas no interior do museu; entrada pelo hall de entrada e saída pela porta de emergência nas salas expositivas; respeito ao distanciamento mínimo de 1,50m entre visitantes; não são permitidos grupos no formato de excursões ou outros grupos com grande número de pessoas. Alguns serviços estão suspensos como: uso dos banheiros, dos bebedouros; e dos elevadores; e serviço de guarda-volumes. Os equipamentos de audioguias; multimídia do hall de entrada; e multimídias das salas expositivas estão interditados.

Serviço: Museu de Sant'Ana

Dias e horários: quarta a segunda das 10h às 18h / *Domingo das 10h às 16h

Encerramento da bilheteria meia hora antes.

Ingressos: R\$5,00 (inteira) R\$2,50 (meia) - Professores, estudantes, guias de turismo e moradores da cidade tem gratuidade mediante apresentação de comprovante

Endereço: Rua Direita, 93 - Entrada pela Rua da Cadeia, Centro, Tiradentes/MG

Site: www.museudesantana.org.br - Instagram/Facebook: @museudesantana

Para manutenção de suas atividades, o Museu de Sant'Ana conta com o Patrocínio da Copasa e do Instituto CCR através da Lei de Incentivo à Cultura. A obra e implantação do Museu de Sant'Ana foram viabilizadas por meio do apoio financeiro do BNDES e das parcerias com o IPHAN, IEPHA, Fundação Rodrigo Mello Franco de Andrade e UFMG (Campus Cultural).

MALHA FERROVIÁRIA: MINAS ENTREGA PLANO ESTRATÉGICO FERROVIÁRIO

@jornalpanfletus

Estudo, que analisou 1.500 km da malha ferroviária estadual, indica potenciais de investimento e demandas do sistema em todas as regiões de Minas.

O governador Romeu Zema participou, nesta segunda-feira (12/07), da entrega do Plano Estratégico Ferroviário de Minas Gerais (PEF) ao ministro dos Transportes, Tarcísio Freitas. O estudo é formado por um portfólio de projetos prioritizados para a implantação e operação de uma nova estrutura ferroviária no estado.

O PEF faz parte de um amplo planejamento do Governo de Minas Gerais para o desenvolvimento ferroviário. Conduzido pela Secretaria de Estado de Infraestrutura e Mobilidade (Seinfra), o plano foi elaborado pela Fundação Dom Cabral (FDC) e patrocinado pela Associação Nacional dos Transportadores Ferroviários (ANTF). A estratégia contou, ainda, com a parceria da Comissão Extraordinária Pró-Ferrovias da Assembleia Legislativa de Minas Gerais (ALMG).

Lançado em agosto de 2019, o PEF partiu do diagnóstico do atual sistema e da identificação de demandas em todas as regiões do estado, para definir um horizonte de investimentos de curto, médio e longo prazos para transporte de passageiros e de cargas sobre trilhos.

Pioneirismo

Durante a solenidade, o governador destacou o inédito plano para atração de investimentos neste modal no estado que detém a maior malha ferroviária do país. “É a primeira vez na história de Minas Gerais que um governo produz um estudo com um elevado nível de detalhamento. Vale lembrar que nenhum país da América Latina tem um plano ferroviário como o nosso”, explicou.

Ainda sobre a iniciativa pioneira, Zema destacou a metodologia e a modelagem consideradas as mais avançadas do mundo. “Minas está preparada para receber investimentos no curto e médio prazos que poderão viabilizar riquezas, emprego e renda, principalmente em regiões consideradas mais carentes”, afirmou.



Com uma malha ferroviária de aproximadamente 5 mil quilômetros, atravessando cerca de 180 municípios mineiros, Minas Gerais é o primeiro estado do país em extensão de malha ferroviária, respondendo por cerca de 16,3% de toda rede nacional de ferrovias. O estado se encontra em uma posição estratégica para o escoamento da produção de grãos e mineração, com ligação aos maiores complexos portuários do Sudeste.

No contexto do PEF, foram analisadas propostas para cerca de 1.500 quilômetros de malha ferroviária mineira.

De acordo com o ministro Tarcísio Freitas, o momento é extremamente favorável para debater o PEF, já que ferrovias em Minas, como a MRS e a VLI, estão discutindo investimentos. “Daí a necessidade de debatermos o PEF para vermos em que medida a União se engaja e consegue oferecer ou prover investimentos importantes”, avaliou.

Documento

O documento elenca propostas, agrupadas por áreas temáticas, como transporte ferroviário regional de passageiros, transporte de cargas e transporte turístico. Todas analisadas de forma multicriterial, levando em consideração os contextos econômico-financeiro, operacional, de desenvolvimento regional e social e sustentabilidade.

A ideia é que esses estudos possam nortear iniciativas de implantação e operação de uma nova estrutura ferroviária em Minas, seja pela iniciativa privada, organizações sociais e poder público.

Ações futuras

Os estudos realizados no PEF apresentaram várias oportunidades para o desenvolvimento econômico do estado, como a ligação entre Pirapora - Unai - Luziânia (GO), com 420 quilômetros de extensão. A implantação desta ferrovia permitiria o carregamento em grande quantidade de pó de basalto, existente em abundância no Triângulo, para remineralização de solo da região Noroeste de Minas.

O Noroeste Mineiro é apontado como a nova fronteira agrícola do país, tendo a ferrovia como uma das principais engrenagens, uma vez que este meio de transporte é essencial para o escoamento da produção agrícola e também para a remineralização de solo, o que permitiria converter áreas degradadas de cerrado não produtivo em solo agricultável, com grande potencial para alavancar as exportações brasileiras.

Durante a elaboração do PEF, foram realizados cinco workshops com a participação de entidades e representantes do setor ferroviário, além de deputados e outras lideranças.

Participaram da entrega do plano o secretário de Estado de Governo, Igor Eto, o subsecretário de Transportes e Mobilidade, Gabriel Fajardo, os deputados Diego Andrade, Zé Silva, Zé Vítor, Lucas Gonzalez, Igor Timo, João Leite e Geyce Elias, além do professor da FDC, Paulo Tarso Vilela de Resende.

Mariana,
325 anos de história e berço
da tradição mineira.



AUDIÊNCIA PÚBLICA DEBATE ATUAÇÃO E ILEGALIDADES DA MINERADORA VGX NO TERRITÓRIO DO SUBDISTRITO DA VARGEM

@jornalpanfletus Diretor da mineradora VGX assume erro na manutenção das vias e destaca atuação de 20 da empresa.



Ocorreu no último dia 18 de junho, Audiência Pública no subdistrito de Vargem, com a presença de representantes dos Poderes Executivo e Legislativo Municipal, VGX Mineração, Legislativo Estadual e sociedade civil organizada para discutir os impactos das atividades da mineradora VGX contra a comunidade local. O evento ocorreu a partir do Requerimento nº 135/2021, de autoria dos vereadores Edson Agostinho de Castro Carneiro, Ediraldo Arlindo de Freitas Ramos, Ricardo Miranda, José Antunes Vieira, Ronaldo Bento, Gilberto Pereira, Maurício

Antônio Borges Andrade e Silva, Pedro Ulisses Coimbra Vieira, João Bosco Cerceau e Manoel Douglas Oliveira.

Durante a Audiência, os vereadores presentes fizeram coro à população nos questionamentos à VGX sobre as medidas reparatórias nas estradas locais, debilitadas devido ao grande fluxo de veículos pesados durante as atividades extrativas. Vale lembrar que, segundo acordo entre o Executivo e a mineradora, em janeiro, tais medidas necessárias para recuperar até abril deste ano e pela ausência dessas, a mineradora sofreu suspensão de

suas atividades. Em resposta, Arnaldo Lentini, diretor da VGX Mineração, reforçou o compromisso social da empresa ao longo dos 20 anos de atuação e assumiu o erro na manutenção das vias.

Lentini mencionou o acordo com a Prefeitura sobre o limite de carga e de viagens dos caminhões, mesmo depois de ouvir os relatos de moradores a respeito do descumprimento desse contrato. Sobre o plano de ações, o diretor disse que a empresa aguarda o Guia de Utilização, uma licença provisória que a Agência Nacional de Mineração

autoriza uma determinada empresa a extrair minérios legalmente. A deputada estadual Andreia de Jesus, representando o Legislativo Estadual, manifestou sua indignação pela ausência de representações do Ministério Público. De acordo com a deputada, a representação do Poder Judiciário poderia e deveria tomar medidas cabíveis em relação a atuação ilegal da mineradora, já que a licença da VGX está vencida desde maio deste ano e que, de acordo com a população local, a mineradora continuou sua atuação até a data da Audiência Pública.



Agende sua consulta oftalmológica



Clínica Dr. Gustavo Marchetti
VISÃO E SAÚDE

(31) 3558-6689

Travessa Salomão Ibrahim, n 41 - Centro | Mariana

CENTRO AUTOMOTIVO



SERVIÇOS E PEÇAS
INJEÇÃO ELETRÔNICA
LIMPEZA DE BICO

FREIOS
TROCA DE ÓLEO
EMBREAGEM

PARTE ELÉTRICA
CORREIA DENTADA
E MUITO MAIS!

CONTATO:

3558-5437

(31) 98117-8782

AVENIDA NOSSA SENHORA DO CARMO -
Nº 155 VILA DO CARMO - MARIANA (MG)



DENBER

ESPAÇO PSICOPEDAGÓGICO

(31)98566-4576



PRIMAZ CARNES

31 99880-7120

Av. dos salgueiros - 85 - A

AQUELA PICANHA TOP, COM PRECINHO TOP



COMPRE AGORA MESMO SEU LOTE

Corra e Aproveite

loteamento NOVO HORIZONTE

2021

(31) 99749-2323 / 3558-1211

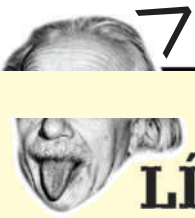

LÍNGUA!

A Democracia e a Harmonia entre os Poderes

Nosso messiânico Presidente produziu duas declarações bastante típicas de seu “equilibrado e sensato” comportamento: “sem a impressão dos votos não vai ter eleições” e “só irei entregar a faixa presidencial se o candidato eleito ter vencido a disputa de forma limpa”. Não vou nem mencionar os “xingamentos” ao presidente do Tribunal Superior Eleitoral (TSE), Ministro Luís Roberto Barroso. Tais declarações forçaram um encontro entre “o declarante” e o presidente do Supremo Tribunal Federal (STF), o Ministro Luiz Fux, na tentativa de “apagar as arestas”. Apesar do encontro ter durado tão somente 20 minutinhos, nenhuma assessoria quis assumir “quem não suportou quem”. Após encontro, ambos se manifestaram. O Ministro

Fux afirmou ter “combinado uma reunião entre os Três Poderes para combinar balizas sólidas para a democracia brasileira”. Por sua vez, nosso presidente preferiu rezar um “Pai Nosso”. Será que nossa Democracia e os Três Poderes caminham para o restabelecimento do “equilíbrio cósmico”? Como bem diria Magalhães Pinto: “política é como nuvem”. Que os ventos sejam favoráveis!

Ato constitucionalmente contestável.

O Senador Omar José Abdel Aziz (PSD/AM), presidente da CPI da Covid, decretou a prisão de Roberto Dias (ex-diretor de Logística do Ministério da Saúde), pela Polícia Legislativa, por ter mentido em seu depoimento. “Ele vai ser recolhido agora pela polícia. Ele está mentindo desde de manhã. O senhor está detido pela presidência da CPI”, declarou Aziz. O ato foi amplamente questionado por diversos segmentos. Se o crime de perjúrio (falso

juramento) não está previsto no sistema legal brasileiro, como se decreta a prisão de uma testemunha? Estamos falando do princípio da não auto-incriminação: nenhum indivíduo pode ser obrigado, por qualquer autoridade ou mesmo por um particular, a fornecer involuntariamente qualquer tipo de informação ou declaração ou dado ou objeto ou prova que o incrimine direta ou indiretamente. Sem qualquer julgamento sobre os caminhos da CPI e seus propósitos, neste ato especificamente podemos caracterizar “abuso de poder” e “ato de ilegalidade” por parte do mencionado senador. Que sirva de exemplo para os próximos passos!

O incorruptível teria prevaricado?

A Polícia Federal (PF) abriu inquérito, a pedido da Procuradoria Geral da República e autorizada pelo Supremo Tribunal Federal (STF), para apurar se o presidente não tomou

providências sobre a compra da vacina indiana Covaxin. Ele teria sido avisado de possíveis irregularidades, mas não teria tomado providências em apurar os fatos. Acusação: prevaricação! Ou seja, crime cometido por funcionário público quando, indevidamente, este retarda ou deixa de praticar ato de ofício, ou pratica-o contra disposição legal expressa, visando satisfazer interesse pessoa. Embora nosso messiânico Presidente tenha erroneamente afirmado que “prevaricação se aplica a servidor público e não se aplicaria a mim”, o inquérito está aberto. Sem querer ser uma “pessoa sensível” (que assume ter poderes que ultrapassam os captados pelos sentidos – parapsicólogos) ou querer fazer previsões, a possibilidade de tudo isso terminar bela “pizza da mama”, não deve ser descartada. Uma coisa concluímos da edição passada para esta: o Presidente continua imbrochável, mas quanto a ser incorruptível, já existem certos indícios de dúvida.

PODER EXECUTIVO ESTIMULA PROGRAMA DE CAPACITAÇÃO “MARIANA CRIATIVA”

@jornalpanfletus www.jornalpanfletus.com.br

O poder executivo está apoiando o “Mariana Criativa”. Um programa de capacitação inteiramente gratuito, realizado via Internet, planejado para capacitar e qualificar artesãos, pequenos produtores, prestadores de serviço, comerciantes e empreendedores no desenvolvimento de bens e serviços associados ao turismo.

São oferecidos cursos e oficinas que abrangem os saberes e fazeres da produção artesanal e as dimensões de gerenciamento da produção e vendas. As oficinas foram concebidas para estimular novas ideias para a criação de produtos, preservando os saberes tradicionais de artesãos, produtores de alimentos e prestadores de serviços.

Os cursos abordam assuntos como planejamento e



gestão, marketing e formação de preços, empreendedorismo e legislação, e comercialização nas plataformas digitais – divulgação em redes sociais,

montagem de lojas virtuais e planejamento de eventos em ambiente virtual, como mostras de produtos e feiras de negócios.

Podem participar moradores, artesãos, empreendedores e comerciantes de Mariana, Barra Longa, Belo Oriente, Caratinga, Conselheiro Pena, Córrego Novo, Dionísio, Governador Valadares, Ipaba, Ipatinga, Marliéria, Ponte Nova, Raul Soares, Resplendor, Rio Casca, Santa Cruz do Escalvado, Santana do Paraíso, São Domingos do Prata, São José do Goiabal, São Pedro dos Ferros, Sem Peixe, Sobrália, Timóteo e Tumiritinga.

Mais informações podem ser consultadas pelo número (31) 97400-7126 e pelo e-mail marianacriativamg@gmail.com.

As inscrições são gratuitas e podem ser realizadas presencialmente em Mariana no Centro de Atendimento ao turista – CAT.

ATENAS
CORRETORA DE SEGUROS
Sabedoria é fazer seguro no lugar certo
(31) 3558-6375 / (31) 98888-6375

Dyvinuss
Look's/Pés

PSA
Maintenance Solution

LAUDO ELETROMECÂNICO
LAUDO DE OPACIDADE
LAUDO ROPS
LAUDO ERGONÔMICO
LAUDO DE EQUIPAMENTOS E FERRAMENTAS
PROJETOS MECÂNICOS
MANUTENÇÃO INDUSTRIAL
LAUDOS DE HASTE E CORDAS

REALIZE O SEU AGENDAMENTO! 31 98366-0084

LÍDER
MOTOS
OFICINA, PEÇAS E ACESSÓRIOS
(31) 9 95521258

SHOPPING ARENA

MANUTENÇÃO DE CELULAR, ACESSÓRIOS, ELETRÔNICOS
XEROX E SERVIÇOS DE INTERNET

shoppingarena2020@gmail.com
shopping_arena2020 31 99626-3169

Rodovia do contorno, 48, Vila Aparecida - Mariana / MG

Outlet das Tintas
As melhores marcas com os menores preços

Economize!
Não pinte sua casa sem antes fazer um orçamento aqui.
COBRIMOS QUALQUER PREÇO DE MINAS

Compre sem sair de casa pelo telefone ou Whatsapp
(31) 3560-3200

MENOR PREÇO GARANTIDO
PAGUE EM ATÉ 6X SEM JUROS
ENTREGA GRÁTIS

IPEA: INFLAÇÃO DESACELERA PARA TODAS AS FAIXAS DE RENDA EM JUNHO

@jornalpanfletus *Redução de preços continua maior entre famílias de renda alta.*

O Indicador de Inflação por Faixa de Renda apontou desaceleração da taxa de inflação para todas as faixas de renda no mês de junho.

O estudo mostrou que, apesar da redução generalizada na comparação com maio deste ano, a inflação das famílias de renda muito baixa continua maior que a registrada na faixa de renda alta pelo terceiro mês consecutivo, com taxas de 0,62% para as famílias que recebem menos de R\$ 1.650,50 e de 0,39% para os domicílios com renda maior de R\$ 16.509,66.

O levantamento foi divulgado nesta quarta-feira (14/07), pelo Instituto de Pesquisa Econômica Aplicada (Ipea).

O grupo habitação, assim como no mês anterior, continuou sendo o segmento que mais contribuiu para a pressão inflacionária em junho, impactado pelo reajuste das tarifas de energia elétrica e, em menor escala, pelos aumentos do gás de botijão e do gás encanado.

Segundo o Ipea, no caso da energia, a variação de 1,95%, em junho, reflete o acionamento da bandeira vermelha patamar 2, além da recomposição tarifária registrada em Curitiba.

As variações do gás de botijão e do gás encanado, por sua vez, continuam influenciadas pela alta dos preços internacionais e já acumulam variações de



16% e 14,2% no ano, respectivamente.

De acordo com o levantamento, o segundo grupo que mais contribuiu para a alta da inflação das famílias de renda muito baixa foi o de alimentação e bebidas. Mesmo diante da deflação apresentada em itens importantes, como cereais (-0,73%), tubérculos (-11,2%) e frutas (-2,7%), o segmento foi impactado pelas altas das carnes (1,3%), das

aves e ovos (1,6%) e dos leites e derivados (2,2%).

Já as famílias de alta renda foram impactadas pelo segmento de transportes, sendo que as quedas nas passagens aéreas (-5,6%) e nos transportes por aplicativo (-0,95%) não conseguiram anular os efeitos dos aumentos da gasolina (0,7%) e do etanol (2,1%).

Na comparação com junho de 2020, a pesquisa

mostrou que a inflação no mesmo mês de 2021 foi mais elevada para todos os segmentos de renda, sendo que a alta foi mais significativa para as famílias de menor renda.

Segundo o Ipea, apesar da alta maior dos alimentos no domicílio em 2020, a inflação das famílias de renda mais baixa havia sido beneficiada pelas quedas dos preços da energia (-0,34%), do vestuário (-0,46%) e dos artigos de limpeza (-0,19%), ocorridas no ano passado.

Já para as famílias com maior renda, a menor alta inflacionária em 2020 foi causada, principalmente, pelas deflações das passagens aéreas (-26%), dos transportes por aplicativo (-14%) e das despesas com recreação (-0,43%).

“Os dados acumulados em doze meses mostram que, apesar da aceleração inflacionária generalizada para todas as faixas de renda, a taxa de inflação das famílias de renda muito baixa (9,2%) segue em patamar acima da observada na faixa de renda alta (6,5%), ainda pressionada pelas altas de 15,3% dos alimentos no domicílio, de 16,2% da energia elétrica e de 24,2% do gás de botijão no período. Já para as famílias de renda mais alta, boa parte dessa inflação acumulada vem do reajuste de 43,9% dos combustíveis no período”, informou o Ipea.



PRIME BEEF

CARNES NOBRES

Endereço: Rua Santa Cruz -86 - Barro Preto - Mariana
 Telefone: 98328-6720

Parabéns Mariana!
325 anos



Vereador João Bosco

Que a alegria, a qualidade de vida e a paz sejam os próximos vivos da Primaz!
 Viva pelos seus 325 anos de tradição!
 Parabéns Mariana e seus magníficos distritos, subdistritos e comunidades.
 Vocês fazem parte da história do povo mineiro.

#FIQUEEMCASA



compre e receba na sua casa

FRETE GRÁTIS

* válido para compras acima de 80,00

Consulte-nos agora!
 3558-1252

*consulte taxas de entrega

Arantes Móveis

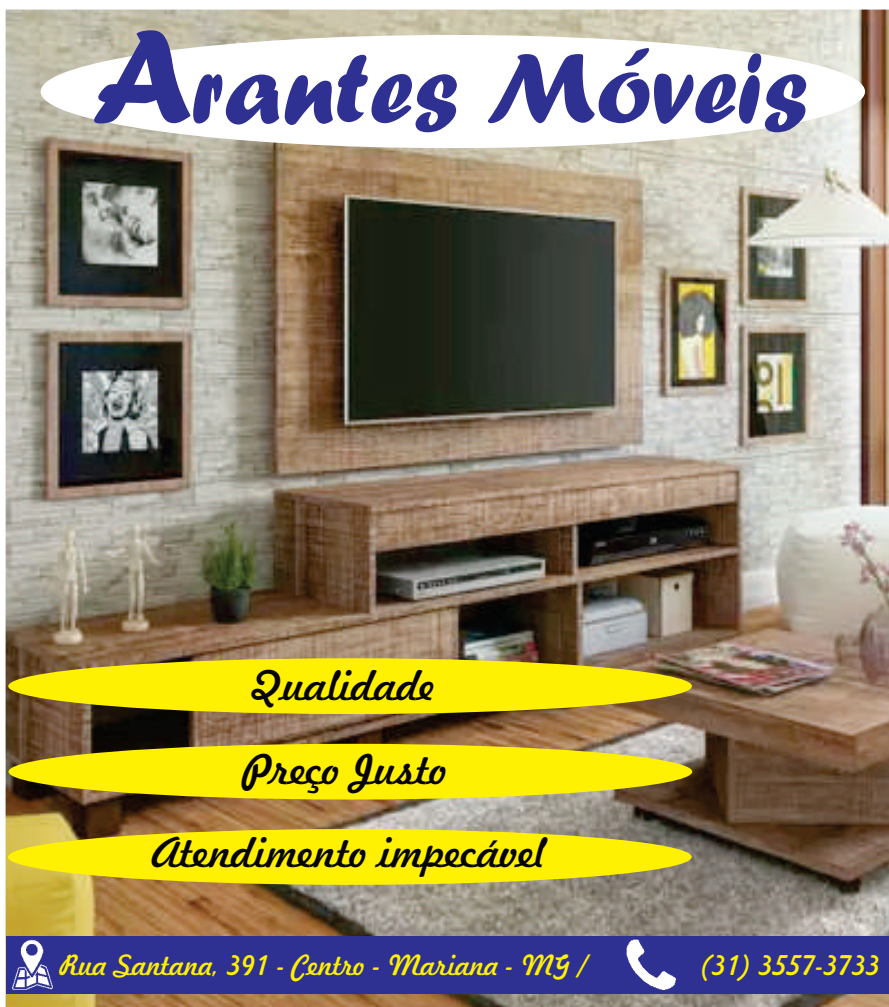

Qualidade

Preço Justo

Atendimento impecável

Rua Santana, 391 - Centro - Mariana - MG / (31) 3557-3733

EX-ALUNAS DA UFOP TOMARÃO POSSE NA ACADEMIA MARIANENSE DE LETRAS

@jornalpanfletus www.jornalpanfletus.com.br

A Casa de Cultura – Academia Marianense de Letras, Ciências e Artes realizará no dia 26 de julho de 2021, às 15:00, sessão especial de posse das novas acadêmicas:

Ma. Magna Campos (Cadeira de número 03 - Patrono: Machado de Assis)

Ma. Giseli Barros (Cadeira de número 39 - Patrono: José Severiano de Resende)

As saudações às recipiendárias serão proferidas pelos acadêmicos: Andreia Donadon Leal e J.B.Donadon-Leal

O evento acontecerá em sessão especial com participação das neoacadêmicas e da diretoria, devido às medidas de distanciamento social.

Hebe Maria Rôla Santos

Presidente

Este evento tem o Apoio do Movimento Renovador de Mariana e integra as comemorações do 59º aniversário da Casa de Cultura – Academia Marianense de Letras - fundada em 28/10/1962

Minibiografia das neo acadêmicas

MAGNA CAMPOS (Magna das Graças Campos) é escritora e professora do Ensino Superior. Nasceu na cidade de Ouro Preto, mas reside em Mariana (MG). Graduada em Letras pela Universidade Federal de Ouro Preto – Instituto de Ciências Humanas e Sociais (2003), Especialista em Língua Portuguesa – PUC-MINAS (2005) e Mestre em Letras: Discurso e Representação, pela Universidade Federal de São João Del-Rei (2009). Atua nas disciplinas na área de Leitura e Produção de Textos em vários cursos universitários, dentre eles: Letras, Turismo, Ciências Biológicas, Nutrição, Direito, Gestão Ambiental, Pedagogia, Automação, Recursos Humanos, Segurança, Engenharia de Produção e Engenharia de Minas.

Professora universitária, com atuação voltada para as áreas de linguagens e metodologia de pesquisa, lecionando atualmente nos cursos de Direito, da Faculdade Presidente Antônio Carlos de Mariana (FUPAC-Mariana), e em Tecnologia em Gestão de Recursos Humanos, Engenharia de Minas e



Engenharia de Produção, da Faculdade Adjetivo-CETEP (FAC).

Ex-professora substituta pela UFOP, tendo atuado nos cursos de Letras, Nutrição, Turismo e Biologia. Ex-supervisora da Pós-graduação Lato Sensu da Escola de Gestores da UFOP. Ex-Professora bolsista de disciplinas da pós-graduação da Universidade Federal de Ouro Preto (Nas Especializações em Gestão Escolar e em Mídias na Educação). Avaliadora de redações do ENEM, tendo atuado pelas bancas do CEBRASPE/CESPE, FGV e VUNESP. Membro efetivo da Academia de Letras, Artes e Ciências (ALACIB- Mariana), desde 2010. Patrona: Cora Coralina.

Autora dos livros acadêmicos:

I. Questões no estilo ENADE: Tudo que você precisa saber para incrementar esse estilo em suas avaliações (2019);

II. Letramento Acadêmico e Argumentação: incursões teóricas e práticas (2015);

III. Ensaios de Leitura Crítica (2010 -coletânea de ensaios e artigos acadêmicos);

IV. Leitura e Escrita: Nuances Discursivo-culturais (2011 - 1ª edição)



V. Leitura e Escrita: Nuances Discursivo-culturais (2012 - 2ª d. rev. ampl.).

Manuais acadêmicos registrados no sistema ISBN:

(I) Manual de gêneros acadêmicos: Resenha, Fichamento, Memorial, Resumo Científico, Relatório, Projeto de Pesquisa, Artigo científico/paper, Normas da ABNT (2015);

(II) Manual de Elaboração de Monografia e TCC (2013-2015);

(III) Manual de Redação Científica: ensaio acadêmico, relatório de experimento e artigo científico (2014-2015);

(IV) Manual sobre como elaborar questões de prova no estilo ENADE (2014-2015).

Livros infantis publicados:

I. Beto Muleta Não, Beto Joia (2004 -Literatura Infantil);

II. Beto Muleta Não, Beto Joia (2ª edição revista 2019),

III. Futrica e Cutrica e a Festa no Pé de Pitanga (2010 -Literatura Infantil- Juvenil), Bicho Nina, Meu Bichão (2019);

IV. A minhoca Biloca (2019);

V. Cof...Cof...Atená e Mixuruca (2019).

Produção acadêmico-científica e orientações:

I. Autora de pelo menos 50 capítulos de livros e artigos científicos escritos sozinha ou em parceria com outros professores e ou orientandos.

II. Orientadora de mais de 100 TCCs.

Coautora dos livros: Cronistas e Contistas Marianenses e Cronistas da Pandemia. Participou como contista nas Antologias: "Lumens" (Ed. Aldrava Letras e Artes), de 2011, e "Liberdade" (XXXIV Concurso Internacional Literário – Ed. AG), de 2012.

GISELI BARROS (Giseli Ferreira Barros) é professora do Ensino Fundamental e Médio e escritora. Nasceu em Ouro Preto, passou a infância em Vitória, no estado do Espírito Santo, e reside em Mariana desde 1992. Graduada em Letras pela Universidade Federal de Ouro Preto - Instituto de Ciências Humanas e Sociais (2008). Especialista em Língua Portuguesa e Literatura Brasileira, pela Universidade Candido Mendes (2013), e Mestre em Letras - Literatura Brasileira, pela Universidade Federal de Minas Gerais (2017). Desenvolve projetos culturais no Colégio Flecha, em Mariana. Fundadora da ABRAAI-MARIANA e Vice-presidente da ABRAAI sede. Idealizadora da Aldraviteca Andreia Donadon Leal, no Colégio Flecha. É cronista na Agência Primaz de Comunicação. Recebeu o diploma e a medalha de mérito educacional Frei Santa Rita Durão, concedidos pela ALACIB, (2017). Membro efetivo da ALACIB (2019), membro da SBPA (2019).

Coautora dos livros de aldravias: "Auri sacra fames!" (2018), "Eritis Sicut Dii" (2019), "Libertas Loquendi" (2020), "Estações" (2021), organizadora do livro "Aldravia na via de florescer" (2019). Moção de aplausos pela produção do livro "Aldravia na via de florescer", pela Câmara Municipal de Mariana, (2019), premiação em 3º lugar, pela UBE-RJ, na categoria livro infantil (2019). Coautora do livro de crônicas "Cronistas da quarentena" (2021) e do livro "Hebe Rôla: 90 anos de vida" (2021)

A Câmara de Mariana comemora neste 16 de julho os



anos de história e cultura de nossa cidade.

Parabéns Mariana, berço da nossa mineiridade.



**CÂMARA MUNICIPAL
DE MARIANA**

MINAS GERAIS LANÇA PLANO DE RESPOSTA PARA ATENDIMENTO A INCÊNDIOS FLORESTAIS

@jornalpanfletus Baixos índices de chuvas aumentam o desafio e a importância da prevenção e de ações mais efetivas para contenção de chamas e focos.

O Governo de Minas anunciou, nesta terça-feira (13/07), o Plano de Resposta para atendimento a incêndios florestais em 2021. O lançamento ocorreu no Parque Estadual Serra do Rola-Moça, em Nova Lima, Região Metropolitana de Belo Horizonte (RMBH). Na ocasião, também foi apresentada a campanha publicitária de prevenção a esse tipo de ocorrência no estado e foi realizado um simulado de queima controlada em vegetação fora da unidade de conservação.

Ao todo, a Secretaria de Estado de Meio Ambiente e Desenvolvimento Sustentável (Semad) e o Instituto Estadual de Florestas (IEF) vão investir cerca de R\$ 40 milhões nas ações de prevenção e combate aos incêndios em 2021. O recurso se soma ao investimento dos demais órgãos parceiros da Força-Tarefa Previncêndio, grupo composto por órgãos estaduais e federais para atendimento a ocorrências de incêndio.

O detalhamento das ações foi apresentado durante coletiva de imprensa com a presença das secretárias de Estado de Meio Ambiente e Desenvolvimento Sustentável, Marília Melo; e de Agricultura, Pecuária e Abastecimento, Ana Maria Valentini; além do diretor-geral do Instituto Estadual de Florestas (IEF), Antônio Malard, do comandante-geral do Corpo de Bombeiros Militar de Minas Gerais (CBMMG), coronel Edgard Estevo; do comandante de Policiamento de Meio Ambiente da PMMG, coronel Cássio Soares; o delegado Eduardo Vieira Figueiredo, do Departamento Estadual de Investigação de Crimes contra o Meio Ambiente (Dema), entre outras autoridades. A gerente de comunicação e marketing da Cemig, Christie Meira apresentou a campanha publicitária produzida de forma integrada pelo Governo.

Durante a apresentação, a secretária Marília Melo lembrou que o monitoramento climático realizado pelo Instituto Mineiro de Gestão das Águas (Igam) registrou, no último período chuvoso (out. 2020 a mar. 2021), um índice de precipitação abaixo da média em quase todo território mineiro. “Isso significa um desafio ainda maior na prevenção e combate a incêndios florestais ao longo deste ano, pois a vegetação estará mais seca, o que demanda ações ainda mais efetivas do Estado para contenção dos focos de incêndios identificados”, afirmou.

Ações

O diretor-geral do IEF, Antônio Malard, apresentou algumas das principais ações propostas pelo Governo do Estado para



minimizar os impactos do próximo período crítico de incêndios florestais. Entre as medidas adotadas está a implantação de 10 novas Unidades Operacionais (UOp) em unidades de conservação em bases do Previncêndio distribuídas por Minas Gerais.

“As bases são pontos estratégicos que permitem o atendimento rápido às ocorrências registradas nas unidades de conservação sob a gestão do IEF, nas ações conjuntas com os demais órgãos do Previncêndio”, ressaltou Malard.

Somada à estrutura já existente, está a aquisição de equipamentos e contratação de brigadistas. As brigadas contratadas neste ano, compostas por 115 profissionais, já iniciaram os trabalhos de combate e prevenção aos incêndios nas unidades de conservação e entorno. Outros 252 combatentes estão sendo contratados, com previsão de início das atividades em agosto, com o objetivo de garantir reforço às equipes que vão atuar no período crítico.

Nas ações de prevenção e combate, o IEF conta ainda com cerca de 260 servidores lotados nas unidades de conservação estaduais e, também,

com o apoio do Corpo de Bombeiros, Defesa Civil, polícias Militar e Civil, brigadas voluntárias, Instituto Chico Mendes de Conservação à Biodiversidade (ICMBio) e Instituto Brasileiro do Meio Ambiente e dos Recursos Naturais Renováveis (Ibama), que, junto à Semad, integram a Força-Tarefa Previncêndio de Minas Gerais.

Para o apoio no combate aos incêndios em solo, o IEF também reforçou a frota das unidades de conservação com veículos novos, por meio da aquisição de 111 caminhonetes 4 x 4, que se somam à estrutura já existente. Já para o combate aéreo foi feita a contratação de oito aviões Air Tractor, em parceria com o Corpo de Bombeiros, além da manutenção do convênio entre o IEF e a PMMG, que prevê o compartilhamento de aeronaves, com o uso de oito helicópteros e quatro aviões para atividades de monitoramento e transporte de pessoal.

De acordo com o comandante-geral do CBMMG, coronel Edgard Estevo, a corporação elaborou um Plano de Enfrentamento ao Período de Estiagem, com vigência entre abril e

setembro de 2021, com ações voltadas para os governos locais, o setor privado e a população.

“Como forma preventiva de controle dos incêndios, o Corpo de Bombeiros mapeou os locais de maior incidência de incêndios e maior potencial de avanço dos focos e estabeleceu planos de combate para cada região específica, incluindo parques, unidades de conservação e de preservação” explicou o coronel.

Com base em estudos sobre as características territoriais do estado e no levantamento pluviométrico recente, o Corpo de Bombeiros identificou os principais elementos desfavoráveis que irão compor o período de estiagem neste ano, traçando também planejamentos diferenciados para cada região do estado.

A antecipação do pico de ocorrências de vistorias em lotes vagos, do mês de junho (quando já existe grande incidência de incêndios) para o mês de março, aumentou efetivamente o potencial de vistorias já realizadas pelas unidades operacionais, diminuindo, por sua vez, a quantidade de possíveis focos no período mais crítico.

INOVA ODONTO
odontologia e estética avançada

SAÚDE & beleza

AGENDE JÁ SUA CONSULTA

MetLife BB Dental NOVA DENTISTIA
Interodonto bradesco saúde U
PREMIUM SAÚDE CLINODONTO OdontoPrev
Unimed F1 SAÚDE CAIXA

- Endodontia (Canal)
- Prótese Dentária
- Implante
- Odontopediatria
- Ortodontia
- limpeza de pele
- Massagem Relaxante
- Depilação a laser
- Botox
- E muito mais

Tel: ☎ (31) 97108-3040 / 📞 (31) 3350-9120
📍 Rua João Pedro da Silva, N° 385, Bauxita

ATRAPOPENS

SUA SAÚDE NAS MÃOS DOS MELHORES PROFISSIONAIS

AGENDE SUA CONSULTA pelo telefone ou whatsapp

(31) 3557-4096
3558-6670
📞 98810-0238

ACESSE TAMBÉM:
atrapopensmariana@gmail.com

ESPECIALIDADES

- Acupunturista
- Cardiologista
- Clínica Geral
- Endocrinologista
- Especialista em Coluna e Dor
- Fisioterapeuta
- Fonoaudióloga
- Ginecologista / Obstetra
- Neurocirurgia Neuroinfantil
- Neurologista
- Nutricionista
- Oftalmologista
- Ortopedista e Traumatologista
- Otorrinolaringologista
- Psicólogo Infantil / Adulto
- Psiquiatra
- Urologista

FLORICULTURA
Flor Amelia

SERVIÇOS

Projeto e execução de Paisagismo
Manutenção de jardins

PRODUTOS

Gramas
Vasos
Flores, frutos e palmeiras
Adubos
Cachepô

📞 (31) 99502-3103
📍 Rua Francisco de Assis Santos, 240 - Galego Mariana - MG

RESPEITO ÀS ELEIÇÕES

@jornalpanfletus Forças Armadas desconhecem que Constituição não lhes dá atribuição de poder moderador.

A pandemia revelou-se um grande aprendizado tanto para os governos como para o setor produtivo.

Um choque inesperado e devastador sem precedentes em quase um século exigiu respostas céleres para a saúde e medidas econômicas para salvar vidas, empregos e o tecido produtivo. Os governos reagiram, uns de maneira mais competente que outros, com respostas que produziram resultados concretos que mitigaram a devastação prevista quando tudo começou.

O setor produtivo mostrou resiliência, principalmente durante a segunda onda, quando se registrou maior descolamento entre o nível de atividade e a dinâmica da pandemia, mesmo em países onde houve maior restrição à mobilidade. Isso revela a alta capacidade do setor privado de adaptar-se à Covid-19 e de apreender informações sobre a doença de modo a minimizar as dificuldades para a retomada de suas atividades.

Nesses aspectos, o Brasil não é diferente do resto do mundo, e os números da economia reforçam tal percepção semana após semana. A recuperação da atividade mostra-se robusta, disseminada e surpreende positivamente no curto prazo graças a essa combinação de fatores.

A particularidade de nosso processo é que ele ocorre a despeito do ambiente político cada vez mais negativo, turbulento e desgovernado, o que é incomum. Talvez o quadro revele que o setor privado tenha dominado a arte de sobreviver a um país preso à disfuncionalidade e à inoperância política.

O já conhecido expediente do presidente em



conduzir o Brasil na base do conflito permanente sobe de tom toda vez que a CPI traz novos esclarecimentos —que podem ter graves consequências políticas— ou que as pesquisas eleitorais revelam sua situação cada vez mais desfavorável para 2022, eleição que será um referendo sobre seu governo.

A novidade é o apoio explícito recebido de alguns poucos integrantes das Forças Armadas, que revelam desconhecer que a Constituição não

lhes confere a atribuição de poder moderador. Esforçam-se para enterrar todo o esforço feito pelo grande presidente Castello Branco de acabar com o tenentismo e se recusam a entender que devem obediência ao Estado brasileiro e à Constituição, não ao governo de turno.

É importante que as demais instituições da República respeitem a si mesmas e não se rendam ao baixo calão e às ameaças veladas como forma de agir e reagir, pois há um claro favorito para

vencer o debate nesses termos...

O "manual" com os parâmetros de ação, os limites, os deveres e os instrumentos de cada um estão muito bem delimitados. Chama-se Constituição Federal, a quem todos estão sujeitos.

Por Antônio Delfim Netto

Economista, ex-ministro da Fazenda (1967-1974). É autor de "O Problema do Café no Brasil"

Parabéns MARIANA
São 325 ANOS DE HISTÓRIA!
Que cada cidadão seja um ponto de perseverança, e que as conquistas sejam sempre em benefício de todos.
SONIA Aguiar VEREADORA SEMPRE COM VOCE

Parabéns MARIANA
325 ANOS
Zezinho Salete Vereador

CIMENTO CAUÊ
(31) 3558-5353
CONSTRUREY
MATERIAIS DE CONSTRUÇÃO

Madeiras para telhado em Paraju e Roxinho
Réguas para curral, Mourão de eucalipto tratado
Tudo isso você encontra lá na Construrey Materiais de Construção.

Só na Lá e Cla você encontra LINDOS BRINCOS a partir de R\$ 1,99
f @ lojalaeccla
☎ (31) 98476-3459
Rua Frei Durão, 96 Centro - Mariana Próximo a igreja da Sé

TEXTO DA REFORMA TRIBUTÁRIA É PRELIMINAR E ESTÁ SENDO ESTUDADO, DIZ SECRETÁRIO DE GUEDES

@jornalpanfletus Funchal afirma que pasta está sendo 'diligente' sobre magnitude de rombo na arrecadação.

O secretário especial de Fazenda, Bruno Funchal, afirmou nesta quarta-feira (14/07) que o Ministério da Economia ainda estuda o texto do relator da reforma tributária, o deputado Celso Sabino (PSDB-PA), e ressaltou que a proposta é preliminar.

Sabino apresentou a líderes do Congresso nesta terça-feira (13/07) uma proposta que corta a tributação de IRPJ (Imposto de Renda de Pessoa Jurídica) em R\$ 74 bilhões em 2022 e R\$ 98 bilhões por ano a partir de 2023. As medidas compensatórias não são suficientes para cobrir as perdas, e o projeto deixa um buraco de R\$ 30 bilhões nas receitas federais.

Ao ser questionado se a nova versão, elaborada em conjunto com a equipe econômica, não vai no sentido oposto ao discurso pelo equilíbrio fiscal do Ministério da Economia, Funchal disse que a busca pela reorganização das contas públicas e pelo controle de gastos permitiu esse tipo de discussão.

“Quando a gente olha para essa proposta que está sendo discutida, vê a direção dela como uma redução da carga tributária. Isso é uma consequência do controle de gastos e dessa busca pela reorganização fiscal”, afirmou Funchal.

“A gente só consegue começar a discutir a redução da carga quando está nessa trajetória de reorganização fiscal. Então é a reorganização, a consolidação fiscal, que permite discutir redução da carga tributária”, disse.

Mesmo assim, ele afirmou que o ministério será “diligente” em relação aos números e sinalizou que o texto ainda pode ser alterado. “Agora, [sobre] a magnitude, é claro que a gente está sendo diligente. O Ministério da Economia está estudando o relatório, ele é preliminar”, afirmou.

Sem fazer uma compensação orçamentária, o projeto deixa um buraco nos dados da arrecadação que impulsiona o desequilíbrio nas contas do



Foto: Divulgação

Tesouro Nacional —que estão em déficit desde 2014 e chegaram a um rombo recorde de 10% do PIB em 2020 (devido às medidas anticrise). A dívida pública decorrente do rombo nas contas é paga pelo país como um todo.

Funchal participou do começo da entrevista virtual concedida pelo ministério nesta quarta (14/07) sobre as novas projeções para o PIB (Produto Interno Bruto) e para a inflação. Ele respondeu apenas à primeira pergunta, e depois se desconectou ao ser chamado pelo ministro Paulo Guedes (Economia) —que se preparava para outro evento virtual.

forte nas receitas.

Nelson Marconi, coordenador do Centro de Estudos do Novo Desenvolvimentismo da FGV EAESP, afirma que a proposta vai na direção contrária ao discurso da equipe econômica de necessidade de equilíbrio fiscal.

“É contrário ao ajuste fiscal e a equilibrar as contas, num momento em que o governo ainda está tendo que gastar com políticas sociais e precisa gastar mais com investimento público”, afirma. “Está na cara que vai piorar a situação fiscal. É uma loucura”, disse.

Marconi diz que estudos apontam que políticas feitas na década de 1980 nos Estados Unidos e na Inglaterra sobre a diminuição deliberada de arrecadação não geraram ganhos de produtividade e na economia como um todo, como se esperava.

“Acho que tem que reduzir a carga das empresas, mas da forma como está sendo feito me parece uma coisa muito mal estruturada. É uma queda muito grande de uma vez só para a pessoa jurídica”, afirma ele, que critica também a pressa em aprovar as mudanças.

Leonardo Ribeiro, analista do Senado e especialista em contas públicas, afirma que não há espaço para uma elevada redução de impostos e que a medida vai na contramão do que o mundo vem fazendo.

Para ele, o teto de gastos está induzindo uma política fiscal expansionista via redução de tributos. “Como há restrições para aumentar o gasto, estão tentando relaxar a política fiscal via redução de impostos e renúncias fiscais”, afirmou.

O governo tem pressa para que o projeto seja aprovado ainda neste ano, para valer no ano que vem e para gerar respaldo orçamentário para turbinar em R\$ 20 bilhões o Bolsa Família em ano eleitoral (graças às medidas de aumento de arrecadação dentro da proposta).



Diamante Vidros

- *Vidros em geral
- *Forro PVC
- *Pisos Duraflor
- *Corrimão de escada
- *Esquadrias em alumínio
- *Box, Fechamento para pias
- *Lavatórios

Rua Jatobá -
Loja 97 - Rosário - Mariana

9 8859-9502

3558-4159



CHOCOLATE
com
Afeto
• SINCE 2012 •
brigadeiraria e café

CASAMENTOS • COQUETÉIS • BRUNCH • MINI WEDDING • FESTAS • DELIVERY • CONFRATERNIZAÇÕES

(31) 9 9567-2320



MARINA BARBOSA
COLLECTIONS

VENHA NOS VISITAR!

Elegância e sofisticação

Rua Vereador Moacir
Chaves - 8 A - Bauxita

(31) 3552-3798



Veterinária Gameleira

Os melhores produtos e serviços!

Telefone: 3558-2755 / 9 8299-7869

Medicamentos - Rações - Pet Shop - Laboratório Especializado - Consultas

Endereço: Rodovia dos Inconfidentes nº 1500 - Mariana - MG

*De estrelas o céu mim recama; Há luz no zênite e
clarões no nadir... O campo auriverde da nossa
auriflama, É todo esperança: esperei o porvir!*

325 anos

gilsonfreitass

SELEÇÃO PÚBLICA: MARIANA CONVOCA CANDIDATO PARA CARGO DE BIÓLOGO

O poder executivo da cidade de Mariana convoca os candidatos da Seleção Pública Simplificada nº01/2018, para contrato temporário, conforme preconiza a Lei Complementar Municipal nº175 de 16 de março de 2018, bem como os dispostos no item 2.3 do Edital 001/2018 no cargo de Biólogo.

VELHO ARADO

O arado de vovô
Enferrujado se mantém
Debaixo do assoalho
Isolado sem ninguém
Tem saudades da roça
De arar no vai e vem.

Muita terra preparou
O plantio para muitos
Milho, cana e feijão,
Puxado pelos bois em conjunto
Rasgava o solo umedecido,
Em questão de meros minutos,

Hoje como uma relíquia
Aposentado se encontra
No frio cômodo da casa
Cercado de mofo e teias de aranha
O tempo é cruel com tudo



Júlio Liberato

Com todos que ele apanha.

Apesar da sua gula
Se manteve em boa forma
Cada sulco feito na terra
Um grão que carregava história
Hoje plantados somente às margens
Nos solos áridos da memória.

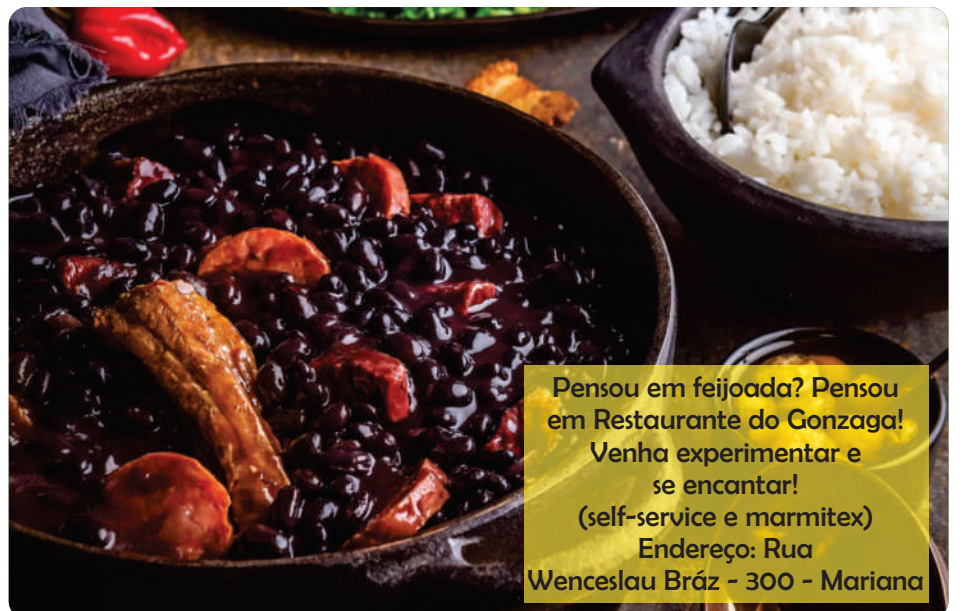

Pensou em feijoada? Pensou
em Restaurante do Gonzaga!
Venha experimentar e
se encantar!
(self-service e marmitex)
Endereço: Rua
Wenceslau Bráz - 300 - Mariana

REFLEXOS: ATIVIDADE ECONÔMICA TEM QUEDA DE 0,43% EM MAIO, DIZ BANCO CENTRAL

@jornalpanfletus

No acumulado em 12 meses, o indicador ficou positivo em 1,07%.

A atividade econômica brasileira registrou queda em maio deste ano, de acordo com dados divulgados nesta quarta-feira (14/07) pelo Banco Central (BC). Até fevereiro, o Índice de Atividade Econômica do Banco Central (IBC-Br) vinha apresentando crescimento após os choques sofridos em março e abril do ano passado, em razão das medidas de isolamento social necessárias para o enfrentamento da pandemia de covid-19. Nos últimos três meses, já houve variações, com recuos em março e maio.

O IBC-Br, dessazonalizado (ajustado para o período), apresentou recuo de 0,43% em maio de 2021 em relação a abril. Já na comparação com maio de 2020, houve aumento de 14,21% (sem ajuste para o período, já que a comparação é entre

meses iguais). No acumulado em 12 meses, o indicador também ficou positivo, em 1,07%.

Com os resultados, o IBC-Br atingiu 139,11 pontos. O índice é uma forma de avaliar a evolução da atividade econômica brasileira e ajuda o BC a tomar decisões sobre a taxa básica de juros, a Selic, definida atualmente em 4,25% ao ano. O índice incorpora informações sobre o nível de atividade dos três setores da economia, a indústria, o comércio e os serviços e agropecuária, além do volume de impostos.

O indicador foi criado pelo Banco Central para tentar antecipar, por aproximação, a evolução da atividade econômica. Entretanto, o indicador oficial é o Produto Interno Bruto (PIB, soma dos bens e serviços produzidos no país), calculado



pelo Instituto Brasileiro de Geografia e Estatística (IBGE).

Em 2020, o PIB do Brasil caiu 4,1%, totalizando R\$ 7,4 trilhões. Foi a maior queda anual da série

do IBGE, iniciada em 1996 e que interrompeu o crescimento de três anos seguidos, de 2017 a 2019, quando o PIB acumulou alta de 4,6%.



MARIANA, 325 ANOS. RESPEITAR SUA HISTÓRIA É NOSSO COMPROMISSO.

MARIANA ESTÁ EM FESTA! UM DOS MAIS TRADICIONAIS MUNICÍPIOS DE MINAS COMPLETA MAIS UM ANO DE SUA RICA HISTÓRIA. A SAMARCO SE ORGULHA EM SER RECEBIDA NA CIDADE E FAZER PARTE DA CAMINHADA DO FUTURO DA REGIÃO E DOS SEUS MORADORES. JUNTOS, VAMOS SEGUIR EVOLUINDO, APRENDENDO E BUSCANDO O NOSSO PROPÓSITO DE FAZER UMA MINERAÇÃO DIFERENTE E SUSTENTÁVEL, CAPAZ DE GERAR RESULTADOS E CONSTRUIR VALOR PARA A SOCIEDADE.

PARABÉNS!

VAMOS
TRANSFORMAR
JUNTOS?

SAMARCO
APRENDER PARA EVOLUIR E TRANSFORMAR

FEICICLO

CENTER
DISTRIBUIDORA GÁS

☎ 3557-1000
 📞 98744-1834
 📞 3558-6440
 📞 3558-5658

Ligue e peça já!

**Papelaria Aquarela com
várias opções de quadros
e materiais de escritório**

**Aquarela
Papeleria**
3558-4591

ENTREGAMOS
SUAS COMPRAS

Rua Direita, nº188, Centro, Mariana - MG ☎ 3558-4591



Telefone e whatsapp: (31)98851-5273 / Endereço: Rua Bela Vista, nº10, Estrela do Sul - Mariana/MG
 Email: bichochiquepetstore@gmail.com / Instagram: @pet_bichochique

MEC PREVÊ PARA 2024 ALTERAÇÃO DO ENEM E IMPLEMENTAÇÃO TOTAL DO NOVO ENSINO MÉDIO

@jornalpanfletus Governo Bolsonaro publicou portaria com cronograma de implementação do modelo, aprovado em 2017.

O governo Jair Bolsonaro definiu um cronograma que coloca para 2024 implementação total do novo ensino médio e alteração do Enem. O MEC (Ministério da Educação) não anunciou novos investimentos para apoiar as redes de ensino.

A reforma do ensino médio foi estipulada em 2017, no governo Michel Temer (MDB), com a previsão de flexibilizar a grade horária do aluno, mas até agora o MEC não havia estipulado um cronograma de implementação. Uma portaria com essa agenda foi publicada nesta quarta-feira (14/07), no Diário Oficial da União.

A implementação será escalonada. No ano que vem, redes públicas e escolas particulares deverão aplicar os novos referências no 1º ano do ensino médio; no ano seguinte, no 2º ano, até que em 2024 o novo modelo cubra os três anos da etapa.

O Enem também será atualizado. É previsto para 2024 a aplicação conforme as novas diretrizes —essa data já estava pensada dentro do governo desde o ano passado. Os materiais didáticos seguirão o mesmo planejamento.

Com relação ao Saeb, avaliação federal da educação básica, a portaria indica que até 2024 estejam prontas as matrizes de conteúdos nas quais se baseiam as provas. A data de aplicação do Saeb com o novo modelo, no entanto, não é citada no documento.

Com a reforma do ensino médio, parte da grade dos alunos será organizada a partir da Base Nacional Comum Curricular. O restante será escolhido, se houver oferta, entre cinco áreas: linguagens, matemática, ciências humanas, ciências da natureza e ensino técnico.

Essas áreas são chamadas de itinerários formativos. A Base Curricular, que define o que os alunos devem aprender, não detalhou como devem ser os itinerários, cabendo aos estados sua



regulamentação.

Até o ano que vem, as redes de ensino e escolas deverão garantir o cumprimento de mil horas anuais de aulas (cinco horas diárias), o que já estava previsto na lei da reforma do ensino médio. Atualmente, o mínimo é de 800 horas (quatro horas).

Segundo o MEC, o calendário foi combinado com o Consed (que reúne os secretários de Educação dos estados). As redes estaduais concentram a maioria absoluta das matrículas da etapa.

Nos mais de dois anos e meio de gestão Bolsonaro, o MEC tem sido claudicante no apoio às redes de ensino para adaptação do currículos. "A virada de chave para o novo ensino médio ocorrerá em 2022", disse nesta quarta o secretário de Educação Básica da pasta, Mauro Rabelo, em cerimônia de apresentação do cronograma.

A portaria afirma que a homologação dos referenciais curriculares deve ser finalizada neste ano pelos estados. Segundo levantamento do Consed, de junho, 21 estados já enviaram os documentos para análise dos respectivos

Conselhos de Educação locais.

Apenas 11 já haviam finalizado o processo. Somente um, a Bahia, mantinha o processo de construção.

O ministro da Educação, pastor Milton Ribeiro, afirmou nesta quarta que o anúncio é uma ação de continuidade do que foi definido nos governos anteriores. Apesar disso, o governo apresentou uma campanha publicitária que deverá ser veiculada.

A publicidade afirma que "o governo federal apresenta por meio do MEC o novo ensino médio". Em 2017, quando o governo Temer insistiu nessa reforma por meio de uma medida provisória (que reduz o tempo de análise no Congresso, também houve uma forte campanha publicitária, inclusive com a contratação de youtubers para falar bem da iniciativa.

"O governo do presidente Jair Bolsonaro tem uma missão, entre outras coisas, uma delas é terminar o que os outros começaram", disse. "Esse novo ensino médio me traz esperança".

Não foram anunciados novos recursos para acelerar os processos. O ministro disse que o MEC investiu R\$ 70 milhões para apoiar a adequação das referências curriculares e formação de profissionais de educação.

O evento seria realizado no Palácio do Planalto com a presença do presidente Jair Bolsonaro. Com a intermediação do presidente, o encontro foi transferido para o auditório do Inep (Instituto Nacional de Estudos e Pesquisas Educacionais), em Brasília, onde mais de 100 pessoas se aglomeraram sem distanciamento.

Falando sem máscara, Ribeiro iniciou seu pronunciamento com uma oração direcionada para o presidente, criticou abordagens de gênero na educação e insistiu na reabertura das escolas, embora MEC tenha sido ausente no apoio às redes de ensino nesse processo.

Minas nasceu aqui!

Mariana, 325 anos de história e berço da tradição mineira.

 [facebook.com/JornalPanfletus](https://www.facebook.com/JornalPanfletus)
Sociais da Leticia Aguilar
Dica @lebeautyoficial
MÁSCARA BENDITO SEJA - HASKELL

A Máscara Bendito Seja tem alto poder hidratante e proporciona um tratamento profundo de regeneração dos fios sem deixá-los pesados ou oleosos. Ela pode ser utilizada em todos os tipos de cabelos. Um dos produtos que eu mais amo, sem dúvidas é protetor térmico. Ele é essencial para manter qualquer cabelo hidratado e saudável. Eu gostei muito do fluido da linha bendito seja, pois ele é uma "aguinha", acho que espalham melhor nos fios e não deixa tão pesado assim.

Possui uma ação anti frizz e anti pontas duplas.

Essa linha da Haskell você encontra em nossa loja Lelê Beauty!

Vale a pena o investimento!!!



Br.A.Sil
Transportes e Turismo
www.brasiltransportesmariana.com.br
(31) 3558-4040



Endereço: R. Hélvio Moreira Moraes, 398 - Vila do Carmo, Mariana - MG, 35420-000



Dia 17 é aniversário da linda Natália Carmo!
Muitas felicidades!



 @dypereira2 "o feed é de blogueiro mais a conta bancária é de pobre mesmo".



Parabéns querida empresária Geise, você merece todo sucesso do mundo! Que seja mais um ano cheio de bênçãos em sua vida!



 @raissauramos "meu filho, meu presentinho de Deus".

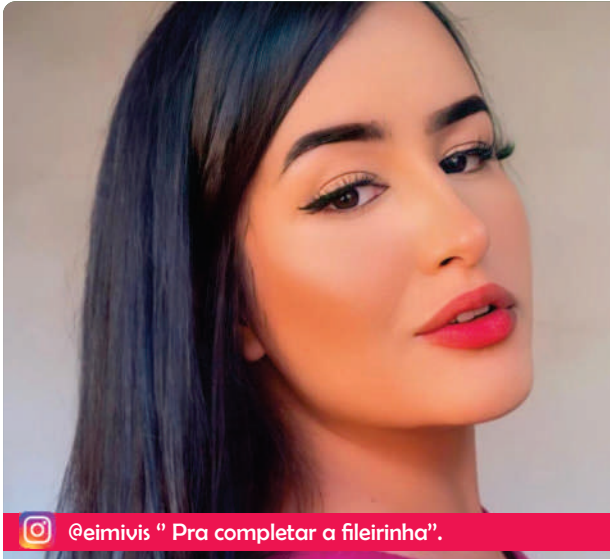

 @eimivis "Pra completar a fileirinha".



 @emilyfvenancio "Dois meses de pura simpatia"



 @sofia_chaves "Te amo hoje, amanhã e sempre".



Studio Maria Aires

- Micropigmentação de sobrancelhas, lábios e Capilar
- Despigmentação a jato de plasma
- Design personalizado
- Cursos

 **9 8817-3875**

A farmácia **mais barata** do Brasil!



Ultra Popular
Drogarias

ESTAMOS FAZENDO **ENTREGA**

HORÁRIO DE FUNCIONAMENTO:

Segunda a sexta-feira
8h às 20:30h | Entregas de 8h às 20h



Sábado:
8h às 14h | Entregas de 8h às 13:30h

UNIDADE I

☎ 3558-1031
98733-2454

UNIDADE II

☎ 3557-4498
98556-1609

 @ultrapopularmariana  Ultra Popular Mariana