

Jornal Panfletu's

Jornalismo Verdade

www.jornalpanfletus.com.br



IGC
Imobiliária Genildo Carvalho Ltda.
PJ nº 4732
(31) 3557-2004
99961-3043
98484-9353
Imóveis em Mariana, OP e Região!
Endereço: Av. Manoel Leandro Corrêa, 15 - Loja 9 - Centro - Mariana

Desde agosto de 2001 - Número 1.016 - 15/08/2024 a 22/08/2024 - Dist.Gratuita - Contato: (31)98578-4257 (Ângelo) / (31)98632-8731 (Leticia) / (31) 9 8880-3046 (Cassiano)

Mariana | Catas Altas | Santa Bárbara | Ouro Preto | Itabirito

@jornalpanfletus /JornalPanfletus

TROFÉU EMPRESARIAL 2024

21/09



TELE-ENTREGA

De 2ª feira à sábado, de 7h às 23:30h.
Domingos e feriados, de 7h às 17h.

BANDEIRANTES E PADRE VIEGAS
De 2ª feira à sábado, de 6h às 16h.

3557-3876 | 3558-6575 | 98733-2455
@3558-6937

Av. Getúlio Vargas, 6 - Centro - Mariana/MG



Transforme curiosidade em rendimento.



3557-1240



98611-2963





Editorial, por Cassiano Aguilar / Editor Chefe / Jornalista 20.483/MG

INTELIGÊNCIA ARTIFICIAL: Uma realidade que pode prejudicar e influenciar

A autonomia da Inteligência Artificial, turbinou o potencial de enganação, mas é totalmente humano pedir ajuda num deserto de esperanças.

Falsas campanhas de pessoas com câncer e outras doenças desafiadoras pedindo ajuda nas redes sociais; uso de imagens de catástrofes para enganar e arrecadar dinheiro para criminosos; vaquinhas online mascarando causas nobres, de auxílio a quem muito necessita, mas com finalidade desviada, ludibriando doadores e prejudicando ainda mais quem passa por apuros de vida.

Ademais, os bandos inescrupulosos sempre estiveram à espreita da solidariedade, sempre orbitaram gente de boa-fé atrás de recursos que poderiam salvar, mas que são desviados. A atualidade, porém, colocou a questão em um nível que abandona o residual dos golpes de esquina e ganha proporções de milhões desviados, de gente surrupiada e realidades trituradas.

Contudo, o compartilhamento de informações, imagens, depoimentos e detalhes a respeito dos empecilhos de existir feito nas plataformas digitais criou um celeiro poderoso para que

gente de má-fé tivesse argumentos, apelos e carga emocional suficientes para ludibriar milhares.

O requinte da Inteligência Artificial, que tem o poder de entregar a linguagem ao gosto do freguês, de dar argumentos rebuscados a quaisquer causas, turbinou o potencial de enganação. Isso sem falar da geração de imagens comoventes, compostas com montagens de fotografias dos falsários. É só clicar, doar e ser lesado.

Entretanto, questioneei ao ChatGPT, uma das ferramentas de IA, se ele não tinha vergonha disso e como ele mesmo poderia contornar a situação. No que a ferramenta respondeu: *"Embora a IA possa ser utilizada para o mal, ela também tem um grande potencial para combater fraudes e proteger a solidariedade. Ao combinar esforços tecnológicos com a conscientização pública, é possível minimizar os riscos e garantir que a generosidade das pessoas seja direcionada para as causas*

certas."

Para tanto, a ferramenta também sugeriu que seja usada para a verificação de documentos e dados utilizados nas campanhas, para educar as pessoas por meio de materiais educativos que identifiquem falsas publicações, para monitorar redes sociais e sites de arrecadação em busca de padrões de fraudes e, também, ser aplicada para externar e exigir transparência de organizadores das campanhas. Parece inacreditável, mas achei que o algoritmo foi bem na resposta.

Ressalto: ter alguma proximidade com a causa ou pessoa a ser auxiliada, checar antecedentes de quem está pedindo ajuda, acompanhar o destino da doação e denunciar ao menor sinal de desacerto.

É lamentável pontuar que de tudo isso é que, no aperto, é legítimo e até esperado jogar boias ao mar, apelar ao outro para colaborar com alívio de dores profundas, com novas rotas para trajetórias tortuosas e até desesperadoras.

É totalmente humano pedir ajuda num deserto

de esperanças, de fé e de apoios. É totalmente humano compartilhar o que se tem, fazer pelo outro, dirimir sofrimentos atendendo a um apelo que sacode a alma da gente, a nossa vontade de carregar junto.

Portanto, no confronto entre o gosto vil de ser feito de trouxa, cair num golpe com a sofisticação de explorar o sabor do espírito nobre do ser solidário e a delicadeza que edifica, que projeta para dias melhores, de alívio, de novos sorrisos, a força da compaixão e da razão não de sair vitoriosas.



Fala ai, Dra. Jussara Freitas!

REGRAS E POSSIBILIDADES PARA VIAJAR COM A TORNOZELEIRA ELETRÔNICA.

Dra. Jussara Freitas - Advogada / OAB/MG 165.006

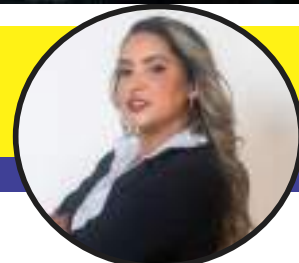

Prezado leitor,

Possivelmente, você pode não saber, mas indivíduos que se encontram sob monitoramento por tornozeleiras eletrônicas estão sujeitos a restrições de circulação dentro de um perímetro determinado pela autoridade judicial. A violação desse perímetro pode ser interpretada como uma infração das condições estabelecidas pelo juiz, o que pode resultar na regressão de regime para um mais grave e na expedição de mandado de prisão.

Entretanto, há uma margem de flexibilidade no monitoramento, permitindo a concessão de certas

liberdades, dependendo das circunstâncias específicas de cada caso a ser analisado. Por exemplo, viagens podem ser autorizadas, desde que a pessoa monitorada informe o local de destino, as datas de ida e volta, e os horários, além de justificar a motivação da viagem.

Para a formalização do pedido de autorização para viagem, é recomendável que o requerente apresente documentos comprobatórios, tais como passagens, solicitação formal do empregador, entre outros documentos pertinentes.

Em geral, pedidos de viagem com motivação

profissional ou de caráter médico têm uma maior probabilidade de serem deferidos pelo juiz. O mesmo ocorre frequentemente para viagens motivadas pelo falecimento de parentes próximos ou entes queridos. No entanto, deslocamentos destinados exclusivamente a fins recreativos, como férias ou passeios, têm menor probabilidade de serem aceitos.

Além disso, são consideradas as características particulares do sentenciado, incluindo a natureza do crime que motivou a condenação, o destino da viagem e se o sentenciado tem relação com

circunstâncias ilícitas.

Já sabia dessa informação? Ficou alguma dúvida? Caso tenha alguma dúvida sobre esse conteúdo, fale conosco:

Email: jussara.freitas39@gmail.com ou pelo whatsapp: **(031) 983197490**. Instagram [@drajussarafreitas](https://www.instagram.com/drajussarafreitas).

LIÇÕES DAS OLIMPIADAS

Psicanalista atuante em BH e Mariana; Professor da PUC-Minas e da FUPAC-Mariana; Escritor; Membro da Academia Marianense de Letras; Comentarista semanal da Rádio Itatiaia/BH e Colunista da TV Horizonte; Pós-Doutorado pela Université de Fribourg, na Suíça.



Os Jogos Olímpicos sempre trazem características peculiares a cada edição. Não apenas elementos que são marcas daquela época, mas também comportamentos vivenciados singularmente pelos atletas. O esporte pode trazer grandes lições.

Cada vez mais fica claro que, não só no esporte, mas em toda performance, a constância, o foco e a vontade são elementos que não são aprendidos tecnicamente, mas psicologicamente. Corpo e mente precisam estar em sintonia e, com maior frequência, a mente impulsiona ou limita o corpo. Atletas brasileiros (e de diversos países) acabam, com frequência, devido a diversos aspectos, perdendo o foco em muitas situações, seja por um certo espírito de inferioridade (o que o dramaturgo Nelson Rodrigues chamava de "complexo de vira-lata"), seja pela ansiedade e falta de foco. Muitos atletas são afetados pelas redes sociais, por comentários e, até mesmo, após uma exposição mais intensa nas mídias, passam a privilegiar uma

vida mais voltada para a publicidade do que para sua carreira esportiva. Esporte é foco, dedicação e sempre vontade de vencer. É evidente que toda competição possibilita vitórias e derrotas, mas a mentalidade deve ser voltada para o êxito; assim era o espírito defendido nos tempos primordiais dos Jogos Olímpicos, antes da era moderna, na Grécia Antiga. O ideal era que o ser humano poderia se superar para se aproximar dos deuses. Entender que temos vulnerabilidades, é claro, é fundamental, mas também encontrar caminhos de superação o é!

Cada vez mais, em um mundo hiperconectado, precisamos cuidar da mente. É muito fácil hoje em dia perder o foco; estamos constantemente pensando em tudo e, ao mesmo tempo, em nada. No transtorno de ansiedade, por exemplo, a pessoa tem a sensação de ter feito muitas coisas, todas rapidamente, mas, ao mesmo tempo, de não ter feito nada de forma completa.

O Brasil investe, sim, em esporte, mas talvez

devesse entender algumas atualizações necessárias (e isso vale para a ciência, a educação, a economia etc.). Temos vários centros de referência, como na ginástica olímpica, no vôlei e na canoagem. No entanto, precisamos ter humildade, em alguns momentos, para entender que não somos os melhores e que precisamos aprender com quem é referência no mundo. Entender que temos limites momentâneos e buscar aprendizado sempre é um ato de sabedoria. Limites de pensamento sempre aprisionam e impedem o desenvolvimento. É preciso entender que o mundo não é nosso bairro, nossa cidade, nosso estado, nosso país ou nosso continente. Foi justamente esse um dos segredos do sucesso na ginástica olímpica feminina: se abrir ao mundo, trazendo, por exemplo, técnicos estrangeiros de países que possuam mais tradição no esporte.

A grande mídia também contribui para consolidar fracassos, criando "mitos" sem razão, escolhendo quem será herói e quem será

esquecido, imputando ideias alienantes e sem fundamento.

Enfim, o esporte pode ser um exemplo, pode inspirar, pode mudar vidas! A lição do esporte para a vida é: o primeiro e último passo é cuidar da mente! Eis a chave do destino.

Buscar o melhor, ter foco, ter sentido na vida... Eis desafios dos nossos tempos!

Os bons exemplos do Brasil (dentro outros) vieram de pessoas que aprenderam a viver em adversidade, mulheres que sofreram exclusão, preconceito, como Rebeca Andrade, Bia Souza... Assim como, a meu ver, da resiliência do medalhista de prata na marcha atlética, Caio Bonfim, que, aos 33 anos, em sua quinta olimpíada, superando preconceitos na infância por praticar o esporte em questão, deu uma lição de resiliência e superação. Insistência, foco, vontade!



Jornal Panfletu's LTDA



Expediente

- Entre em contato com o Jornal Panfletu's
- Cassiano Aguilar – Jornalista Responsável 20483/MG – (31) 98880-3046
 - Leticia Aguilar – Designer e Diretora Administrativa (31) 98632-8731
 - Ângelo Serafim – Diretor Fundador / Comercial (31) 98578-4257

- Av Manoel Leandro Corrêa - 347 B - Centro - Mariana - MG
- CNPJ:21.544.370/0001-60 - Fundado em 01/08/2001
- Contabilidade: CONTAD CONTABILIDADE

"O jornal Panfletu's isenta-se de matérias devidamente assinadas"

Impressão:



IPTU E CONTAS: Renova constrói casas milionárias para atingidos, que temem IPTU e contas

Maioria dos moradores da região é de baixa renda; parte reclama de descaracterização dos bairros.

Antes áreas rurais, os distritos de Bento Rodrigues e Paracatu de Baixo, destruídos pelo rompimento da barragem de Mariana, hoje se parecem com condomínios fechados, como aqueles localizados nas regiões metropolitanas das grandes capitais brasileiras.

A Renova, fundação criada por Samarco, Vale e BHP para reparar os danos da tragédia de 2015, anunciou no mês passado ter finalizado 85% das obras nos locais. Grande parte dos moradores, porém, não está satisfeita.

Na segunda-feira (05/08), os moradores de Paracatu —como agora é chamado o antigo Paracatu de Baixo— se reuniram com funcionários da Renova para reivindicar maior celeridade da fundação na reparação de defeitos nas casas entregues. Eles também querem que a fundação se comprometa a prolongar o período em que custeará suas despesas.

O encontro foi marcado após alguns moradores impedirem na semana passada o acesso ao distrito de caminhões e ônibus carregando materiais de construção e trabalhadores terceirizados da fundação.

Esses moradores estão preocupados sobre como serão seus futuros daqui a cinco anos, quando acabará o vínculo entre a Renova e quem já recebeu a chave de casa. Até lá, a fundação custeará contas de água e energia, mas o receio é que depois desse período os alocados não consigam assumir as despesas.

Isso porque, antes da tragédia, muitos, de baixa renda, não pagavam parte dessas contas, recorrendo aos chamados "gatos".

Entre a tragédia e a entrega das chaves das casas nos novos distritos, os moradores foram alocados em residências no centro de Mariana, também custeadas pela fundação.

O Panfleto's esteve nos dois distritos no mês passado e constatou a diferença entre eles e os que foram destruídos pela lama em 2015. A começar pela localização, que não é a mesma dos antigos —no caso de Bento Rodrigues, a distância é de 12 quilômetros; já no de Paracatu, de 3 quilômetros.

Além das casas, os novos distritos criados pela Renova contam com igrejas, escolas (com telas interativas), ginásios poliesportivos, postos de saúde, linhas de distribuição de energia e estações de tratamento de água e esgoto. Realidade bem distinta, inclusive, do restante da cidade, que não tem tratamento de esgoto.

As casas, de fato, se parecem muito com aquelas de condomínios fechados para moradores de classe média alta. A escolha, segundo a Renova, foi dos próprios moradores, que puderam escolher, dentro de um catálogo de opções, a arquitetura e os detalhes, como piso e paredes, de suas residências. "A obra só teve início após a aprovação final do desenho pelos futuros moradores, que acompanharam todas as etapas", diz a fundação em nota.

Não há galinhas, gados, porcos e nem cavalos, como era comum se ver nos distritos antigos, principalmente em Paracatu de Baixo. O projeto das casas não possibilita a criação desses animais. O que se vê na região são ruas bem asfaltadas, casas bem pintadas e futuros espaços públicos bem planejados.

Mas a essência dos distritos antigos não existe mais, e os moradores sentem isso.

"Antes, por ser zona rural, as pessoas trabalhavam em suas casas ou na dos vizinhos. Hoje, não é área rural mais; não se pode ter galinha, porco nem nada", diz Romeu Geraldo de Oliveira, 49, morador de Paracatu de Baixo. "A Renova precisa criar um modo de sobrevivência da comunidade; alguma coisa que gere uma renda. Hoje, todo mundo aqui só sobrevive com o cartão emergencial que a Renova paga, então precisamos de emprego aqui dentro", acrescenta.

Como as novas áreas são mais desenvolvidas do que a dos antigos Bento Rodrigues e Paracatu de Baixo, os moradores também precisarão pagar IPTU (Imposto sobre a Predial e Territorial Urbano). Antes, parte de quem vivia no primeiro e todos do segundo pagavam apenas o ITR (Imposto sobre a Propriedade Territorial Rural), taxa que varia conforme o tamanho da propriedade, mas que costuma ser bem menor que o IPTU.

Hoje, a Renova paga o IPTU à Prefeitura de Mariana como se os distritos fossem zonas de expansão urbana, onde o metro quadrado construído vale R\$ 215 nas contas do município. O valor final, porém, depende de outros fatores como a qualidade do imóvel e do terreno.

De acordo com uma fonte que acompanha o assunto de dentro da prefeitura, os moradores dos novos distritos serão enquadrados na mesma categoria de demais bairros localizados em zonas de expansão urbana. Além disso, como as casas são mais estruturadas, é provável que eles tenham que pagar um valor adicional por isso —a não ser que, ao longo destes cinco anos, seja criada uma lei que defina condições específicas para quem mora em Bento Rodrigues e Paracatu de Baixo.

Desde 2021, Mariana teve quatro prefeitos, o que, na visão de técnicos da prefeitura, impediu

discussões sobre o tema.

"A gente sabe que daqui a um tempo o pessoal vai voltar para o antigo Paracatu De Baixo, porque tudo que fizeram aqui é superdimensionado. É tudo muito fora da realidade que a gente vivia, então no final das contas o pessoal vai vender essas casas porque não terá como manter isso aqui", diz Romeu. Ele foi um dos moradores que lideraram o protesto da semana passada.

Hoje, já há lotes sendo vendidos nos novos distritos. Segundo a Renova, assim que as chaves dos imóveis são entregues para os moradores, eles podem colocá-los à venda.

Uma casa de três quartos e dois banheiros em Bento Rodrigues, por exemplo, está sendo anunciada por R\$ 2,8 milhões por uma corretora de imóveis da cidade. "Oportunidade de morar no Novo Bento em casa toda em porcelanato e granito de primeira qualidade e rebaxamento de gesso com luzes embutidas no teto", diz o anúncio. Segundo corretores da região, as casas hoje à venda no distrito são oferecidas por no mínimo R\$ 1,5 milhão.

"Tem muita gente de fora de Mariana procurando casa aqui, é como se fosse um ponto turístico; as pessoas não entendem que aqui era para ser um local humilde", afirma Eliana Santos, 41, moradora de Bento Rodrigues e ex-operadora de máquinas na Samarco.

De acordo com a Renova, 144 casas em Bento Rodrigues e 62 em Paracatu já foram entregues aos moradores. Além disso, 207 imóveis (incluindo públicos) em Bento Rodrigues e 84 em Paracatu já estão finalizados —a conta inclui aquelas residências que precisam de reparos, como os solicitados pelos moradores.

Eliana reclama do preço das mercadorias no novo distrito. Como os produtos vendidos na região vêm do centro de Mariana, eles tendem a ser mais caros do que os do restante da cidade —situação que já acontecia antes da tragédia. Agora, porém, a percepção é de que o desenvolvimento do distrito aumentou essa diferença, principalmente nas mercadorias não essenciais. Uma casquinha de sorvete com duas bolas custa R\$ 12; esse também é o preço de uma lata de cerveja no bar.

"As pessoas de fora nos veem com o olhar de quem tem dinheiro, mas eles não sabem o que a gente passa para estar aqui. Nem tudo o que você vê é realidade", diz Eliana.



Para você Associado Sindicato Metabase Mariana, saiba que, com a apresentação da carteirinha, você obterá descontos nas lojas parceiras do Sindicato. Toda semana postaremos mais parceiros.



Não fique só, fique sócio.

DEPRESSÃO: Quatro sinais de alerta de depressão em idosos

A depressão é uma condição de saúde mental que pode afetar pessoas com qualquer idade, mas em idosos muitas vezes pode passar despercebida.

Números do IBGE indicam que idosos compõem o grupo mais afetado pela doença ela atinge cerca de 13% da população entre os 60 e 64 anos no País. E isso tem relação também com questões socioemocional, como a aposentadoria, perdas na capacidade física e um eventual sentimento de "inutilidade" e inadequação. Para Renata Lima, psicóloga e franqueada da Padrão Enfermagem, rede de agenciamento de profissionais na área da saúde, identificar os sinais de depressão em idosos é essencial para proporcionar o cuidado necessário e qualidade de vida. "A depressão traz vários sentimentos relacionados a tristeza, irritabilidade, desânimo e baixa autoestima. É muito comum que doenças crônicas, incapacitantes e degenerativas ocasionam o seu desenvolvimento", ressalta.

A profissional explica que é possível identificar alguns sinais que podem ser característicos da depressão, e a pessoa que passa maior parte do tempo com esse idoso deve estar atento. "Cuidar do idoso vai muito além de prover suas necessidades básicas de saúde, higiene e alimentação. O bom cuidador é aquele que tem atenção às particularidades de quem ele cuida", explica. A psicóloga listou quatro sinais que valem de



alerta para saber se o idoso está desenvolvendo a depressão. São eles:

Mudança no apetite e no peso: Perda ou ganho significativo de peso pode estar relacionado à

depressão. Aquela pessoa que de repente perde o interesse pelo alimento ou passa a ter uma compulsão alimentar, pode estar demonstrando um sinal de alerta.

Distúrbios do sono: A insônia ou o sono excessivo são comuns em idosos deprimidos.

Perda de interesse em atividades: Não ter mais interesse em atividades que antes eram prazerosas, pode ser um sinal da doença.

Sentimentos de inutilidade ou culpa excessiva: Com a depressão, os idosos frequentemente se sentem inúteis e culpados por coisas que normalmente não causam esse sentimento.

Ademais, existem fatores que são contribuintes para essa situação, como o isolamento social, problemas de saúde, mudanças de vida, entre outros. Mas, é importante intervir buscando as atividades que fazem sentido para e oferecendo meios de mantê-lo estimulado, entretido e participante. "Cuidar da saúde mental dos idosos é fundamental para garantir que possam desfrutar de uma vida satisfatória. Por isso, é de extrema importância buscar ajuda profissional e ter uma rede de suporte social, como a presença de cuidadores para além de cuidar, se tornar um elo entre o idoso e sua família", finaliza.

Está com dúvidas onde investir?

Venha conhecer o Loteamento Novo Horizonte
LUGAR DE GENTE FELIZ!



Entre contato pelo Telefone ou WhatsApp
31.99749.2323 / 31.3558.1211

INFORMAÇÕES POR EMAIL
LOTEAMENTONOVOHORIZONTE@GMAIL.COM



ACIAMM CDL Mariana

RUN



DIA: 01/09/2024

4,5 KM de pura alegria pelas ruas da Primaz das Gerais

Realização: **ACIAMM** Associação Comercial Industrial e Agropecuária de Mariana **CDL Mariana**

DIA: 01/09/2024

PERCURSO:

4,5 KM

Largada: Rua Direita : 09 horas (horário de Brasília)

Chegada: Rua Direita

INSCRIÇÕES:

<http://www.cronochip.com.br>



1º Lote 30/07/2024 à 15/08/2024

Público GERAL: 1º Lote R\$ 60,00

Idosos: R\$ 55,00 -(cidadão com idade igual ou superior a 60 anos)

Associados da ACIAM/CDL Mariana: R\$ 55,00

Associados da AMC: R\$ 55,00 / Atletas da SAA: R\$ 55,00

2º Lote 16/08/2024 à 30/08/2024

Público GERAL: 1º Lote R\$ 70,00

Idosos: R\$ 65,00 (cidadão com idade igual ou superior a 60 anos)

Associados da ACIAM/CDL Mariana: R\$ 65,00

Associados da AMC: R\$ 65,00 / Atletas da SAA: R\$ 65,00

PREMIAÇÃO:

Troféu para os 5 primeiros colocados Geral Masculino e Feminino

Medalhas para os 5 primeiros colocados de cada categoria.

Faixa etária de 5 em 5 anos.

KIT ATLETA

Camisa, sacobag, viseira, squeeze, toalha e numeral de peito.

Atletas que completarem a prova, medalha de participação



Patrocínio:

INFORMAÇÕES: 31 3 5571042 ou 31 9 8801 2790



MINAS CRIA BOLETIM ESCOLAR DIGITAL e moderniza acompanhamento das notas na rede estadual

Cerca de 300 mil alunos de Minas e responsáveis vão acessar frequência e notas pelo celular; expectativa é a de que, no ano que vem, todas as escolas tenham acesso.



O Governo de Minas, por meio das Secretarias de Estado de Educação (SEE/MG) e de Planejamento e Gestão (Seplag/MG), lançou, na terça-feira (13/08), em Belo Horizonte, o Boletim Escolar Digital para a rede estadual de ensino.

Inicialmente, cerca de 500 escolas em 39 municípios da Região Metropolitana de Belo Horizonte (RMBH) terão acesso à funcionalidade, disponível no aplicativo MG App ou no portal cidadão.mg.gov.br.

O sistema permitirá que estudantes e responsáveis consultem notas e frequências bimestrais de forma ágil e prática.

"Hoje, nós estamos dando um passo muito importante na educação. Com o Boletim Escolar Digital, os pais terão acesso às notas dos filhos, que serão atualizadas bimestralmente e poderão acompanhar o desempenho dos estudantes", disse o governador.

"O recurso cria mais proximidade, um acompanhamento melhor, e tudo isso será disponibilizado em uma plataforma que milhões de mineiros já usam, que é o MG App", ressaltou Romeu Zema.

O secretário Igor de Alvarenga reforçou

que o Boletim Escolar Digital vai trazer mais comodidade aos pais e responsáveis pelos estudantes da rede pública estadual.

"O responsável pelo aluno vai poder acompanhar a rotina, a frequência, as notas. Tudo isso é fundamental para que consigamos nos envolver ainda mais e melhorar a qualidade do ensino. Vale destacar que não tem como fazer educação sem parceria com a comunidade escolar e os pais. Esse lançamento é fruto desse diálogo", disse.

A secretária de Estado de Planejamento e Gestão, Camila Neves, também presente no lançamento, reiterou o compromisso do Governo de Minas em melhorar e facilitar a vida do cidadão por meio de acessos fáceis aos serviços que o Estado oferece.

"É muito importante trabalhar cada vez mais na ampliação de serviços públicos ao alcance da mão do cidadão. Esse é nosso foco: que consigamos, via MG App e Portal Cidadão, fazer com que todo mundo se aproxime dos serviços. O Boletim Escolar Digital vai nessa linha. Os pais estarão juntos e atentos ao desenvolvimento dos filhos na escola", enfatizou.

O acompanhamento escolar ficará disponível para instituições pertencentes às Superintendências

Regionais de Ensino Metropolitanas A, B e C, contemplando aproximadamente 300 mil estudantes.

As 39 cidades são: Barão de Cocais; Belo Horizonte; Belo Vale; Betim; Bom Jesus Do Amparo; Bonfim; Brumadinho; Caeté; Catas Altas; Confins; Contagem; Crucilândia; Esmeraldas; Ibirité; Igarapé; Jaboticatubas; Juatuba; Lagoa Santa; Mário Campos; Mateus Leme; Moeda; Morro Do Pilar; Nova Lima; Nova União; Pedro Leopoldo; Piedade dos Gerais; Raposos; Ribeirão Das Neves; Rio Acima; Rio Manso; Sabará; Santa Bárbara; Santa Luzia; Santana do Riacho; São Joaquim de Bicas; São José da Lapa; Sarzedo; Taquaraçu de Minas; e Vespasiano.

O objetivo, neste momento, é coletar considerações dos usuários e realizar ajustes necessários para garantir que, no início do ano letivo de 2025, a funcionalidade esteja disponível nas mais de 3,4 mil escolas da rede estadual de Minas Gerais.

Projeto

O desenvolvimento do Boletim Escolar Digital

foi iniciado pelo Laboratório de Inovação em Governo (LAB.mg), partindo do objetivo de melhorar o acompanhamento escolar dos alunos.

As reuniões de pais realizadas pelas escolas foram consideradas como a principal forma de acompanhamento da trajetória escolar do estudante, sendo o Boletim Escolar instrumento relevante de apoio neste processo.

Após análises e verificações de usabilidade e escuta com responsáveis, uma versão de testes foi implementada em cinco escolas: Escola Estadual João Belo de Oliveira (Carangola), E.E. Raul Soares (Ubá), E.E. Frei Egídio (Uberlândia), E.E. Alfredo Sá (Teófilo Otoni) e E.E. Técnico Industrial Professor Fontes (Belo Horizonte).

A Companhia de Tecnologia da Informação do Estado de Minas Gerais (Prodemge), responsável pelo desenvolvimento do MG App e do Sistema Mineiro de Administração Escolar (Simade), também realizou a integração desses sistemas ao Boletim Escolar Digital.

Essa integração garante a unificação e a eficiência no gerenciamento das informações, facilitando o acesso e a atualização dos dados escolares para estudantes e responsáveis. A iniciativa foi financiada pelo Banco Nacional de Desenvolvimento Econômico e Social (BNDES) com a intermediação da Secretaria de Estado de Casa Civil (SCC).

Como acessar

O Boletim Escolar Digital pode ser acessado por meio do aplicativo MG App e do Portal Cidadão.

O acesso requer um login gov.br com CPF e está disponível apenas para o estudante e responsável cadastrados no Sistema Mineiro de Administração Escolar (Simade).

Caso haja inconsistências nas informações, os responsáveis deverão entrar em contato com a escola para correções.

Sobre o MG App

O MG App, que conta com mais de 4,9 milhões de usuários, integra mais de cem serviços públicos oferecidos pelo Governo de Minas.

Disponível gratuitamente para download nas lojas App Store e Google Play, o aplicativo oferece um amplo conjunto de funcionalidades, incluindo emissão de certidões, serviços de saúde, consulta de veículos e muito mais, tornando-se uma ferramenta essencial para a gestão de serviços públicos.



COMÉRCIO DE METAIS GS

COMPRA E VENDA DE SUCATA, MATERIAIS (FERROSOS E NÃO FERROSOS), LATINHA, METAL, BATERIA, ALUMÍNIO EM GERAL E SUCATA DE FERRO

Telefones:
 (31) 98251-6976 / (31) 98742-0598
 (31) 98893-2948



Outlet das Tintas

Economize!
 Não pinte sua casa sem antes fazer um orçamento aqui.
COBRIMOS QUALQUER PREÇO DE MINAS

(31) 3560-3200



Maranata Cabelos

TELAS PRONTAS • PERUCA • ESSOR DE CAVALO • BÓIA • CEREJOLA • ACESSÓRIOS PARA MECAS • VÉRTICE DE JUMBOS • ATACADO A PARTIR DE R\$ 20 • ETC

31 9 8449-1207
 maranatacabelos2

R. Bom Jesus, 91 - Mariana - MG
 Praça Cesário Alvim, 23 - Barra Onix Preto



AUTO POSTO SUCESSO

ESTAMOS ABERTOS 24H

AVENIDA MANUEL LEONARDO CORRÊA, 400,
 BARRIO PRETO, MARIANA - MG
 (31) 3557-1344



NO RECANTO DO FAZENDEIRO VOCÊ ENCONTRA O MELHOR!

- MODA COUNTRY
- BONÉS
- CHAPÉUS
- BOTINAS
- CANIVETES
- CINTOS
- FIVELAS
- E MUITO MAIS!!!

3557-2457
 @RECANTODOFAZENDEIRO



A RELEVÂNCIA DO TRABALHO VOLUNTÁRIO E DOAÇÕES NO INVERNO.

Fernando Vilela, instrutor do SENAI/FIEMG, técnico em Automação Industrial, Gestor da Qualidade, Consultor de processos, Palestrante e Analista na Empresa DF Soluções Empresariais.

O inverno, com suas baixas temperaturas e noites longas, traz desafios especialmente duros para aqueles que vivem em situação de rua e para as famílias carentes. Enquanto muitos de nós buscamos o conforto de nossos lares aquecidos, é crucial lembrarmos daqueles que não têm esse privilégio.

O trabalho voluntário deveria receber uma relevância ainda maior nessa época do ano em nossa cidade. A solidariedade e o esforço

coletivo para ajudar quem precisa são capazes de fazer uma diferença real na vida de pessoas vulneráveis. Seja por meio da doação de agasalhos, alimentos ou até mesmo de um simples gesto de carinho, cada ação conta.

Quando nos unimos para ajudar, criamos uma rede de apoio que fortalece toda a comunidade. As campanhas de arrecadação de roupas e alimentos, tão comuns durante o inverno, são um exemplo claro de como podemos nos

mobilizar para minimizar o sofrimento alheio. Além disso, esses gestos de solidariedade não apenas aquecem os corpos, mas também os corações, levando esperança a quem muitas vezes se sente esquecido.

Porém, é importante também refletirmos sobre a necessidade de políticas públicas mais eficazes, que garantam condições dignas a todos, independentemente da estação do ano. O voluntariado é essencial, mas ele deve ser visto

como um complemento às ações do Estado, e não como uma substituição.

Convido você, leitor, a se engajar nessa causa. Procure organizações locais, participe de campanhas, ou até mesmo organize uma ação entre amigos e familiares. A ajuda que você oferece pode ser a diferença entre uma noite segura e uma noite ao relento. O inverno é rigoroso, mas juntos podemos aquecer o coração de quem mais precisa.

MEIO AMBIENTE: Despoluir rios urbanos não depende só de investimento, diz professor

Professor defende medidas educativas.

Embora a qualidade das águas do rio Sena tenha melhorado, Paris ainda tem um trabalho de despoluição pela frente para que a população possa tomar banho e mesmo consumir a água do rio. "Há muito trabalho a ser feito para que a gente atinja níveis plenamente seguros e saudáveis desse rio", avaliou o educador ambiental na organização não governamental (ONG) SOS Mata Atlântica, o professor de biologia e ecologia César Pegoraro.

Entrevistado pela jornalista Mara Régia, no último domingo (11/08), Pegoraro, que acabava de chegar da França, contou que, apesar de o rio não estar completamente despoluído, ele se surpreendeu com a limpeza do Sena.

"O que eu vi lá, o que eu percebi, é um rio absurdamente limpo. E diria mais, convidativo. Ele tem peixes, tem uma diversidade, uma quantidade de peixes bastante grande. Você tem pessoas, cidadãos, cidadãs remando no rio. Um

rio urbano com pessoas de caiaque, pessoas de barco com as suas voadeiras subindo e descendo o rio entre barcos de carga, entre barcos de turismo", disse.

A França investiu cerca de 1,4 bilhão de Euros (cerca de R\$ 8,3 bilhões) em uma nova estrutura de águas residuais para reduzir a quantidade de esgoto que flui para o rio. Mesmo assim, treinos foram cancelados e atletas olímpicos passaram mal por conta da poluição do rio.

Pegoraro explica que, mesmo com o investimento, por estar em uma grande cidade, o rio está sujeito à chamada poluição difusa. "Essa poluição é aquela poluiçãozinha que a gente não dá muita atenção para ela, mas ela é muito perigosa para a qualidade dos rios. Porque é aquele lixinho que acabou caindo na rua, às vezes sem querer, não intencionalmente, a fuligem dos carros, o óleo dos veículos que caem, a própria fuligem atmosférica que vai se

depositando nas ruas e, quando chove, tudo isso vai parar no rio", observou.

Por isso, segundo ele, rios urbanos "difícilmente vão ter uma qualidade incrível, uma qualidade como se ele fosse um rio preservado num ambiente natural". No entanto, comparado a rios urbanos brasileiros, como o rio Tietê, em São Paulo, o Sena está em melhor condição para que seja apropriado pela população.

O professor diz ainda que o Brasil pode aprender com a iniciativa. Claro que é preciso

muito investimento, mas também a valorização de medidas de saneamento básico e de medidas educativas.

"O saneamento básico tem que ser um projeto cidadão. Nós, enquanto eleitores, eleitoras, enquanto contribuintes, a gente tem que exigir essa dignidade que é ter saneamento básico em todas as moradias, em todas as cidades", defende. E acrescenta, que o investimento deve se somar à educação: "porque não vai adiantar a gente investir dinheiro e tempo se a gente não mudar a consciência das pessoas".

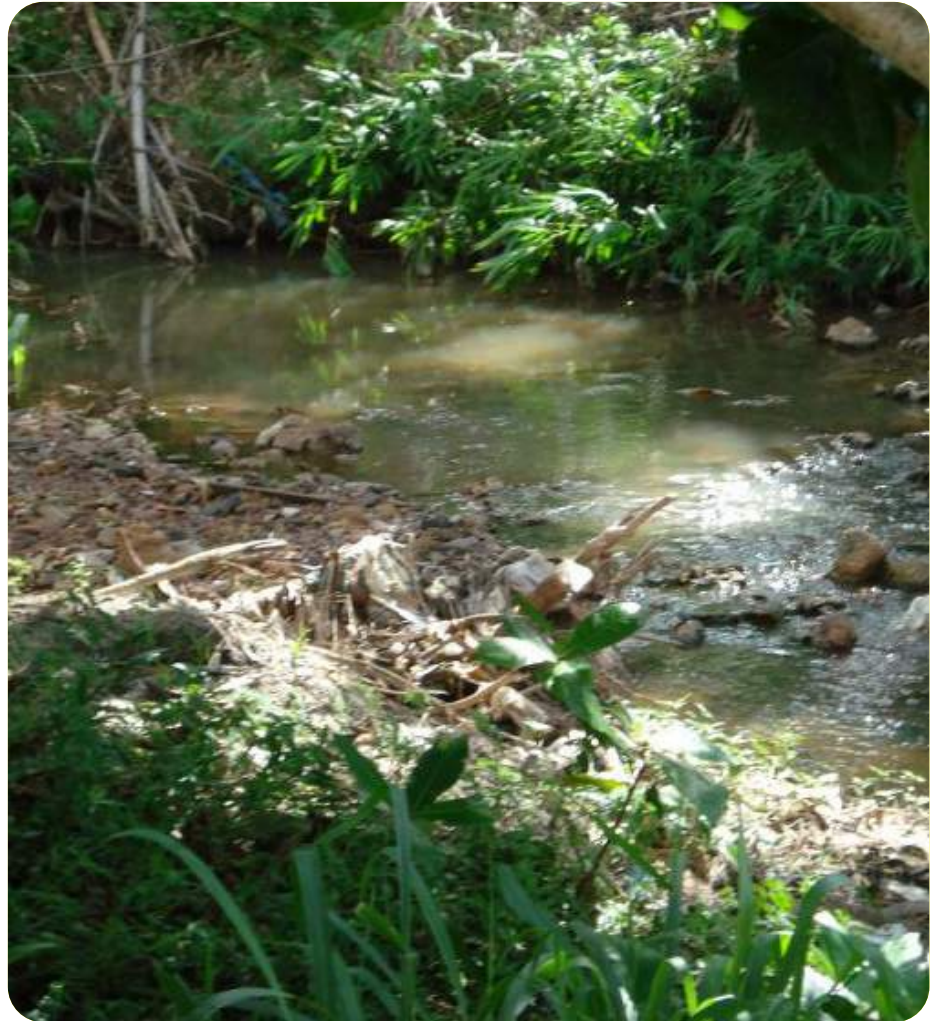

#VEMPROTIME

TEMOS VAGAS!

UNIDADE MARIANA

- Manobrista
- Motorista
- Auxiliar de Viagens

OFERECEMOS:

Salário mais benefícios:

- Plano de saúde,
- Plano odontológico,
- Vale-alimentação.

PARA SE CANDIDATAR A UMA DAS VAGAS, INSCREVA-SE ATRAVÉS DO NOSSO SITE NO LINK: WWW.TRANSCOTTA.COM/TRABALHECONOSCO OU COMPAREÇA A UNIDADE DA TRANSCOTTA EM MARIANA PORTANDO OS SEGUINTE DOCUMENTOS: CURRÍCULO, FOTO 3X4, XEROX CPF, IDENTIDADE OU CNH E COMPROVANTE DE ENDEREÇO.

transcotta

O SOU MAIS MARIANA JÁ ESTÁ NO AR, ACESSE: SOUMAISMARIANA.COM.BR

ADMARCA CDE ** ** MASTERCARD adop

TROFÉU EMPRESARIAL & PROFISSIONAIS DO ANO

“ 30 ANOS DO GRUPO BETONITA CONCRETO ”

2024



Nada mal!
Curtir o Terra Samba
Não é nada mal
Que legal!
Só entrar no clima
E liberar geral
Nada mal!
Curtir o Terra Samba
Não é nada mal
Que legal!
Só entrar no clima
E liberar geral



Patrocinadores



Apoiadores



Realização



Apoio cultural



CONTRA O ABANDONO ESCOLAR, ação do Governo de Minas promove busca ativa de estudantes no estado

Dia D Busca Ativa Escolar marca o início do agosto das Juventudes 2024 nas instituições da rede estadual.



Na última segunda-feira (12/08), foi um dia especial para a educação em Minas Gerais. As escolas da rede estadual celebram o Dia D Busca Ativa Escolar, uma ação do Governo de Minas, por meio da Secretaria de Estado de Educação de Minas Gerais (SEE/MG), que marca o início do Agosto das Juventudes 2024.

O evento não só reforça a importância da presença escolar, mas também representa um momento significativo na luta contra a infrequência e o abandono.

O Dia D Busca Ativa Escolar é uma novidade na programação da SEE/MG, criado para enfrentar de forma eficaz os desafios relacionados à evasão escolar.

Com o tema "Lugar de Estudante é na Escola", esta ação especial tem como objetivo mobilizar a

comunidade escolar e a sociedade em geral para a causa da educação, destacando a importância de manter os estudantes engajados e presentes nas salas de aula.

O secretário de Estado de Educação, Igor de Alvarenga, ressaltou a relevância dessa ação e da participação de toda a comunidade escolar.

"Neste dia, todas as nossas escolas estaduais estão desenvolvendo ações para que esses estudantes voltem para a escola, porque lugar de criança é dentro da escola", ressaltou o secretário.

"É isso que queremos, que todos nossos alunos possam frequentar e ter o seu direito à aprendizagem e permanência nas escolas, para que possamos ter uma educação com ainda mais qualidade", afirmou Igor de Alvarenga.

Atividades escolares

Para realçar a importância da frequência estudantil, o Dia D Busca Ativa Escolar contará com uma série de atividades diversificadas e dinâmicas.

Entre as iniciativas programadas estão mutirões de busca ativa, passeios ciclísticos, passeatas, caminhadas, gincanas, mostras escolares, e outras ações que buscam incentivar a presença dos estudantes nas escolas e reforçar o papel essencial da educação na formação pessoal e social.

"O que queremos com isso aqui no estado? Trazer toda a nossa criançada para dentro das escolas. Aqueles que pararam de estudar, queremos que voltem a estudar. E aqueles que estão na escola, que continuem na escola. É o momento de mostrarmos que em Minas o lugar da criança e dos jovens é na escola", destaca o secretário de Estado de Governo, Gustavo Valadares.

A Escola Estadual Professor Clóvis Salgado, em Cataguases, na Zona da Mata, iniciou suas atividades para o Dia D Busca Ativa Escolar na última sexta-feira (09/08).

Foram impressos cartazes informativos sobre a ação do Dia D, e os estudantes do 9º ano, acompanhados por professores e pela gestão escolar, distribuíram o material pelos bairros atendidos pela escola como um convite para que todos comparecessem à instituição de ensino.

Hoje, os estudantes realizaram serenatas nas casas dos colegas identificados como público-alvo do Dia D Busca Ativa, levando café da manhã e um convite pessoal para que retornem às aulas. Essa abordagem reforça, de maneira acolhedora e motivadora, a importância da presença escolar.

Nesta edição do Agosto das Juventudes, destaca-se a participação ativa dos Conselhos de Representantes de Turma, compostos pelos próprios estudantes.

Esses conselhos desempenham um papel importante na implementação das atividades do Agosto das Juventudes, colaborando no planejamento e desenvolvimento das ações junto aos professores e à gestão escolar.

Protagonismo juvenil

Os estudantes, como protagonistas das atividades, são fundamentais na organização do Agosto das Juventudes que, além do Dia D Busca Ativa Escolar, contará com uma programação repleta de eventos que envolvem toda a comunidade educativa ao longo do mês.

Os alunos têm a oportunidade de assumir papéis de liderança e responsabilidade em diversos eventos e projetos, destacando-se como agentes ativos na promoção da educação e da cultura.

Entre as atividades previstas estão palestras com especialistas, debates sobre temas sociais relevantes, oficinas que desenvolvem habilidades de argumentação e propostas de ação, e campanhas de sensibilização que destacam a importância do engajamento social.

Peças de teatro, produções audiovisuais e concursos culturais também farão parte das ações, promovendo um ambiente de reflexão e expressão artística entre os estudantes.

Agosto das Juventudes

O Agosto das Juventudes, instituído pela SEE/MG desde 2021 e alinhado à Lei nº 22.413/2016, é uma celebração que homenageia o Dia do Estudante e a Semana Estadual das Juventudes.

Em 2024, a SEE/MG concentra as atividades no protagonismo juvenil e na participação social, destacando a capacidade dos jovens em moldar uma sociedade mais justa e democrática.

A secretaria também conta com parcerias e projetos vinculados que apoiarão as atividades deste mês. O Programa de Iniciação Científica na Educação Básica (Iceb) e o Conselho de Representante de turma são exemplos de iniciativas que contribuem para a formação cidadã e o desenvolvimento de competências entre os jovens.

Esses programas complementam as ações do Agosto das Juventudes, oferecendo aos estudantes oportunidades de aprofundar seu conhecimento e engajamento em questões sociais e políticas.

Busca Ativa

O Busca Ativa tem o objetivo de alcançar e trazer de volta estudantes infrequentes, evitando o abandono e a evasão escolar.

Para isso, são realizadas ações de identificação dos estudantes faltosos, mobilização dos responsáveis legais, acionamento das redes de assistência, quando cabível, e acolhimento aos alunos que não se sentem pertencentes à comunidade escolar.

Essas estratégias são orientadas pelo Plano de Enfrentamento ao Abandono e à Evasão Escolar, que tem o objetivo de impulsionar as ações da Busca Ativa e trazer de volta os estudantes que estejam com mais de 25% de faltas no diário escolar.

As ações são organizadas para alcançar todos os estágios da infrequência escolar — seja o desinteresse pelos estudos, desmotivação em frequentar a escola, problemas de convivência com a comunidade escolar, problemas pessoais e familiares ou, até mesmo, casos de doença.

"Agora que o aluno foi identificado, a escola vai providenciar o devido acolhimento, com acompanhamento sistemático e aulas de reforço, para que ele possa acompanhar seus colegas, se sentir acolhido e querido, e garantir que sua trajetória escolar seja de sucesso", afirma a subsecretária de Articulação Educacional da SEE/MG, Cláudia Lara.

Desde 2019, as iniciativas de Busca Ativa têm desempenhado um papel importante no retorno dos estudantes. No primeiro ano do programa, cerca de 15 mil estudantes foram reintegrados ao sistema educacional. Em 2020, esse número cresceu significativamente, alcançando mais de 30 mil, impulsionado pela necessidade de suporte durante a pandemia.

Em 2022, a recuperação de estudantes chegou a aproximadamente 55 mil, e em 2023, mais de 65 mil alunos em situação de infrequência foram reintegrados às escolas da rede estadual.

AGOSTO AZUL VERMELHO: A importância da prevenção para saúde arterial

O mês de agosto também é marcado pela comemoração do Dia do Cirurgião Vascular (15/08), e o do Dia Nacional da Consciência Vascular - Dia V (17/08).

A campanha Agosto Azul Vermelho, criada pela Sociedade Brasileira de Angiologia e de Cirurgia Vascular (SBACV) para conscientizar a população sobre a importância da prevenção, do diagnóstico e do tratamento de doenças venosas, linfáticas e arteriais. As cores foram escolhidas por representarem as veias (azul) e artérias (vermelho). Diversos prédios, monumentos e pontos turísticos serão iluminados com as cores da campanha para reforçar a importância do tema. O mês de agosto também é marcado pela comemoração do Dia do Cirurgião Vascular (15/08), e o do Dia Nacional da Consciência Vascular - Dia V (17/08).

A iniciativa chama a atenção para os principais problemas que podem acometer o sistema vascular, como varizes, trombose venosa profunda, acidente vascular cerebral, linfedema, doença carotídea, pé diabético, aneurisma de aorta abdominal, embolia pulmonar, entre outros. Para proporcionar ainda mais conhecimento sobre o assunto, a SBACV lançou uma cartilha com detalhes sobre os aneurismas (dilatação anormal de uma artéria).

Medidas de prevenção



Algumas medidas podem contribuir para manutenção da saúde vascular, como a prática de atividades físicas regulares e períodos de sono de qualidade. A alimentação saudável e controle do colesterol também contribuem para evitar doenças, por isso, alimentos gordurosos em excesso devem ser evitados. No dia a dia, deve-se dar preferência a frutas, legumes, verduras e carnes magras. Já o estresse e o fumo são prejudiciais e contribuem para o agravamento da saúde das artérias, podendo ocasionar problemas permanentes.

Tenha especial atenção aos sintomas

O profissional indicado para tratar do sistema vascular é o angiologista ou o cirurgião vascular. Tenha especial atenção em caso de histórico da doença na família, caso seja portador de problemas vasculares, como trombose ou varizes, caso seja portador de diabetes ou câncer e se já teve covid-19. A campanha também chama a atenção para aqueles que nunca fizeram uma consulta ou exame e podem não saber que possuem uma doença vascular. O diagnóstico precoce é essencial para a eficácia do tratamento e o consequente aumento da qualidade de vida.

ESCOLA MUNICIPAL CÔNEGO PAULO DILÁSCIO Participa da Expo Favela com os Empreendedores do Futuro

Este evento promete ser uma grande oportunidade para os jovens empreendedores.

A convite da Mariele Deuduque presidente da CUFA MG a Escola Municipal Cônego Paulo Dilásccio de Mariana marcará presença na Expo Favela Minas 2024, que ocorrerá no dia 13 de setembro no Sebrae em Belo Horizonte. Este evento promete ser uma grande oportunidade para os jovens empreendedores.

No lançamento realizado durante a última semana, tivemos a honra de contar com a presença da Diretora da Escola Natália Barros, a Coordenadora do Tempo Integral Victoria Neves e dois alunos Brayan Marques e Lucas Marques que compartilharam um pouco sobre o que os espera no evento. "Eles falaram sobre a peça de teatro 'SONHO', que será apresentada por eles e mais 20 alunos da escola, em colaboração com os Empreendedores do Futuro".

"Estamos empolgados com essa parceria e ansiosos para ver o talento e a criatividade desses jovens brilharem na Expo Favela".





CONTAD

Assessoria Contábil

CRC 012641/0-7

3557.1609 | 98670.1609



Rua Senador Bawden, 12 - Centro - Mariana/MG

NOVIDADE

Marina Xavier Muniz
Cirurgiã-odontóloga

- Prótese fixa
- Cirurgia oral menor
- Clinica geral
- Pediatria
- Dentística

HODERNA





PRIME BEEF
CARRÉ HORROR

BLACK
MILK BUTTER & SALT

Rua: Santa Cruz 86 - Barro Preto/ Rua: Frei Durão 40 - Centro
Telefone: 31 98318-6720

SABE O CALÇADO QUE VOCÊ PROCURA COM QUALIDADE E O MELHOR PREÇO?

VOCÊ ENCONTRA NA AMELO CALÇADOS QUE AGORA TEM CREDIÁRIO PRÓPRIO!

CREDIÁRIO!
CREDIÁRIO!
CREDIÁRIO!
CREDIÁRIO!

PARCELE SUAS COMPRAS EM ATÉ 5X SEM JUROS

amelo.

COMPRA FELIZ MUITAS vezes!
31 97193-5102

RUA FREI DURÃO, 236
Belo Horizonte - Minas Gerais



COLUNISTA DO PANFLETU'S É DESTAQUE NA FERIA INTERNACIONAL DEL LIBRO DE LA PAZ, BOLÍVIA

Representando o Brasil em mais um evento internacional, com apoio da Embaixada do Brasil na Bolívia, do Ministério da Cultura brasileiro, do Itamaraty, tendo sido contratado pelos seus vários livros, Marcelo Pereira Rodrigues foi uma das atrações no evento que ficou definido como Conversatório "Futebol e Literatura", que contou com a participação do escritor argentino Eduardo Sacheri, com a mediação de Martin Diaz Meave, no último 9 de agosto.

Dentre tantos trabalhos, Eduardo Sacheri é autor do livro "O Segredo dos Seus Olhos", que roteirizado para o cinema levou o Oscar de Melhor Filme. Martin Diaz é um publicitário do clube boliviano The Strongest.

Num debate de altíssimo nível, onde não foi necessário nenhum cartão amarelo, Eduardo e Marcelo discutiram sobre as repercussões de suas carreiras e Marcelo, dispensando o tradutor, emocionou a todos com os seus esclarecimentos sobre bastidores de seus livros futebolísticos: o infantil "Do Pequeno ao Grande Mundo" e a novela "Minhas Mulheres".



Falou sobre o seu trabalho como mental coach no futebol e atendeu pacientemente aos leitores e admiradores ao final.

No dia seguinte, 10 de agosto, Marcelo participou da conferência "A Seleção Brasileira na Bolívia", com os debatedores Jorge Jove (ex-diretor técnico do The Strongest); Jorge Barraza (sumidade do jornalismo latino-americano, argentino, cobriu 11 Copas do Mundo e editou durante muito tempo a revista oficial da Commebol); Armando Aguilar Murguía (diretor do Museu do Futebol Boliviano) com a mediação de Martin Diaz Meave.

Pacientemente, ao final, posou para fotos com admiradores e visitou o estande do Museu do Futebol na Feira. Recebeu de Diana um livro de presente, "Bolívia En La Copa América", de Ivan Aguilar Murguía e uma revista La Razón. De Jorge Barraza, foi presenteado com o livro autografado "Pioneros Una historia de la Copa América".

Tudo da Feria Internacional del Libro de La Paz pode ser consultado no Facebook oficial do evento.

UTILIDADE PÚBLICA - Agendamentos para emissão da Carteira de Identidade seguem com início às 09h em Mariana

De segunda a sexta-feira, são liberadas 40 vagas para agendamento do serviço.

O Centro de Atendimento ao Cidadão (CAC) da Câmara Municipal de Mariana esclarece que o horário de abertura da agenda para marcar a emissão da Carteira de Identidade permanece tendo início às 09h. De segunda a sexta-feira, são liberadas 40 vagas para agendamento do serviço.

É imprescindível que o cidadão fique atento às informações oficiais e específicas do Posto de Identificação selecionado para o seu atendimento, tendo em vista que os horários variam de acordo com cada município. Para agendar, basta acessar o site:

www.cidadao.mg.gov.br ou o aplicativo MG APP Cidadão.

O CAC está localizado na Praça Minas Gerais, nº 89 - Centro de Mariana. Para esclarecimentos e mais informações, o cidadão pode entrar em contato pelo telefone (31) 3557-6210.



4ª FORMAÇÃO DE AUDITORES INTERNOS

VAGAS ABERTAS

Data: 17 e 24/08 **Para mais informações**

Local: Salão Nobre Marianense **(31) 99972-1449**

Inscrição on-line com aulas presenciais **Invista em você!**

VIII ANIVERSÁRIO 50 ANOS

Há mais de 50 anos a nossa família vem se dedicando a cuidar da sua!

Obrigado por fazer parte da nossa História

- Exames de rotina
- Pré-natal
- Sexagem fetal
- Teste de paternidade

- Teste do Pezinho
- Intolerância ao Glúten
- Intolerância à Lactose e muitos outros!

(31) 3557-1562

www.vanderleimechado.com.br

Mariana/MG: Rua Manoel de Cássio, 88 - Centro - Fone: (31) 3557-1562 - CEP: 35100-000
 Vila Mariana, 17 - Vila Mariana - Fone: (31) 3557-1562 - CEP: 35100-000

FisioCare
 Reabilitação e Saúde

Sua fisioterapia de qualidade sem precisar sair de casa

- Atendimento Domiciliar
- Fisioterapia em Idosos
- Fisio Respiratória
- Pós Operatório
- Fisio Neurológica
- Pilates Domiciliar
- Fisio Pediátrica
- Neuropediátrica

(31) 98239 4879

INVASÃO: Mais de 1,5 milhão são afetados por remoções forçadas em vários municípios

Levantamento inédito foi divulgado pela Campanha Despejo Zero.

Um levantamento inédito, produzido pela Campanha Nacional Despejo Zero e divulgado na última quarta-feira (14/08), mostra que mais de 1,5 milhão de brasileiros sofreram com despejos ou remoções forçadas entre outubro de 2022 e julho de 2024. Isso representou aumento de 70%, já que em outubro de 2022, 898.916 pessoas tinham enfrentado essa situação.

O mapeamento reúne casos coletivos de remoção forçada de pessoas e de comunidades inteiras, que foram expulsas de seus locais de moradia. Isso inclui não só os casos judicializados, mas também processos administrativos promovidos pelo poder público.

O aumento verificado no período, explicou Raquel Ludermir, gerente de Incidência Política da organização Habitat para a Humanidade Brasil, pode estar relacionado ao fato de que, durante a pandemia de covid-19, o Supremo Tribunal Federal (STF) determinou a suspensão dos despejos e a reintegração de posse contra famílias vulneráveis. A medida acabou durando até o final de outubro de 2022. “Até esse momento, vários casos ficaram represados por essa determinação do STF. Depois disso, a gente teve a liberação, e os despejos voltaram a ser legais. Então, o que a gente nota é um aumento muito expressivo que reflete a retomada do andamento desses processos judiciais de despejo e ameaça de reintegração de posse, de uma forma geral”, disse ela, em entrevista.

Outro fator que pode ter contribuído para esse aumento, explicou Raquel, é o custo de vida elevado como reflexo da pandemia. “A gente sabe que, durante a pandemia, houve um empobrecimento muito sério das pessoas e o custo de vida aumentou bastante. Então é

possível que muitas pessoas tenham recorrido a ocupações”, lembrou. “Se a família já está morando de forma precária, está morando de favor, às vezes está tendo que comprometer alimentação e segurança alimentar para pagar o aluguel no final do mês, aí ela pode recorrer a uma ocupação urbana”.

Perfil

A crise habitacional brasileira tem classe, gênero e raça, revelou o levantamento. A grande maioria dos afetados é formada por pessoas que se autodeclararam pretas e pardas (66,3% do total), mulheres (62,6%) e que ganham até dois salários mínimos (74,5%). “Estamos falando de pessoas predominantemente de baixa renda, muito vulnerabilizadas do ponto de vista socioeconômico. É também uma população predominantemente negra e, muitas vezes, chefiada por mulheres. Existe uma dívida histórica do país em relação à demanda dessa população por moradia”.

Do total de vítimas dessas remoções e despejos, cerca de 267 mil são crianças e mais de 262 mil, pessoas idosas. “Sabemos que apesar de a moradia ser um direito constitucional e um direito humano, ainda estamos em um país em que existem pelo menos 6 milhões de pessoas em situação de déficit habitacional e mais 26 milhões em condição de inadequação habitacional. A pesquisa indica a ponta do iceberg de um problema histórico no Brasil. Estamos falando aqui da moradia, do problema da luta pela terra e de como isso está atrelado às questões da pobreza e de interseccionalidades”, disse Raquel Ludermir.

Números subestimados

Segundo a Campanha Nacional Despejo Zero -

articulação nacional composta por 175 organizações que atuam na luta pelo direito à vida na cidade e no campo e que fez o mapeamento de forma coletiva - esse número pode ser ainda maior já que a pesquisa não considera a população em situação de rua e pessoas que estão ameaçadas por desastres socioambientais.

O que o levantamento conseguiu apontar é que, do total de vítimas de despejos ou remoções forçadas, 333.763 correspondem a famílias ameaçadas, 42.098 a famílias despejadas e 78.810 a famílias vivendo com o despejo suspenso.

Entre as regiões mais afetadas, São Paulo lidera o ranking com o maior número de famílias ameaçadas (90.015) e despejadas (9.508). O estado de Pernambuco aparece na segunda posição no ranking de famílias ameaçadas (43.411) e em quinto no de despejadas (2.194). Já o estado do Amazonas aparece na segunda posição em número de despejados (5.541) e em terceiro no de ameaçados (31.902).

Reintegração de posse e grandes obras

De acordo com Raquel, essas remoções forçadas ou despejos são motivados principalmente por reintegração de posse, quando há conflito entre a pessoa que se diz proprietária do imóvel ou da terra e as famílias que estão ocupando esses locais.

Como segunda principal razão estão as remoções forçadas impulsionadas pelo poder público, principalmente por grandes obras.

“Isso pode estar relacionado a grandes obras - como de sistema de transporte, drenagem ou esgotamento sanitário - ou obras em menor escala, que são supostamente para o benefício da própria população, mas que acabam tendo efeitos contraditórios de remoção”, afirmou.

É por isso que, neste momento em que as grandes obras do Programa de Aceleração do

Crescimento (PAC) estão sendo retomadas, Raquel defende que é preciso repensar o quanto elas podem estar afetando também a população mais vulnerável. “É muito importante a gente estar atento para que essas obras não tenham um efeito ainda mais negativo sobre a população vulnerabilizada”, destacou. “A obra pública não pode nunca aumentar o déficit habitacional ou o problema da moradia no país, porque senão a gente está favorecendo apenas um setor de desenvolvimento”.

Soluções

Para a gerente da organização, é urgente que se pense em uma política nacional de mediação de conflitos fundiários, com esforço interministerial para que o problema seja resolvido. Outro ponto levantado por ela diz respeito às legislações e decisões judiciais. “Temos diversas medidas em nível do Conselho Nacional de Justiça, como por exemplo a Resolução 510 de 2003, que estabelece a necessidade de mediação desses conflitos com visitas in loco, ou seja, é o juiz descer do escritório e realmente colocar o pé na terra e conhecer as pessoas que estão sendo removidas”.

Também é preciso, segundo ela, que se encerrem propostas legislativas que pretendem marginalizar ainda mais essas pessoas. “Há propostas legislativas que estão tramitando e que estabelecem - ou tentam estabelecer - que as pessoas que precisam ocupar imóveis ou terrenos percam também seus direitos a programas sociais, como o Bolsa Família, o Benefício de Prestação Continuada (BPC) ou o direito de participar de concursos públicos. Existe aqui uma tentativa de punir duplamente a população que já está bastante vulnerabilizada, ou seja, uma pessoa que já não tem direito à moradia, além de tudo, corre o risco de perder o direito a um programa social”.



POSTO PERSEVERANÇA

O melhor PREÇO da região



AO LADO DA CHURRASCARIA BONANZA
Rua Ouro, nº 99B.
Bairro Morro Santa Gego
CEP: 35.423-030 - Mariana - MG

Drogarias

Ultra Popular

A farmácia **mais barata** do Brasil!

ESTAMOS FAZENDO ENTREGA!



TELE-ENTREGA

UNIDADE I	UNIDADE II
☎ 3558-1031	☎ 3557-4498
98733-2454	98556-1609

@ultrapopularmariana
Ultra PopularMariana

#ULTRAPOPOPULAR

DEPUTADOS MINEIROS: Políticas voltadas à ciência e à inovação em Minas precisam de orçamento e continuidade

Audiência da Comissão de Educação tem ampla presença de instituições parceiras na construção do plano estadual sobre o tema.

“O fórum foi iniciado em 2019 e interrompido pela pandemia de coronavírus. Só agora pudemos retomar”, explicou a parlamentar. A programação do evento inclui, além da regionalização, a etapa estadual, entre os dias 25 e 27 de novembro. As preocupações centrais da discussão estão voltadas para a redução de desigualdades sociais, de gênero e de raça e para a garantia de recuperação, conservação e proteção ambiental e da sustentabilidade.

Ciência deve ter financiamento de longo prazo

Uma das premissas do fórum, a da escuta a todas

as regiões de Minas, foi destacada por vários participantes da audiência. Segundo eles, as diversidades e assimetrias do Estado e as peculiaridades de cada região devem estar representadas no plano. Outro ponto de consenso foi a necessidade de financiamento de longo prazo para se fazer ciência. Daí a importância de uma política de Estado, e não de governo, para esse setor.

“Essa é nossa maior fragilidade. Temos recursos humanos qualificados e o maior número de instituições de ensino superior do País. Mas falta



dotação orçamentária e uma política pública com continuidade”, enfatizou Demetrius da Silva, reitor da Universidade Federal de Viçosa e presidente do Fórum das Instituições Públicas de Ensino Superior do Estado de Minas Gerais (UFMG).

“Essa continuidade depende também de autonomia financeira e gerencial de institutos e fundações como a Fapemig”, completou Fernando Marcos dos Reis, pró-reitor de Pesquisa da Universidade Federal de Minas Gerais (UFMG). Ele destacou o esforço da ALMG nesse sentido e citou a Proposta de Emenda à Constituição (PEC) 37/24, da deputada Lohanna (PV) e outros, que busca explicitar a autonomia da Fapemig. A PEC está em tramitação.

Fernando também defendeu uma maior integração entre ciência e tecnologia e o mercado industrial, ponto reforçado por outros participantes. “A função social da universidade só se concretiza quando o conhecimento chega à sociedade. Os ambientes de inovação fazem essa transferência”, pontuou Marco Aurélio Crocco, diretor-presidente do Parque Tecnológico de Belo Horizonte (BHTec).

Santuza Maria Teixeira, membro titular da Academia Brasileira de Ciências, salientou que a UFMG é a terceira instituição que mais deposita patentes, atrás apenas da Petrobras e da Fiat. “Isso pode se transformar em produtos para a sociedade, permitindo que Minas possa substituir seu modelo de desenvolvimento econômico”, afirmou.

Por outro lado, participantes destacaram que as inovações devem estar acessíveis. “Não adianta eu ter o melhor aparelho de ressonância e o exame custar R\$ 700”, exemplificou Heron Bonadiman, reitor da Universidade Federal dos Vales do Jequitinhonha e Mucuri.

“Temos que pensar sempre sobre quem usufruirá das inovações. O plano deve ser ater às desigualdades sociais”, concordou Fernanda dos Santos Rodrigues Silva, coordenadora de pesquisa do Instituto de Referência em Internet e Sociedade. **Biodiversidade**

As pesquisas voltadas para a proteção da biodiversidade também foram defendidas na audiência. “A Organização para a Cooperação e o Desenvolvimento Econômico (OCDE) aponta que os países com maior biodiversidade, usadas de forma sustentável, serão os mais ricos. Isso também passa pelo ambiente de inovação”, afirmou o pró-reitor de Pesquisa e Inovação da Universidade Federal de Lavras, Luís Roberto Batista.

Essas demandas estão contempladas no fórum, que terá quatro eixos de discussões: Estrutura da política de ciência, tecnologia e inovação no Estado, Desenvolvimento social e qualidade de vida, Natureza e sociedade e Cidades inteligentes, sustentáveis e criativas.

Estado precisa de nova matriz de desenvolvimento

A substituição da matriz econômica de Minas, sustentada na mineração, também passa pelo desenvolvimento de ciência e tecnologia, conforme destacaram participantes da audiência. “Seria um salto quântico e mudaria a vida do Estado e tivéssemos um desenvolvimento como sonhamos, coerente, sem agredir o meio ambiente e desrespeitar comunidades tradicionais”, afirmou Sandro Amadeu Cerveira, reitor da Universidade Federal de Alfenas.

Também para Thiago Pereira, vice-reitor da Universidade do Estado de Minas Gerais (Uemg), somente a partir da inovação Minas deixaria de depender de seu subsolo, como ocorre há 500 anos. Essa foi, ainda, a mensagem de Paulo Sérgio Beirão, professor aposentado da UFMG. Com a geração de conhecimento e tecnologia, segundo ele, Minas poderia sair da condição de estado endividado e dependente de commodities para uma economia de base tecnológica.

“Os problemas sociais, que têm soluções superficiais, também poderiam ser combatidos em suas causas”, completou. Para o professor, é preciso integrar pesquisadores, mercado e governo. “O fórum permite esse diálogo”, sinalizou.

AGORA TEMOS ALMOÇO

MARMITEX P: R\$ 15,00
MARMITEX G: R\$ 18,00
SELF SERVICE: R\$ 20,00

DIJE FEITO NA HORA

RUA DO CATETE, 700, CENTRO, MARIANA-MG
ACEITAMOS O SEU CARTÃO REFEIÇÃO E ALIMENTAÇÃO

VISA, Mastercard, Ticket Restaurant, Aléio, VTI, eio, Sodexo

ASSISTÊNCIA
SÃO JOSÉ
DE ALFENAS

O plano assistencial São José está com você em **todos os momentos da vida**

Apenas **R\$ 45,00** por mês

Associe-se já, fale com um de nossos representantes
☎ (31) 3557-1559
📍 (31) 9997-5041

FISIOTERAPIA: O Poder de Fortalecer a Imunidade dos Idosos



Em um mundo onde a longevidade se torna cada vez mais comum, a qualidade de vida na terceira idade ganha destaque.

Conheça mais através do contato: (31) 98239-4879

Neste contexto, a fisioterapia surge como uma aliada poderosa, não apenas no alívio de dores e na melhora da mobilidade, mas também como um verdadeiro escudo para o sistema imunológico dos idosos. A prática regular de exercícios orientados por fisioterapeutas qualificados tem se mostrado uma ferramenta essencial para o fortalecimento muscular e a manutenção do equilíbrio.

No entanto, seus benefícios vão além do que os olhos podem ver. Estudos recentes apontam que a fisioterapia, ao estimular a circulação sanguínea e promover a saúde do coração e dos pulmões, desempenha um papel crucial na melhora da resposta imunológica do organismo. Maria do Carmo, de 72 anos, é um exemplo vivo do impacto transformador da fisioterapia. “Eu costumava ficar doente o tempo todo. Parecia que meu corpo não conseguia combater as gripes e resfriados, especialmente no inverno. Desde que comecei a fazer fisioterapia, minha saúde mudou completamente. Sinto-me mais forte, mais resistente”, relata. Os fisioterapeutas, por sua vez, ressaltam a importância de um acompanhamento individualizado.

Cada idoso tem suas particularidades, e nosso trabalho é entender essas necessidades para oferecer um tratamento que realmente faça a diferença. A fisioterapia é como uma orquestra sinfônica: cada movimento, cada exercício, contribui para uma harmonia perfeita, que reflete diretamente na imunidade e bem-estar do paciente. Além disso, a fisioterapia promove a socialização, o que também influencia positivamente o sistema imunológico. Em grupos ou sessões individuais, os idosos encontram um espaço de interação e apoio, elementos que, segundo especialistas, são fundamentais para a saúde mental e, consequentemente, para a imunidade.

Assim, a fisioterapia se consolida não apenas como um tratamento de reabilitação, mas como uma fonte de vitalidade e proteção para aqueles que carregam a sabedoria dos anos. Ao cuidar do corpo, cuida-se também da alma, promovendo uma vida longa, saudável e plena de energia. O futuro, para muitos idosos, é agora sinônimo de força e resistência, graças ao poder revitalizante da fisioterapia.

Dr. João Rezende - Fisioterapeuta Domiciliar

QUAL A MEDIDA DA GRANDEZA DE SEU CORAÇÃO ?

Diacono Robson Adriano / "Vobiscum sum sicut qui ministrat!" (Lc22, 27)



Como se pode medir a grandeza de um ser humano? Que medida se pode dar para afirmar a lisura de um bom caráter e da riqueza incomensurável de um coração disposto a servir, a colocar diante de si mais o dar, do que o receber, mais o ser do que o ter ou o poder, mais o amar que ser amado? Em tempos da conjugação absoluta do si mesmo, que medida pode extrapolar o eu o mensurar o valor do outro.

Há um salmo, o oitavo, que em seu quinto versículo, define a grandeza do ser humano proclamando-o pouco abaixo de um deus, pois o mesmo Deus corou-o de glória e esplendor! Que glória é esta? Qual o esplendor da grandeza humana em tempos onde pareciam suplantar a maldade, o empobrecimento espiritual, o egoísmo, a "drogadição" e a falta de empatia?

Por incrível que seja, a medida da grandeza do ser humano, desde que o humano, humano é, não mudou e provavelmente jamais mudará. E o cremos assim porque Deus, que é Deus, não muda

nunca e tendo nos criado à sua imagem e semelhança, nos criou para sermos, em nossa essência mais humana, expressão de sua bondade divina.

E essa verdade é de uma simplicidade tão imensa, que chega até quase inacreditável, a ponto até mesmo de quem a vivencia, duvidar de sua grandeza. Tentarei explica-la narrando um desses vídeos que circulam na internet.

"Um jovem aproxima-se de alguém que estava estudando em uma biblioteca. Lhe pergunta, sussurrando para não incomodar os demais: – *você tem algo para comer?* Um pouco desconcertado o jovem estudante, com expressão humilde lhe disse não ter comida ali, mas que poderiam sair dali para comprar algo em outro estabelecimento próximo. O pedinte insiste. – *Mas eu não tenho dinheiro!* Mexe nos bolsos e retira algumas moedas. O pedinte questiona. – *Porque você está me ajudando?* A resposta foi humanamente reveladora: – *Temos que ajudar as pessoas*

quando elas precisam. Eu não tenho muito dinheiro, isso é tudo que tenho. Não que eu tenha, continuou, na verdade não tenho, mas não devo guardar para amanhã quando alguém precisa hoje! Pegue! (e colocou as moedas nas mãos do pedinte). O pedinte engoliu seco! Percebeu que estava diante de ser humano singular, de um nobre coração! E continuou. – *Mas você disse que é tudo que tem?!* O jovem olhou para o pedinte, colocando as mãos em seu ombro para tranquilizá-lo, e disse. – *Está tudo bem amigo! Vai dar tudo certo, não se preocupe. Meu sustento não está em minhas mãos. Vai ficar tudo bem. Achemos que estamos no controle das coisas, mas não estamos. Vai ficar tudo bem, não se preocupe!*

Eis como se pode medir a grandeza de um ser humano: por ter um coração generoso, disposto a SERVIR, AMAR e a CONFIAR! São almas nobres que, e conjugando estes três verbos na simplicidade do que são e fazem, conseguem ter o que precisam para testemunhar que Deus existe,

nos sustenta e nos mantém na verdade imutável de seu amor.

Como diz a Palavra, "*buscai primeiro o Reino de Deus e tudo mais lhe será acrescentado!*"

O pedinte, então, revela que estava fazendo um teste social e que procurava alguém com um bom coração, não por palavras, mas por ações, e entrega ao jovem estudante um envelope contendo cinco mil dólares! Espantado com o dinheiro, ele questiona. – *Como me encontrou? Isso é inacreditável,* continuou, como se estivesse esperando um milagre. – *Eu não ia conseguir pagar minha mensalidade. E emocionado abraça o pedinte tornado naquele momento anjo de confirmação da certeza que a fé nos dá de que tudo concorre para o bem daqueles que amam a Deus. Qual a medida da grandeza do seu coração?*

GRUPE AVIÁRIA: risco global para a saúde humana é baixo, diz OMS

Transmissão do vírus entre animais continua a ocorrer.

A Organização Mundial da Saúde (OMS) avalia como baixo o risco imposto pelo vírus da gripe aviária à saúde humana de forma global. Em documento divulgado na quarta-feira (14/08), a entidade classifica ainda como "baixo a moderado" o risco de infecção para trabalhadores de fazendas e estabelecimentos similares que possam ser expostos ao vírus, "*dependendo das medidas de mitigação de risco em vigor*".

De acordo com a entidade, a transmissão do vírus entre animais continua a acontecer e, até o momento, há apenas "um número limitado" de infecções em humanos relatadas. "*Embora novas infecções humanas associadas à exposição a animais infectados ou ambientes contaminados provavelmente continuem a ocorrer, o impacto de tais infecções na saúde do público em geral a nível global é menor*".

Morte

Em junho, a OMS confirmou a primeira morte pela variante H5N2 da gripe aviária. O paciente, de 59 anos, vivia no México. Este foi o primeiro caso de infecção em humano confirmado em laboratório em todo o mundo. A morte foi reportada por autoridades sanitárias mexicanas no dia 23 de maio.

À época, a organização destacou que o paciente, morador da Cidade do México, não tinha histórico de exposição a aves ou outros animais. A variante H5N2 já havia sido identificada em aves do país. "*O paciente tinha múltiplas condições médicas subjacentes. Os familiares relataram que ele já estava acamado há três semanas, por outros motivos, antes do início de sintomas agudos*".

Falhas na vigilância

Em julho, o diretor-geral da OMS, Tedros



Adhanom Ghebreyesus, alertou que a capacidade do órgão de avaliar e gerir o risco apresentado pela gripe aviária para a saúde humana estava "comprometida" em razão de falhas na vigilância de casos em animais em todo o mundo.

"*Na semana passada, os Estados Unidos reportaram o quarto caso do vírus H5N1 em humano após exposição a vacas leiteiras infectadas. O Camboja também reportou dois casos em crianças que tiveram contato com galinhas doentes ou mortas. Até o momento, nenhuma transmissão de humano para humano foi reportada e, por isso, a OMS continua a*

avaliar o risco para o público em geral como baixo", explicou.

"*Entretanto, nossa capacidade de avaliar e gerir esse risco está comprometida em razão da vigilância limitada de casos de influenza em animais em todo o mundo. Compreender como o vírus se espalha e se reproduz em animais é essencial para identificar qualquer mudança que possa aumentar o risco de surtos em humanos ou o potencial para uma pandemia*", acrescentou Tedros.

Em entrevista coletiva, o diretor-geral da OMS apelou para que todos os países fortaleçam seus

sistemas de vigilância e notificação de casos de gripe aviária em animais e em humanos. Tedros pediu ainda que os países compartilhem amostras e sequências do vírus H5N1 com centros colaboradores da OMS em todo o mundo, mantendo acesso público aos dados.

A OMS também cobrou que os países ofereçam proteção para trabalhadores de fazendas e estabelecimentos similares que possam ser expostos ao vírus; que ampliem pesquisas sobre a gripe aviária e que encorajem uma cooperação mais próxima entre os setores de saúde humana e animal.

LARA ETRUSCO
ODONTOLÓGICA AVANÇADA

Clinico geral
Implantodontia
Próteses
Ortodontia
Endodontia

ATENDIMENTO PARTICULAR E CONVÊNIO

31 99800-2200
R. Manoel C. Athaide, nº 96
Sala 06 - Mariana, MG
(11 km) de 100 Yanderson Machado

Recanto do Animal

TUDO PARA O SEU PET EM UM SÓ LUGAR!

3557-1008

ELEIÇÕES MUNICIPAIS: Propaganda eleitoral começa nesta sexta-feira

Saiba o que pode e não pode ser feito nesse período.

A partir de amanhã, sexta-feira (16/08), estão liberadas as propagandas para as eleições municipais de outubro, no que deve ser o primeiro pleito no Brasil diretamente impactado por novas tecnologias de inteligência artificial (IA), aquelas capazes de produzir imagens e sons sintéticos muito próximos do real. As propagandas vão até o dia 30 de setembro.

Diante da ausência de leis sobre IA no país, o Tribunal Superior Eleitoral (TSE) decidiu se adiantar e aprovar regras para regular a utilização desse tipo de tecnologia nas propagandas eleitorais. Pelas regras aprovadas, o uso de "conteúdo sintético multimídia" gerado por IA deve sempre vir acompanhado de um alerta sobre sua utilização, seja em qualquer modalidade de propaganda eleitoral.

Nas peças no rádio, por exemplo, se houver sons criados por IA deve ser alertado ao ouvinte antes da propaganda ir ao ar. Imagens estáticas exigem uma marca d'água, enquanto material audiovisual deve fazer o alerta prévio e estampar a marca d'água. Em material impresso, o aviso deve constar em cada página que contenha imagens geradas por meio de IA.

Em caso de descumprimento, qualquer propaganda pode ser tirada de circulação, seja por ordem judicial ou mesmo por iniciativa dos próprios provedores de serviços de comunicação, prevê a resolução eleitoral que trata do tema.

Não bastasse a vedação à desinformação em geral, um dos artigos da resolução traz a vedação explícita ao deep fake, proibindo "o uso, para prejudicar ou para favorecer candidatura, de conteúdo sintético em formato

de áudio, vídeo ou combinação de ambos, que tenha sido gerado ou manipulado digitalmente, ainda que mediante autorização, para criar, substituir ou alterar imagem ou voz de pessoa viva, falecida ou fictícia".

Nesse caso, as consequências em caso de descumprimento são mais graves, podendo acarretar a cassação do registro de candidatura ou mesmo eventual mandato. Há ainda a abertura de investigação por crime eleitoral. Quem divulgar fatos que saiba serem inverídicos sobre partidos ou candidatos, e que sejam capazes de exercer influência perante o eleitorado, por exemplo, pode estar sujeito a pena de 2 meses a 1 ano de detenção.

Em se tratando de desinformação, a Justiça Eleitoral tem poder de polícia, isto é, pode determinar de ofício, sem ser provocada, a remoção do material em questão. A ordem de remoção pode ter prazo inferior a 24 horas, se o caso for grave.

As ordens podem ser direcionadas a plataformas de redes sociais, por exemplo, que são obrigadas a cumpri-las por meio de acesso identificado aos sistemas, que deve ser comunicado à Justiça Eleitoral.

Todos os detalhes do regramento sobre a propaganda eleitoral podem ser encontrados na resolução publicada no portal do TSE.

Regras gerais

De resto, aplicam-se às propagandas feitas com IA as mesmas regras que valem para os demais tipos de material - tudo deve sempre vir acompanhado da legenda partidária e ser produzido em português.



Uma regra já antiga é que nenhuma propaganda eleitoral pode "empregar meios publicitários destinados a criar, artificialmente, na opinião pública, estados mentais, emocionais ou passionais". É vedado ainda o anonimato. Além de divulgar desinformação, também é proibido veicular preconceitos de origem, etnia, raça, sexo, cor, idade, religiosidade, orientação sexual e identidade de gênero, bem como qualquer forma de discriminação; depreciar a condição de mulher ou estimular sua discriminação; veicular conteúdo ofensivo que constitua calúnia, difamação ou injúria; entre outras.

No caso da campanha na rua, é vedado "perturbar o sossego público", seja com "com algazarra ou abuso de instrumentos sonoros ou sinais acústicos, inclusive aqueles provocados por fogos de artifício".

Assim como em pleitos anteriores, continuam proibidos os outdoors, o telemarketing e os showmícios, bem como a utilização de artefato que se assemelhe à urna eletrônica como veículo de propaganda eleitoral.

As caminhadas, passeatas e carreatas estão liberadas, desde que ocorram entre as 8h e as 22h e até a véspera da eleição. Tais eventos podem utilizar carro de som ou minitrio elétrico, assim como em reuniões e comícios. Não há necessidade de autorização pela polícia, mas as autoridades de segurança precisam ser avisadas com no mínimo 24 horas de

antecedência ao ato de campanha.

As normas eleitorais detalham ainda a potência máxima que deve ter cada um desses equipamentos sonoros - 10.000W para carros de som, 20.000W para minitrios e acima disso para trios elétricos, permitidos somente em comícios. Ainda assim, tais ferramentas só podem ser utilizadas no contexto de algum evento eleitoral, nunca de forma isolada. Outra proibição antiga é a confecção ou distribuição diretamente ao eleitor de brindes com propaganda de candidatos, tais como chaveiros, bonés, canetas ou camisetas.

Essas e outras autorizações e proibições sobre propaganda eleitoral podem ser encontradas numa cartilha produzida pelo Tribunal Regional Eleitoral de Pernambuco (TRE-PE).

Denúncias

Qualquer pessoa que flagrar alguma irregularidade pode denunciá-la à Justiça Eleitoral por meio do aplicativo Pardal, disponível para celulares com sistema operacional Android ou iOS.

O TSE disponibiliza também o Sistema de Alertas de Desinformação Eleitoral (Siade), que pode ser acionado em casos de desinformação, ameaças e incitação à violência, perturbação ou ameaça ao Estado Democrático de Direito, irregularidades no uso de IA, comportamentos ou discursos de ódio e recebimento de mensagens irregulares.



Clínica Dr. Gustavo Marchetti
VISÃO E SAÚDE

Oftalmologia clínica e cirúrgica

Catarata Refrativa Pterígio Consulta de retina

ARANTES móveis

Cozinha Pérola 4 peças

SUPER PROMO

Cozinha Salvador 4 peças.

Telefone: 35573733 / 971944913

Endereço: Arantes Móveis - Rua Aleijadinho - 391 - centro - Mariana/MG - Gonçalves Center: Rua Diamantina, 376 - Cabanas-Mariana

AMAMENTAÇÃO segura é destaque em mês de incentivo ao aleitamento materno

Especialista dá dicas para um momento mais agradável e seguro entre mães e bebês.

Para um pequeno ser humano que acaba de chegar ao mundo, certamente, não há nada melhor do que o aconchego e a segurança de um colo de mãe. Esse é o momento em que a amamentação assume seu papel vital no cuidado com a saúde do bebê e propicia as primeiras trocas afetivas entre mãe e filho. Neste mês, conhecido como 'Agosto Dourado', são destinados esforços para o incentivo ao aleitamento materno e a conscientização da importância da disseminação de informações seguras sobre a amamentação.

A cor dourada vem da ideia de “padrão ouro” de qualidade, que apenas o leite materno tem. Como explica a coordenadora de enfermagem, Gabriela Vasconcelos, o colostro, que é o leite dos primeiros dias do pós-parto, atua como uma verdadeira vacina nos bebês, sendo a primeira dose de anticorpos dos pequenos.

Porém, muitas mães ainda encontram dificuldades na hora amamentação. De acordo com o Ministério da Saúde, mais de 1,6 milhão de mulheres foram atendidas pelo Sistema Único de Saúde (SUS) em busca de apoio no aleitamento. Apenas em Minas Gerais, cerca de 78,6 mil mães procuraram auxílio.

Para Gabriela Vasconcelos, que é enfermeira especialista em neonatologia e pediatria, algumas dicas podem fazer total diferença tanto para o conforto das mães, quanto para a segurança dos recém nascidos. A primeira delas é uma rede de apoio que proporcione o suporte necessário. “Cerque-se de pessoas que vão lhe ajudar, incentivar e encorajar durante todo o processo do aleitamento. Elas vão ser fundamentais principalmente nos primeiros 15



dias de vida do bebê”, afirma a coordenadora.

Já no momento da mamada, um fator essencial é o local escolhido pela mãe. A enfermeira ressalta que selecionar um lugar em casa, tranquilo e aconchegante, colabora para uma melhor vivência desse momento único. “Um item que pode dar “aquela ajudinha” são

as almofadas de amamentação, ou mesmo, um travesseiro.

Com o auxílio de uma almofada, torna-se mais fácil distribuir o peso do bebê, especialmente nos primeiros dias de aleitamento”, aconselha. Uma dificuldade relatada por muitas mães é o desconforto com a cheia das mamas, que vem

com a descida do leite, conhecida como apojadura. Nesse caso, torna-se ainda mais fundamental o cuidado com a pega do bebê na mama. Para isso, Gabriela Vasconcelos recomenda massagens na região mamária. Feita com os dedos indicador e médio de forma delicada, a massagem pode colaborar para aliviar o endurecimento da mama e proporcionar a pega adequada do bebê, além de evitar fissuras. “Na hora de segurar o recém-nascido é importante também a boa postura da mãe, assim como posicioná-lo exatamente na altura do mamilo, deixando sempre uma mão como apoio”, enfatiza a enfermeira.

Mas, como saber se a pega está correta? Gabriela explica que o mais crucial é observar os sinais comportamentais do bebê. Isto é, se o queixo dele encosta no seio, se o nariz está livre e se a bochechinha está redonda e cheia, marcando que ele está sugando adequadamente.

“Você vai observar se ele suga, engole e se ele respira. Sem dor e sem estalos. Todos esses sinais vão lhe mostrar que a pega está correta e que sua amamentação está segura”, afirma.

O 'Agosto Dourado' porta-se como uma oportunidade valiosa para reforçar a importância da amamentação segura e confortável, um aspecto fundamental para a saúde e bem-estar tanto do bebê quanto da mãe.

“Lembra-se ainda da importância de buscar informação sempre de fontes seguras. E, é claro, a dica de ouro: se informar e, em caso de dúvidas, buscar o suporte de especialistas”, alerta a enfermeira.

Casa Semente do Amor
Preserve seu maior Patrimônio, a Vida!
Agende sua consulta pelo telefone ou whatsapp: (31) 3557-4096, 3558-6670, 98810-0238

Atrapopens
SUA SAÚDE NAS MÃOS DOS MELHORES PROFISSIONAIS
ESPECIALIDADES:
Acupunturista, Cardiologista, Clínica Geral, Endocrinologista, Especialista em Coluna e Dor, Fisioterapeuta, Fonoaudióloga, Ginecologista / Obstetra, Neurocirurgião Neuroinfantil, Neurologista, Nutricionista, Oftalmologista, Ortopedista e Traumatologista, Otorrinolaringologista, Psicólogo Infantil / Adulto, Psiquiatra, Urologista

Seu guarda-roupa preparado para o frio
A PARTIR DE:
CACHECOL R\$ 17,00
MOLETOM R\$ 23,00
JAQUETA R\$ 35,00
BOTA R\$ 41,00
COUCHA R\$ 25,00
EDREDOM R\$ 30,00
SOBRITUDO R\$ 35,00
Entre em contato conosco: (31) 3791-2982

CRIMES VIRTUAIS: Entenda como funciona o golpe do Pix errado e veja como se proteger

Criminosos convencem a fazer transferência para uma conta diferente e acionam mecanismo antifraude.



ATENA
CORRETORA DE SEGUROS

CONSÓRCIO - FINANCIAMENTO - AUTO - RESIDENCIAL - EMPRESARIAL E VÁRIOS OUTROS PRODUTOS PARA VOCÊ

Sabedoria é fazer seguro no lugar certo

Rua Prof. Waldemar de Moura Santos, 142 / Centro - (subida para Câmara Municipal)
Telefone: (31) 3558-6375 / 9.8888-6375 / 9.8228-6024
Facebook: ATENA Corretora De Seguros / Email: corretora@atenaseguros.com.br

Criminosos criaram mais uma forma de desviar dinheiro dos brasileiros: o 'golpe do Pix errado'. Os bandidos se aproveitam de um recurso do Banco Central criado para recuperar o dinheiro quando é constatada fraude, chamado de MED (Mecanismo Especial de Devolução).

Segundo a Febraban (Federação Brasileira de Bancos), que fez um alerta sobre a fraude, os bandidos descobrem o número do celular da vítima, que muitas vezes também é sua chave do Pix, e fazem uma transferência para essa pessoa. Eles conseguem esses dados por meio de cadastros preenchidos na internet ou em pesquisas em redes sociais.

Em seguida, ligam ou enviam uma mensagem dizendo que foi feito um Pix errado e pedindo para mandar o dinheiro de volta. A vítima, ao conferir seu extrato, vê que de fato entrou o dinheiro em sua conta.

Porém, em vez de dar a mesma chave Pix que foi usada para transferir o dinheiro, o golpista fornece uma chave Pix de uma terceira conta, e então o bandido aciona o MED, alegando ter sido vítima de um golpe. Por meio deste mecanismo, os bancos envolvidos irão analisar a transação.

Como o Pix devolvido foi feito para uma terceira conta, diferente da conta original da transferência, as instituições entendem que esta ação é típica de golpe e, daí, podem fazer a retirada do dinheiro do saldo da conta da pessoa enganada. Se tiver êxito, além de receber o dinheiro devolvido espontaneamente, o bandido também recebe o valor pelo MED e a vítima fica no



prejuízo.

A Febraban alerta que, ao receber um pedido de estorno de Pix por qualquer motivo, o cliente sempre deve fazer a transação para a conta original que o Pix foi feito. "Para isso, o cliente deve entrar em seu aplicativo bancário e dentro das funcionalidades do Pix, utilizar a opção de devolução da transação recebida, que automaticamente envia o valor para a conta de origem. Nunca, em hipótese alguma, faça um estorno para uma terceira conta. Se tiver qualquer dúvida, ligue para seu banco", afirma José Gomes, diretor do Comitê de Prevenção a Fraudes da Febraban.

Como devolver um Pix errado?

Entre na área Pix do banco; Vá em Extratos, clique em "Devolver"; Desta forma, o dinheiro será devolvido diretamente para quem originalmente mandou o Pix.

Sempre faça a operação de devolução dentro da ferramenta do aplicativo oficial do banco. Nunca faça o estorno para uma nova chave Pix.

A Febraban também recomenda que os clientes tomem muito cuidado com a exposição de dados pessoais em redes sociais, com e-mails de supostas promoções que tenham cadastros e com mensagens recebidas em aplicativos de mensagens.



PENSOU EM MÓVEIS PLANEJADOS?
PENSOU NA MODULAR PLANEJADOS

Móveis sob medida que refletem sua personalidade.

R. Pista L. 856 - São Sebastião Marilena - MG
(31) 99623-8715

STF: Alexandre de Moraes escolheu concentrar poder em vez de corrigir vícios

Tolerância com omissão da PGR e ocupação de espaço pelo ministro são duas partes da mesma história.



Matrículas abertas

Educação infantil

O futuro do seu filho começa aqui.

Atendimento via whatsapp:
(31) 983298105
Rua André Corsino-298-Centro-Mariana-MG



AULA DE MÚSICA É AQUI!

Matrículas abertas!

Mais informações:
(31) 3558-2867

Free Som

A PGR tinha dado todos os sinais de sua letargia quando Alexandre de Moraes mandou engavetar um pedido de investigação contra Augusto Aras. Era agosto de 2021, e o ministro afirmou que faltavam indícios sobre o interesse do procurador-geral em dar guarida a Jair Bolsonaro para, entre outros crimes, tentar demolir o sistema eleitoral.

A tolerância com a omissão da PGR e a concentração de poderes no Supremo contam duas partes da mesma história. Moraes se acostumou com a presença de Aras como um objeto inanimado na paisagem institucional. Em vez de corrigir o vício, o ministro deu um jeitinho para ocupar aquele espaço.

O acúmulo de superpoderes no gabinete de Moraes ganha novos contornos com as revelações dos jornalistas Fabio Serapião e Glenn Greenwald. Reportagem aponta que o ministro participou da fabricação de relatórios do TSE que ele mesmo usaria, no STF, para ordenar medidas contra suspeitos de difundir material com teor golpista.

As mensagens trocadas entre assessores dos dois tribunais mostram que Moraes não foi apenas um juiz rigoroso contra aqueles que representavam um risco à democracia. Nesse quesito, há queixas razoáveis, mas o ministro agiu às claras, submeteu suas decisões a escrutínio público e foi respaldado pelo tribunal.

A decisão de queimar etapas em segredo e

simular passos desse processo, por sua vez, indica que Moraes escolheu ignorar alguns limites à sua autoridade. É ilustrativa a mensagem que um auxiliar envia para ordenar a alteração de um relatório que deveria ter sido produzido de forma espontânea: "Ele cismou. Quando ele espanta, é uma tragédia".

A preparação de um golpe foi uma ameaça real, e os suspeitos exibiram provas ao ar livre. A movimentação de Moraes foi a única defesa consistente daquele período, mas isso não impede que seus métodos sejam questionados. Aceitar que um ministro tenha o controle absoluto do processo e recorra à informalidade para aplicar a lei é um erro.



SOB NEBLINA

Andreia Donadon Leal. Mestre em Literatura e Doutora em Educação. Membro da ALACIB e da Academia Marianense de Letras. Contato: deiadonadon@yahoo.com.br

Instalei um bloco de notas no aparelho móvel. Não tenho coisas importantes para anotar, a não ser a impressão que tenho do tempo, do voo dos pássaros, do ruído de motores de caminhões na rodovia, do andar moroso e medroso de lagartixas ou do rush das formigas. O tempo amanheceu anoitecido de neblina que esmoreceu simuladores de felicidade. Faz frio. Paisagem de Layon ao vivo. Trago no peito sentimentos de saudade. A bruma acinzentada meu ânimo. Sinfonia de maritacas se mescla a gritos de crianças. Lonjuras do centro fazem bem aos olhos e ouvidos. Guarda de trânsito enxota motoristas que pretendem estacionar na única via que sobrou sem obstáculos e fitas zebradas. Não indica onde pode, nem orienta para onde ir... Ninguém pode parar em frente ao restaurante; nem a cadeirante! Onde estacionar na

cidade histórica dos obstáculos e do abuso de autoridade... Quatro turistas saíram revoltosos. Dizem que não voltam. Lamento, profundamente. Envergonho-me com a atitude do fardado na moto que não representa o sentimento de mineiridade acolhedor do Gaveteiro. O religioso cruzou a linha da vida. Jesus era tão simples! Foi-se, sem nenhuma pompa ou luxo. O corpo se cansou do longo périplo. Os crentes e curiosos se despediram. Abraçaram o caixão. Choraram. Pediram bênçãos e milagres. Cantaram ladainhas. O corpo deixou-se seguir, ser carregado. Os sinos tocaram a semana inteira. Choraram os sinos. Os sinos choram por aqueles que vão. Choram os sinos porque todos vão partir, deixando saudades inafiançáveis. Meus sinos tocam e choram nostalgias pelos meus. Choram e cortam um dobrado pelos que nos afagaram e

amaram. Choram pelos que perderam a crença e a esperança. Choram pelas injustiças e pelos injustiçados. Choram de vergonha pela falta de empatia. Choram porque o homem daqui virou ilha. Não sai da ilha para observar a ilha. Não arreda o pé da ilha. Não cresce além da ilha. Canta e pinta só a ilha, sem deixar a geração mais capacitada e competente, gerenciar a ilha. Em nome da revitalização constante da vaidade, o homem continua a achar que governar a ilha é manter-se no pódio do poder. Os sinos não dobram por aqui, eles choram lamas e rejeitos de sangue. A morte da esperança corrói o estômago. A morte da esperança é um punhal no ventre. Disse Hemingway que a morte de qualquer homem o diminui, pois é parte do gênero humano. A morte da esperança me fuzila a alma. Sou parte dos que se

dobram ao amor, à pena de descrever coisas da natureza em poesia, de sentimentos, de amor às miudezas. Pertencem à natureza que se dobra ao homem. Não me perguntem se o homem se dobra à natureza. É tão inútil falar de poesia, quando o homem pensa em aniquilar seu semelhante. Quando não há palavra de revolta e questionamentos à desigualdade, perversidade, injustiça e incompetência; quando alguém morre na fila do atendimento hospitalar; quando um ser humano é maltratado; quando a justiça deixa de existir nos tribunais e nos bancos dos poderes constituídos; quando deixam de investir em políticas públicas, os sinos morrem com nossas esperanças. E por isso tudo, prezadíssimos leitores, não me perguntem por que os sinos não dobram para os vivos. E a neblina embaça o tempo!

'MODO LADRÃO' para celular Android começa a funcionar no Brasil nesta quarta; saiba como funciona

Tecnologia anunciada em evento global foi sugerida por subsidiária do Google no país.

Donos brasileiros de smartphones com sistema operacional Android, a partir da versão 10, passaram a ter acesso aos novos recursos antirroubo desenvolvidos pelo Google. Os testes da tecnologia, idealizada por funcionários da sede da big tech em Belo Horizonte, começaram primeiro no país.

A tecnologia, batizada de "bloqueio por detecção de roubo", trava a tela automaticamente quando há detecção de um movimento que sugira furto — como no caso de alguém agarrar o aparelho e sair correndo.

O Google havia anunciado que os testes no Brasil começariam em julho, após anunciar o recurso em evento global em maio.

O novo pacote inclui, além do bloqueio por detecção de roubo, a ferramenta de bloqueio remoto, que permite ao usuário bloquear o celular através do site "Encontre meu Dispositivo", sem precisar acessar a conta Google com senha, e o travamento automático da tela caso o aparelho fique longos períodos

sem acesso à internet.

O líder para Android no Brasil, Bruno Diniz, disse que o desenvolvimento dos produtos começaram em uma visita do vice-presidente do setor, Sameer Samat, ao Brasil no ano passado. O país registrou 937,1 mil casos de furto ou roubo de smartphones em 2023.

"Foi uma dificuldade enfrentada pelos membros da nossa equipe, e pensamos que poderia ter impacto para os usuários do resto do mundo", disse Diniz, em apresentação fechada à imprensa.

As facilidades proporcionadas pelo sistema financeiro moderno do Brasil, como o Pix, incentivaram roubos de smartphones. Esses dispositivos, com a tela desbloqueada, permitem a realização de transações financeiras, como compras e transferências, em instantes.

Os furtos podem resultar, ainda, no vazamento de imagens sensíveis, usadas posteriormente em casos de extorsão.



O Brasil oferece um ambiente de testes robusto para o Google, uma vez que o país é o terceiro maior mercado de Android no mundo, com mais de 150 milhões de usuários.

Como funciona

O bloqueio por detecção de roubo é ativado a partir de um gatilho chamado "grab and run". Através dos sensores e do aplicativo aberto no smartphone, esse mecanismo detecta a chance de alguém ter agarrado o aparelho e ter saído correndo, seja em uma bicicleta, a pé ou em um carro.

Uma inteligência artificial interpreta os movimentos de "agarrar e correr" a partir dos dados do acelerômetro e dos aplicativos abertos no smartphone. O usuário precisa ativar essa opção, que estará desativada por padrão, na tela de configurações.

Diniz previne que, em um primeiro momento, o recurso poderá gerar bloqueios indesejados, uma vez que foi programado para ter mais falsos positivos do que negativos. "Quando a IA bloqueia por engano, a perda é um pequeno incômodo para o usuário, mas, quando não tem bloqueio no momento do crime, o usuário pode ter suas contas esvaziadas."

Trata-se de um bloqueio de tela simples, que pode ser desativado com reconhecimento biométrico ou senha, diferentemente do bloqueio presente no "Encontre meu dispositivo", em que o usuário pode deixar uma mensagem na tela do smartphone.

Bloqueio por permanecer offline

O Google também passou a disponibilizar outro

recurso de bloqueio automático baseado no tempo em que o smartphone ficar desconectado da internet.

O Android passará a identificar comportamentos incomuns do usuário, como remover o chip, estar em locais não frequentados por períodos prolongados ou a perda de conectividade. São eventos comuns quando um smartphone é furtado ou roubado.

Nessas situações, a tela será bloqueada automaticamente para evitar acesso não autorizado. O Google ainda calibra quanto tempo desconectado será necessário até o bloqueio automático, de acordo com o gerente técnico de engenharia de Android Fabrício Ferracioli.

Bloqueio remoto rápido

O Google ainda oferece uma opção ao bloqueio remoto disponível na página "Encontre meu dispositivo". Agora, é possível fazer um bloqueio de tela simples, sem necessidade de acessar a conta Google, com senha.

O intuito, de acordo com a big tech, é facilitar que usuários vejam o acesso ao dispositivo rapidamente, após furtos, roubos ou extravios. A nova página de bloqueio poderá ser acessada via computadores ou smartphones de terceiros, a partir do número de telefone.

"Sabemos que em uma situação de pânico é comum esquecer a senha e não conseguir bloquear o aparelho", diz Diniz.

O usuário poderá adicionar uma palavra-chave para evitar que estranhos bloqueiem seu aparelho.



INVISTA EM VOCÊ!
PILATES E TREINAMENTO PERSONALIZADO
 AMBIENTE AREJADO E CLIMATIZADO! ATENDIMENTO PERSONALIZADO!
 Agende já sua aula experimental!
 @STUDIOPIILATES_ESSENCE
 RUA HÉLIO MOREIRA MORAES, 27 - SAUAS I E 2 - (31) 91232-1419



Os melhores imóveis estão aqui!
Arena
 EMPREENDIMENTOS IMOBILIÁRIOS
 CRECI 24258 | PJ 5671
 @arenaimobiliaras | 3558-5295 | (31) 98814-3911
 imobiliariasarena.com.br

A EMPRESA GRUPO 3T CONSTRUTORA E INCORPORADORA LTDA, VEM REQUERER DE VOSSA SENHORIA, A RENOVAÇÃO DA LICENÇA AMBIENTAL SIMPLIFICADA DO EMPREENDIMENTO GRAND MONTES – TERRA E MARIANA LOCALIZADO NO SÍTIO INCOFIDENTES S/N PROXIMO AO BAIRRO JARDIM INCOFIDENTES MARIANA MG, CONFORME ORIENTAÇÕES DO PROCESSO SEMMADS 4903/2024.

ALERTA MPOX: OMS volta a declarar emergência em saúde pública global

Este é o mais alto nível de alerta da organização.



Decoração, utilidades, presentes e brinquedos...
Endereços: Av Manoel Leandro Corrêa 28 B e agora
Av Salvador Furtado 68 (centro)



A Organização Mundial da Saúde (OMS) declarou na quarta-feira (14/08), que o cenário de mpxo no continente africano constitui emergência em saúde pública de importância internacional em razão do risco de disseminação global e de uma potencial nova pandemia. Este é o mais alto nível de alerta da entidade.

Em coletiva de imprensa em Genebra, o diretor-geral da OMS, Tedros Adhanom Ghebreyesus, destacou que surtos de mpxo vêm sendo reportados na República Democrática do Congo há mais de uma década e que as infecções têm aumentado ao longo dos últimos anos.

Em 2024, os casos já superam o total registrado em 2023 e somam mais de 14 mil, além de 524 mortes.

"A OMS vem trabalhando para conter os surtos de mpxo na África e alertando que o cenário é algo que deve preocupar a todos nós. Na semana passada, convoquei o comitê de emergência para avaliar a situação na República Democrática do Congo e em outros países na África. Hoje, o comitê se reuniu e informou que, em sua visão, a situação constitui emergência em saúde pública de importância internacional."

Na terça-feira (13/08), o Centro de Controle e Prevenção de Doenças (CDC África) declarou o cenário de mpxo na região como emergência em saúde pública de segurança continental. O anúncio foi feito pelo diretor-geral da entidade, Jean Kaseya, ao citar a rápida transmissão da doença na África.

"Esse não é apenas mais um desafio. O cenário exige ação coletiva", disse. "Nosso continente já presenciou diversas lutas. Já enfrentamos pandemias, surtos, desastres naturais e conflitos. Ainda assim, para cada adversidade, agimos. Não como nações fragmentadas, mas como uma única África. Resilientes, de forma engenhosa e resoluta."

Números

De janeiro de 2022 a junho de 2024, a OMS registrou 99.176 casos confirmados de mpxo em 116 países. No período, foram contabilizadas ainda 208 mortes provocadas pela doença.

Dados do relatório de situação divulgado na segunda-feira (12/08), pela entidade mostram que, apenas em junho, 934 casos foram

confirmados laboratorialmente e quatro mortes foram notificadas em 26 países, "sinalizando transmissão contínua da mpxo em todo o mundo".

As regiões mais afetadas em junho, de acordo com o número de casos confirmados, são África (567 casos), América (175 casos), Europa (100 casos), Pacífico Ocidental (81 casos) e Sudeste Asiático (11 casos). O Mediterrâneo Oriental não notificou casos nesse período.

No continente africano, a República Democrática do Congo responde por 96% dos casos confirmados em junho. A OMS alerta, entretanto, que o país tem acesso limitado a testes em zonas rurais e que apenas 24% dos casos clinicamente compatíveis e notificados como suspeitos no país foram testados em 2024. Pelo menos quatro novos países na África Oriental, incluindo Burundi, Quênia, Ruanda e Uganda, reportaram seus primeiros casos de mpxo – todos ligados ao surto em expansão na região. Já a Costa do Marfim registra um surto da doença, mas de outra variante, enquanto a África do Sul confirmou mais dois casos.

Maior letalidade

No fim de junho, a OMS chegou a alertar para uma variante mais perigosa da mpxo. A taxa de letalidade pela nova variante 1b na África Central chega a ser de mais de 10% entre crianças pequenas, enquanto a variante 2b, que causou a epidemia global de mpxo em 2022, registrou taxa de letalidade de menos de 1%.

Vacina

Esta semana, a OMS publicou documento oficial solicitando a fabricantes de vacinas contra a mpxo que submetam pedidos de análise para o uso emergencial das doses. O processo foi desenvolvido especificamente para agilizar a disponibilidade de insumos não licenciados, mas necessários em situações de emergência em saúde pública.

"Essa é uma recomendação com validade limitada, baseada em abordagem de risco-benefício", destacou a entidade. No documento, a OMS solicita que os fabricantes de vacinas contra a doença apresentem dados que possam atestar que as doses são seguras, eficazes, de qualidade garantida e adequadas para as populações-alvo.

A concessão de autorização para uso

emergencial, segundo a organização, deve acelerar o acesso às vacinas, sobretudo para países de baixa renda e que ainda não emitiram sua própria aprovação regulamentar. O processo também permite que parceiros como a Aliança para Vacinas (Gavi, na sigla em inglês) e o Fundo das Nações Unidas para a Infância (Unicef) adquiram doses para distribuição.

A doença

A mpxo é uma doença zoonótica viral. A transmissão para humanos pode ocorrer por meio do contato com animais silvestres infectados, pessoas infectadas pelo vírus e materiais contaminados. Os sintomas, em geral, incluem erupções cutâneas ou lesões de pele, linfonodos inchados (ínguas), febre, dores no corpo, dor de cabeça, calafrio e fraqueza.

As lesões podem ser planas ou levemente elevadas, preenchidas com líquido claro ou amarelado, podendo formar crostas que secam e caem. O número de lesões pode variar de algumas a milhares. As erupções tendem a se concentrar no rosto, na palma das mãos e na planta dos pés, mas podem ocorrer em qualquer parte do corpo, inclusive na boca, nos olhos, nos órgãos genitais e no ânus.

Primeira emergência

Em maio de 2023, quase uma semana após alterar o status da covid-19, a OMS declarou que a mpxo também não configurava mais emergência em saúde pública de importância internacional. Em julho de 2022, a entidade havia decretado status de emergência em razão do surto da doença em diversos países.

"Assim como com a covid-19, o fim da emergência não significa que o trabalho acabou. A mpxo continua a apresentar desafios de saúde pública significativos que precisam de resposta robusta, proativa e sustentável", declarou, à época, o diretor-geral da OMS, Tedros Adhanom.

"Casos relacionados a viagens, registrados em todas as regiões, demonstram a ameaça contínua. Existe risco, em particular, para pessoas que vivem com infecção por HIV não tratada. Continua sendo importante que os países mantenham sua capacidade de teste e seus esforços, avaliem os riscos, quantifiquem as necessidades de resposta e ajam prontamente quando necessário", alertou Tedros em 2023.

OAB pede que Moraes esclareça se agiu fora do rito para investigar bolsonaristas

Entidade defende imparcialidade da Justiça e afirma que solicitará acesso aos autos que tramitam no STF.

A OAB solicitou que o ministro Alexandre de Moraes, do Supremo Tribunal Federal, esclareça se ordenou por mensagens e de forma não oficial a produção de relatórios pela Justiça Eleitoral para embasar decisões do próprio ministro contra bolsonaristas no inquérito das fake news no STF durante e após as eleições de 2022.

Em nota, o Conselho Federal, a Diretoria Nacional e o Colégio de Presidentes das Seccionais da OAB pedem que Moraes explique com urgência se houve a atuação de servidores ou gabinetes "para produzir provas ilegais para sustentar decisões judiciais desfavoráveis a pessoas específicas, como foi amplamente noticiado pela imprensa, ou se a atuação se restringiu aos limites do exercício do poder de polícia da Justiça Eleitoral."

No texto, a OAB afirma que a Justiça deve ser imparcial e respeitar os direitos e garantias estabelecidos pela Constituição e que fora do devido processo legal não há atuação legítima do Judiciário.

"Para avaliar as medidas cabíveis a serem adotadas, a OAB solicitará imediato acesso aos autos dos inquéritos que tramitam no STF, inclusive com a finalidade de garantir transparência às investigações, preservando-se o sigilo dos dados referentes à intimidade dos investigados", conclui. Na última terça-feira (13/08), Moraes disse



que todos os procedimentos que adotou foram "oficiais e regulares" e estão "devidamente documentados nos inquéritos

e investigações em curso no STF, com integral participação da Procuradoria-Geral da República".

SAÚDE: Com 709 casos de mpox no Brasil, ministério convoca reunião

Meta é atualizar serviços de emergência e assistência médica.



Em meio ao aumento de casos de mpox e à circulação de uma nova variante do vírus no continente africano, o Ministério da Saúde do Brasil convocou na terça-feira (13/08), uma reunião para tratar da doença.

Em nota, a pasta informou que a proposta é atualizar as recomendações e o plano de contingência para a doença no país. “Será realizada reunião com especialistas nesta terça-feira para atualização dos serviços de vigilância e assistência médica”.

Ainda de acordo com o comunicado, o ministério “acompanha com atenção” a situação da mpox no mundo e monitora informações junto à Organização Mundial da Saúde (OMS) e instituições como o Centro de Controle e Prevenção de Doenças dos Estados Unidos (CDC, na sigla em inglês).

“A avaliação é que o evento apresenta risco baixo neste momento para o Brasil”, destacou a pasta. Dados do ministério apontam que, em 2024, foram notificados 709 casos de mpox no Brasil e 16 óbitos, sendo o mais recente em abril do ano passado.

Sobre vacinas contra a mpox, a pasta lembrou que, em 2023, a imunização contra a doença foi realizada em um momento de emergência em saúde pública de importância internacional, com o uso das doses liberado pela Agência Nacional de Vigilância Sanitária (Anvisa) de forma provisória.

“Caso novas evidências demonstrem a necessidade de alterações no planejamento, as ações necessárias serão adotadas e divulgadas oportunamente”, concluiu o ministério.

Comitê de emergência

Na semana passada, o diretor-geral da OMS, Tedros Adhanom Ghebreyesus, anunciou que havia convocado um comitê de emergência

para avaliar o cenário de surto da doença na África e o risco de disseminação internacional do vírus.

Em seu perfil na rede social X, Tedros detalhou que a decisão levou em conta o registro de casos de mpox fora da República Democrática do Congo, onde as infecções estão em ascensão há mais de dois anos.

O cenário se agravou ao longo dos últimos meses em razão de uma mutação que levou à transmissão da doença de pessoa para pessoa, além da notificação de casos suspeitos na província de Kivu do Norte.

Vacinação

A OMS publicou documento oficial solicitando a fabricantes de vacinas contra a mpox que submetam pedidos de análise para o uso emergencial das doses. O processo foi desenvolvido especificamente para agilizar a disponibilidade de insumos não licenciados, mas necessários em situações de emergência em saúde pública.

“Essa é uma recomendação com validade limitada, baseada numa abordagem de risco-benefício”, destacou a entidade. No documento, a organização solicita que fabricantes das vacinas apresentem dados que possam atestar que as doses são seguras, eficazes, de qualidade garantida e adequadas para as populações-alvo.

A concessão de uma autorização para uso emergencial, segundo a organização, deve acelerar o acesso às vacinas, sobretudo para países de baixa renda e que ainda não emitiram sua própria aprovação regulamentar em relação às doses em questão.

A autorização para uso emergencial também permite que parceiros como a Aliança para

Vacinas (Gavi, na sigla em inglês) e o Fundo das Nações Unidas para a Infância (Unicef) adquiram doses contra a mpox para distribuição.

“Existem, atualmente, duas vacinas em uso contra a doença, ambas recomendadas pelo Grupo Consultivo Estratégico de Peritos em Imunização da OMS (Sage, na sigla em inglês)”, destacou a entidade.

A doença

A mpox é uma doença zoonótica viral. A transmissão para humanos pode ocorrer por meio do contato com animais silvestres infectados, pessoas infectadas pelo vírus e materiais contaminados. Os sintomas, em geral, incluem erupções cutâneas ou lesões de pele, linfonodos inchados (ínguas), febre, dores no corpo, dor de cabeça, calafrio e fraqueza.

As lesões podem ser planas ou levemente elevadas, preenchidas com líquido claro ou amarelado, podendo formar crostas que secam e caem. O número de lesões pode variar de algumas a milhares. As erupções tendem a se concentrar no rosto, na palma das mãos e na planta dos pés, mas podem ocorrer em qualquer parte do corpo, inclusive na boca, nos olhos, nos órgãos genitais e no ânus.

De acordo com a organização humanitária Médicos Sem Fronteiras, a mpox requer tratamento de suporte, de forma a controlar os sintomas da forma mais eficaz possível e evitar mais complicações. A maioria dos pacientes tratados se recupera dentro de um mês, mas a doença pode ser fatal quando não tratada. Na República Democrática do Congo, onde a taxa de mortalidade da cepa existente é muito maior do que na África Ocidental, mais de 479 pessoas morreram desde o início do ano.



CORREIOS alertam sobre golpe cobrando taxa para retirar encomenda

Comprador deve entrar no site e conferir rastreamento do produto.

Se você compra pela internet e receber mensagem ou e-mail dizendo que sua encomenda foi taxada e por isso está retida ou então pedindo que você atualize seu endereço, fique atento. Os correios emitiram um alerta: é golpe!

Atenção! Novo golpe na praça. Estelionatários têm enviado sms fingindo ser dos Correios. Se você costuma fazer comprinhas na internet e tem o seu cadastro junto aos Correios, você não pode mais confiar nas mensagens que chegam no seu celular.

Por meio de links maliciosos, os criminosos direcionam os usuários para sites falsos, onde

seus dados confidenciais são roubados.

E para aprender a identificar tentativas de golpes, que utilizam o nome dos Correios, basta tomar algumas precauções básicas como por exemplo, desconfiar de mensagens urgentes, conferir o e-mail e o nome do remetente antes de clicar em qualquer link ou fornecer informações pessoais. No caso dos correios, o e-mail é o @correios.com.br. Não clique nos links no corpo do e-mail em nenhuma hipótese. Caso esteja realmente esperando uma encomenda, entre no site oficial dos Correios e confira o rastreamento do produto.

Mantenha aplicativos e softwares de rastreamento de vírus atualizados para se proteger contra novas ameaças. Esses programas fazem uma varredura periódica e eliminam os arquivos danosos ao computador. Já a Receita Federal informa que não manda mensagens para cobrar pagamento para liberação de mercadorias; e que, se a encomenda chegou pelos Correios, a emissão do boleto para pagamento é realizada somente por meio da plataforma “Minhas Importações” no site dos próprios Correios, ou em seu aplicativo.

30 ANOS
betonita
CONSTRUINDO HISTÓRIAS!
www.betonitaconcreto.com.br
@betonita.concreto

CENTRO RR AUTOMOTIVO

- Alinhamento 3D
- Balancamento
- Serviços e Peças
- Injeção Eletrônica
- Limpeza de Bicos
- Freios
- Troca de Óleo
- Embreagem
- Parte Elétrica
- Correia Dentada

31 3558-5437
31 98404-7292
#centroautomotivo2015
RR CENTRO AUTOMOTIVO
Av. Nossa Senhora do Carmo, 155 - Vila do Carmo - Mariana / MG

GABINETE DO VEREADOR EDIRALDO RAMOS

Se você compra pela internet e receber mensagem ou e-mail dizendo que sua encomenda foi taxada e por isso está retida ou então pedindo que você atualize seu endereço, fique atento. Os correios emitiram um alerta: é golpe!

Atenção! Novo golpe na praça. Estelionatários têm enviado sms fingindo ser dos Correios. Se você costuma fazer comprinhas na internet e tem o seu cadastro junto aos Correios, você não pode mais confiar nas mensagens que chegam no seu celular.

Por meio de links maliciosos, os criminosos direcionam os usuários para sites falsos, onde

GABINETE VEREADOR
EDIRALDO RAMOS
PM/CO
31 99935-1825

Travessa Venceslau Braz - Nº 47 - Mariana



DESBLOQUEIE POSSIBILIDADE!

VARIEDADE E QUALIDADE É NA **CONSTRUREY**

ARGAMASSA QUARTZOLIT CINZA ACIII



R\$39,99

Telefone: (31) 3558-5353

Endereço: R. Cônego Amando, 285 - SÃO JOSÉ, Mariana - MG

DESENVOLVIMENTO: Programa de capacitações da Samarco forma mais 64 alunos

64 alunos concluíram capacitações oferecidas pela Samarco com o objetivo de formar profissionais das comunidades vizinhas para futuras oportunidades de emprego.

A formatura dos(as) alunos(as) dos cursos Técnico em Eletrotécnica, Instrumentista Industrial (duas turmas) e Operador de Processo de Mineração foi realizada no dia (31/07), no auditório do escritório da Samarco em Mariana (MG).

Os alunos, jovens acima dos 18 anos, são moradores das cidades de Mariana, Ouro Preto, Catas Altas e Santa Bárbara. Os cursos são uma iniciativa do RH da Samarco através do programa Força Local, realizados em parceria com o Serviço Nacional de Aprendizagem Industrial (Senai), com duração de 18 meses para a formação em Técnico de Eletrotécnica e de cinco meses para Operador de Processo de Mineração e Instrumentação Industrial.

“A formatura desses 64 alunos é mais uma etapa do processo de desenvolvimento das comunidades vizinhas. Estamos trabalhando firme nesse propósito porque acreditamos que o investimento no aprendizado, somado ao esforço de cada um desses alunos, poderá impactar positivamente na transformação de vidas e das comunidades que fazem parte. Ficamos felizes em ver o auditório cheio, com tantos alunos buscando se desenvolver em prol de um futuro melhor”, ressaltou o analista de Recursos Humanos da Samarco, Alan Resende.

Com a oferta de capacitação, a expectativa é que a população



Foto: Otávio Honorato / Divulgação

Compra - Venda - Administração - Avaliação de Imóveis

Imóveis em Mariana, Ouro Preto e região

IGC
Imobiliária Geraldo Carvalho Ltda.
P.L. nº 4732

Geraldo Carvalho

(31) 3557-2004 / 99961-3043
98484-9353

E-mail: contato@imobiliariageraldocarvalho.com.br
Site: www.imobiliariageraldocarvalho.com.br

Av. Manoel Leandro Corrêa, 15 - Loja 9 - Centro - Mariana - MG

Líder gás
35574000
(31)986840291

REVENDE/AUTORIZADA SUPERGÁS BRASIL

APP PEDIR GÁS

GANHE R\$ 15 DE DESCONTO

CUPOM: PRIMEIRA COMPRA



local amplie as chances de inserção no mercado de trabalho, inclusive para futuras oportunidades profissionais na própria Samarco, em suas contratadas e ou em empresas da região.

Moradora de Mariana, Sirlene Araújo, participou do curso de Operador de Processo de Mineração e comemora ter sido contratada pela Samarco. “Esse curso abriu muitas portas. Primeiro a porta do conhecimento, que a gente nunca perde; a segunda porta foi conhecer pessoas porque a gente não vive sozinho; e a terceira foi a porta do emprego, porque me abriu oportunidades profissionais”, disse.

“A parceria com o Senai gera oportunidades para quem precisa

ter mais conhecimento, uma profissão, e também para a própria empresa porque estamos formando mais força de trabalho nas comunidades vizinhas”, destacou o gerente de Beneficiamento da Samarco, Edmilson Freitas.

O gerente do Senai de Mariana, Brian Guimarães, ressaltou que a parceria com a Samarco contribui para o desenvolvimento econômico da região. “São quatro turmas que foram desenhadas com foco direcionado para o mercado de trabalho, que tem grandes demandas e que exigem profissionais muito qualificados, que vão exercer essas atividades e agregar ao desenvolvimento econômico”, pontuou.

COMARCA DE OURO PRETO-MG – EDITAL DE CITAÇÃO - PRAZO – DE 20 (VINTE) DIAS – Dra. Kellen Cristini de Sales e Souza, MMª. Juíza de Direito da 1ª Vara Cível da Comarca de Ouro Preto, Estado de Minas Gerais, em pleno exercício do seu cargo, na forma da lei etc. FAZ SABER, a todos quantos o presente edital virem ou dele conhecimento tiverem, expedido dos autos eletrônicos nº 5001690-77.2024.8.13.0461 da Ação de USUCAPIÃO proposta por: NICOLAU BITENCOURT DE OLIVEIRA, brasileiro, casado, empresário, filho de Benedito Pedro de Oliveira e Augusta Bitencourt de Oliveira, portador do RG nº M3242446 SSP/MG, CPF nº 806.242.606-82, e JÚNIA PASSOS SOARES BITENCOURT DE OLIVEIRA, brasileira, casada, empresária, filha de Hugo Bento Soares e Raimunda Passos Soares, portadora do RG nº MG-3.472.536, SSP/MG, CPF nº 780.846.606-91, ambos casados entre si, residentes e domiciliados na Alameda Erothildes Penna Medina, n. 3, Edifício Medina, apartamento 301, Praia da Costa, Vila Velha/ES, CEP: 29.101-370, do imóvel urbano, com área total de 190,17 m², área construída de 93,93 m², inserido no perímetro de 64,03m, situado na Rua Augusta Bittencourt Oliveira, nº 241, Casa 12 e 13, Pilar, Ouro Preto /MG, contendo as seguintes divisas e confrontações: Inicia-se a descrição deste perímetro no vértice 1, de coordenadas N 7.745.137,58m e E 655.425,27m; deste segue confrontando com a RUA AUGUSTA BITTENCOURT OLIVEIRA, até o vértice 2 com o seguinte azimute e distância: 126°49'40" e 10,89 m até o vértice 2, de coordenadas N 7.745.131,05m e E 655.433,99m; deste segue confrontando com o imóvel de propriedade de HELOISA APARECIDA GONÇALVES OLIVEIRA LANZA, até o vértice 3 com o seguinte azimute e distância: 216°24'21" e 11,36 m até o vértice 3, de coordenadas N 7.745.121,91m e E 655.427,25m; deste segue confrontando com o imóvel de propriedade de GABRIEL BITTENCOURT DE OLIVEIRA, até o vértice 10 com os seguintes azimutes e distâncias: 303°15'16" e 1,46 m até o vértice 4, de coordenadas N 7.745.122,71m e E 655.426,03m; 272°32'41" e 1,80 m até o vértice 5, de coordenadas N 7.745.122,79m e E 655.424,23m; 257°52'15" e 2,33 m até o vértice 6, de coordenadas N 7.745.122,30m e E 655.421,95m; 246°02'15" e 3,25 m até o vértice 7, de coordenadas N 7.745.120,98m e E 655.418,98m; 242°16'37" e 3,76 m até o vértice 8, de coordenadas N 7.745.119,23m e E 655.415,65m; 261°12'34" e 3,93 m até o vértice 9, de coordenadas N 7.745.118,63m e E 655.411,77m; 279°44'22" e 1,36 m até o vértice 10, de coordenadas N 7.745.118,86m e E 655.410,43m; deste segue confrontando com o imóvel de propriedade de NICOLAU BITTENCOURT DE OLIVEIRA, até o vértice 1 com o seguinte azimute e distância: 38°24'18" e 23,89 m até o vértice 1, ponto inicial da descrição deste perímetro. Todas as coordenadas aqui descritas encontram-se representadas no Sistema UTM, referenciadas ao Meridiano Central nº 45°00', fuso -23, tendo como datum o SIRGAS2000. Todos os azimutes e distâncias, área e perímetro foram calculados no plano de projeção UTM. Tudo conforme planta topográfica anexo. E, por este edital ficam citados os terceiros interessados, para, querendo, vir contestar a presente ação, no prazo legal de 15 (quinze) dias, sob pena de não o fazendo, presumirem-se aceitos, como verdadeiros, os fatos alegados na inicial (art. 335 do CPC). Ficando constatado que, em caso de revelia, será nomeado curador especial, nos termos do art. 257, IV, CPC. E, para que ninguém alegue ignorância, mandou a MMª Juíza de Direito expedir o presente edital que será publicado no jornal “Diário do Judiciário”. Dado e passado nesta Cidade e Comarca de Ouro Preto, Estado de Minas Gerais aos 07 de maio de 2024. Eu, Kássios Dávilon Soares Cordeiro, Gerente de Secretaria, subscrevi.

COMARCA DE OURO PRETO-MG – EDITAL DE CITAÇÃO - PRAZO – DE 20 (VINTE) DIAS – Drª. Ana Paula Lobo Pereira de Freitas, MMª. Juíza de Direito da 2ª Vara Cível da Comarca de Ouro Preto, Estado de Minas Gerais, em pleno exercício do seu cargo, na forma da lei etc. FAZ SABER, a todos quantos o presente edital virem ou dele conhecimento tiverem, expedido dos autos nº 5001689-92.2024.8.13.0461, AÇÃO DE USUCAPIÃO, proposta por NICOLAU BITTENCOURT DE OLIVEIRA, brasileiro, casado, empresário, filho de Benedito Pedro de Oliveira e Augusta Bitencourt de Oliveira, portador do RG nº M3242446 SSP/MG, CPF nº 806.242.606-82, e JÚNIA PASSOS SOARES BITENCOURT DE OLIVEIRA, brasileira, casada, empresária, filha de Hugo Bento Soares e Raimunda Passos Soares, portadora do RG nº MG-3.472.536, SSP/MG, CPF nº 780.846.606-91, ambos casados entre si, residentes e domiciliados na Alameda Erothildes Penna Medina, n. 3, Edifício Medina, apartamento 301, Praia da Costa, Vila Velha/ES, CEP: 29.101-370. INSCRIÇÃO MUNICIPAL: 01.01.002.0158.001, do seguinte imóvel: URBANO, com área total de 182,00 m², área construída de 84,11 m², inserido no perímetro de 64,86 m, situado na Rua Augusta Bittencourt Oliveira, nº 241, Casa 4, Pilar, Ouro Preto /MG, contendo as seguintes divisas e confrontações: Inicia-se a descrição deste perímetro no vértice 1, de coordenadas N 7.745.141,79m e E 655.419,67m; deste segue confrontando com a RUA AUGUSTA BITTENCOURT OLIVEIRA, até o vértice 2 com o seguinte azimute e distância: 126°56'07" e 7,01 m até o vértice 2, de coordenadas N 7.745.137,58m e E 655.425,27m; deste segue confrontando com o imóvel de propriedade de NICOLAU BITTENCOURT DE OLIVEIRA, até o vértice 3 com o seguinte azimute e distância: 218°24'18" e 23,89 m até o vértice 3, de coordenadas N 7.745.118,86m e E 655.410,43m; deste segue confrontando com o imóvel de propriedade de GABRIEL BITTENCOURT DE OLIVEIRA, até o vértice 5 com os seguintes azimutes e distâncias: 279°40'51" e 3,45 m até o vértice 4, de coordenadas N 7.745.119,44m e E 655.407,03m; 298°53'26" e 4,41 m até o vértice 5, de coordenadas N 7.745.121,57m e E 655.403,17m; deste segue confrontando com o imóvel de propriedade de NICOLAU BITTENCOURT DE OLIVEIRA, até o vértice 1 com o seguinte azimute e distância: 39°12'55" e 26,10 m até o vértice 1, ponto inicial da descrição deste perímetro. E, para que ninguém alegue ignorância, mandou a MMª Juíza de Direito, Ana Paula Lobo Pereira de Freitas, expedir o presente edital que será publicado no “Diário do Judiciário” e afixado em local de costume deste Fórum. Dado e passado nesta cidade e Comarca de Ouro Preto, Estado de Minas Gerais aos 29 de julho de 2024. Eu, (a), Maria Cristina de Araújo Fernandes, Gerente da Secretaria da Segunda Vara subscrevi.

Assistência
2 ANOS

HOJE COMEMORAMOS UM DIA ESPECIAL POIS É ANIVERSÁRIO DE 2 ANOS DO NOSSO ESPAÇO NASCEMOS DE UM SONHO QUE VOCÊS, NOSSOS PACIENTES AJUDARAM A CONSTRUIR.

A VOCÊS, O NOSSO AGRADECIMENTO ESPECIAL!



EXCLUSIVO

CURSO DE DIREITO DA FUPAC-MARIANA É DESTAQUE EM AVALIAÇÕES DO INEP/MEC

SOMOS DESTAQUE

EM TODAS AS AVALIAÇÕES DO INEP/MEC!

ENADE ★★★★★

NOTA 4

(Pela 3ª edição seguida) - 16ª melhor nota entre as instituições da rede privada em Minas Gerais. **No ranking nacional, estamos entre as 180 melhores do país.**

IDD ★★★★★

NOTA 5

Nota máxima, entre as 57 melhores do país (de 1258 analisadas) - **o melhor da região entre instituições públicas e privadas.**

CPC E C.I ★★★★★

NOTA 4

Em ambos os índices, **alcançamos nota 4, em uma escala de 1 a 5, segundo dados das avaliações atuais.**



Entre em contato
(31) **3557-2933**

(31) **98829-3696**

Rua Antônio Alves, 78,
São Cristóvão - Mariana.

fupacmariana



WWW.FUPACMARIANA.COM.BR

VESTIBULAR
DIREITO

PROVA AGENDADA

INSCRIÇÕES EM:

(31) 3557-2933 | (31) 98829-3696

WWW.FUPACMARIANA.COM.BR

CONTATO@FUPACMARIANA.COM.BR



IDD
NOTA 5

NOTA MÁXIMA ENTRE AS 57 MELHORES DO PAÍS (DE 1258 ANALISADAS) - O MELHOR DA REGIÃO ENTRE INSTITUIÇÕES PÚBLICAS E PRIVADAS.



R. Antônio Alves, nº 78 - São Cristóvão, Mariana - MG

VESTIBULAR CORPORATIVO

PROUNI

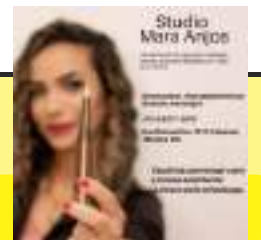

Coluna da *Leticia Aguilar* @leticiafaguilar_

Por aqui agora vocês acompanham toda semana uma receita nova, horóscopo e muitas outras novidades!!!

Horóscopo semanal

Áries

Profissional: Se você não quiser causar algum dano no seu ambiente profissional vai precisar manter a boca calada pois estará agindo com muita veemência ao expressar as suas opiniões e isso será percebido como agressividade por parte de seus interlocutores. Redobrando a sua atenção terá mais controle: conte até dez antes de falar! Algumas situações poderão se definir, inclusive no campo financeiro.

Relacionamentos: Esse campo pode ser o seu ponto frágil essa semana pois terá a impressão que ninguém te entende! Por mais que se esforce parece que as pessoas ao seu redor interpretam mal as suas opiniões e isso causa desconforto no seu ambiente familiar. Esse não é um bom momento para discutir a relação!

Saúde: Se costuma praticar algum esporte poderá estar sujeito a estiramentos musculares ou mesmo a pequenos acidentes. Por causa disso, não se arrisque! Menos é mais. Podem ocorrer problemas gênito-urinários. Beba água.

Leão

Profissional: Você precisa esfriar a cabeça se não quiser que as coisas peguem literalmente fogo entre você e seus colegas ou parceiros profissionais. Algumas situações que permanecem indefinidas criam desconforto e frustração, porém não adianta você forçar a barra. Procure manter uma rotina estável para superar as dificuldades do dia a dia e seja mais paciente.

Relacionamentos: Alguns assuntos em pauta na sua vida familiar precisam ser novamente definidos de forma a poder lhe oferecer um alívio para as preocupações que nesse período permeiam a sua cabeça. Não force as situações, seja paciente. Discuta com seus familiares todas as possibilidades e encontre a solução para cada situação.

Saúde: Você pode sofrer de febres súbitas ou ainda de erupções cutâneas nesse período em que o excesso de Fogo está afetando o seu signo influenciando o campo energético do seu organismo. Se acalme. Caminhe.

Sagitário

Profissional: Você se sente sob o fogo cruzado e em certos momentos percebe que não consegue ser compreendido por seus colegas e parceiros profissionais. Na realidade, enquanto Marte e Júpiter estiverem em conjunção em Gêmeos a sua hiperatividade mental vai criar situações difíceis. Não force a barra ao tentar impor seu ponto de vista a qualquer preço. Vai causar confusão.

Relacionamentos: No campo doméstico você pode estar causando uma agitação inútil ao tentar envolver todo mundo nos seus próprios projetos pessoais. Se você conseguir isolar as suas preocupações particulares sem discuti-los com os seus entes queridos, conseguirá mais tranquilidade e calma para avaliar a situação.

Saúde: Esse é um campo particularmente frágil nesse período porque o excesso de trabalho pode acabar causando problemas de estresse em seu organismo. Alivie. Passeie, entre em contato com a natureza. Respire fundo.

Touro

Profissional: Você vai precisar redobrar a sua concentração no trabalho pois os assuntos da vida diária podem tirar o foco de suas iniciativas. A oposição de seu regente, Vênus, ao planeta Saturno em retrogradação, torna tudo mais difícil e complicado e você pode não obter os resultados desejados. Em meados da semana poderá resolver uma situação financeira pendente.

Relacionamentos: No seu ambiente familiar você precisará se posicionar melhor para obter aquilo que deseja de seus entes queridos. Parece que você está cedendo muito e não recebe em troca o retorno que deseja. Para não aumentar a frustração que sente com o isolamento percebido, abra o seu coração com o ser amado e seja sincero sobre as suas emoções.

Saúde: Não há grandes ameaças à sua saúde nesse período, porém você precisa manter uma dieta mais saudável pois o seu intestino está reclamando da falta de fibras! O exercício leve diário também se faz necessário.

Virgem

Profissional: Aos poucos a vida retorna ao normal e a rotina profissional lhe oferece os resultados que está esperando. Apesar da retrogradação de seu regente, Mercúrio, você tem ocasião de reavaliar suas ações para alcançar melhores resultados e levar adiante os seus projetos pessoais. Revisar, refazer, reavaliar: essas são as três coisas a fazer!

Relacionamentos: É possível que os seus relacionamentos não estejam lhe dando o retorno que está almejando, porém esse não é o momento adequado para forçar nenhuma situação. O melhor a fazer nesse período é uma avaliação daquilo que você realmente deseja e se estiver frustrado com a situação, faça algo para mudar.

Saúde: Os problemas intestinais dos quais costuma sofrer podem piorar nesse período de retrogradação de seu planeta regente. Alimente-se regularmente com muitas fibras e beba muita água.

Capricórnio

Profissional: Você pode estar querendo voltar sobre alguns assuntos do passado que criam divergências de opinião no seu campo profissional. Por causa disso pode estar forçando a barra, usando palavras duras que podem até parecer agressivas aos seus colegas e parceiros. Em reuniões profissionais você precisa entrar calmo e preparado para fazer face aos eventuais imprevistos.

Relacionamentos: Os assuntos profissionais precisam ser deixados de fora do ambiente doméstico se você não quiser atrapalhar a harmonia que consegue manter com as pessoas que ama. Os assuntos mais difíceis podem ser calmamente discutidos para encontrar uma solução duradoura que agrade aos demais.

Saúde: Algumas doenças se tornam crônicas quando são negligenciadas. Para encontrar as melhores curas para aquilo que o faz sofrer, procure as terapias integrativas e faça alongamento regularmente.

Gêmeos

Profissional: Você está recebendo uma sobrecarga de energias com a presença de Marte e de Júpiter em seu signo. Esse aspecto causa um ímpeto muito forte de retrucar a cada cutucada que você recebe! Para não causar estragos nos seus relacionamentos profissionais e pessoais você vai precisar redobrar a paciência durante toda essa semana! Resolva os assuntos prioritários sem forçar a barra.

Relacionamentos: No ambiente doméstico a mesma energia de fogo que está permeando no seu signo pode causar verdadeiros incêndios! Redobra o cuidado ao falar: não cometa "sincericídios" que irão lhe custar muito caros no futuro. Conte até dez antes de emitir a sua opinião pois ela poderá não ser bem recebida.

Saúde: Os problemas respiratórios que afetam você nesse período, são consequências do clima seco e quente e por causa disso você precisa se alimentar bem e sobretudo beber muita água para não sofrer no aparelho respiratório, ponto frágil do seu organismo.

Libra

Profissional: Enquanto o seu regente estiver em trânsito no signo de Virgem será a rotina da vida profissional a ocupar muita parte de suas iniciativas. Porém você pode iniciar a reavaliar alguns de seus projetos para priorizar aqueles que lhe oferecem mais retorno financeiro. Saiba escolher o que é melhor para você e aprenda a dizer não àquelas situações que não estão bem definidas.

Relacionamentos: As inúmeras ocupações de sua vida profissional estão afastando você das pessoas de seu convívio e essa semana você poderá precisar redefinir as posições de cada um, de forma todos possam contribuir a aliviar as situações mais difíceis. Essa não será uma semana fácil. Não se estresse inutilmente.

Saúde: Apesar de não ter nenhuma ameaça direta em relação ao seu signo solar, você pode sofrer de cansaço e precisará reservar algum tempo para se recuperar do estresse da sobrecarga profissional.

Aquário

Profissional: Você precisa manter uma postura positiva diante das inúmeras dificuldades que está enfrentando no seu ambiente profissional. Enquanto seu regente tradicional, Saturno, estiver em retrogradação, é melhor não se lançar em nada novo para não ficar decepcionado com o resultado obtido. Você precisará rever os seus investimentos para poder superar a falta de liquidez. Poderá obter um financiamento.

Relacionamentos: A sua energia positiva e sociável o ajuda a encontrar novas pessoas, mantendo uma vida mais agradável onde o dia a dia pode aliviar o estresse do campo profissional. Esteja aberto às novas possibilidades que a vida lhe oferece e aceite os convites recebidos para participar de novas atividades com as pessoas que ama.

Saúde: A sua saúde deve estar lhe causando alguma preocupação, especialmente agora com a retrogradação de seu regente. Os problemas respiratórios comuns nesse período vão fazer você sofrer. Se cuide.

Câncer

Profissional: Essa semana a Lua, seu regente natural, inicia a fase Crescente, podendo ser útil para você começar a dar andamento a algum projeto que tem em mente. Porém, o clima energético está mais para fogo do que para água, e isso pode causar um desperdício inútil de suas energias. Por causa disso, não faça mais do que o necessário, sem forçar nenhuma situação por enquanto.

Relacionamentos: Em meados da semana você poderá resolver uma situação íntima que está sem definição há algum tempo. A Lua em fase Crescente pode ajudar você a se situar, expressando as suas preocupações aos seus entes queridos e aliviando a sua cabeça. Seja paciente.

Saúde: A área da saúde não tem nenhum aspecto particularmente negativo durante essa semana, porém a sua atitude diante dos alimentos pode estar bastante gulosa nesse período. Evite os doces e os carboidratos.

Escorpião

Profissional: Você precisa demonstrar mais confiança em suas possibilidades de sucesso especialmente se precisar apresentar algum projeto difícil aos seus parceiros profissionais. A instabilidade do campo financeiro e econômico atual não está ajudando alguém que como você gosta de manter tudo sob controle. Seja mais paciente e avance um passo de cada vez, com paciência e determinação.

Relacionamentos: Você faz o máximo possível para manter tudo sob controle, porém no convívio familiar algo pode não estar como você deseja. Para melhorar a harmonia nos relacionamentos familiares você precisa mudar a sua atitude, sendo mais flexível para aceitar situações que não dependem de você.

Saúde: Reserve um pouco mais de tempo para você mesmo, deixe as preocupações para depois e saia para caminhar ao ar livre para poder espairecer. O melhor a fazer agora é "não fazer nada". Tudo se ajusta.

Peixes

Profissional: Alguns aspectos planetários dessa semana não favorecem o seu signo. Por causa disso você se sentirá particularmente pressionado para obter melhores resultados de suas iniciativas, porém terá dificuldade em obter o resultado desejado. Use as suas energias de forma construtiva e seja paciente, não forçando as situações inusitadas que está enfrentando.

Relacionamentos: Se os seus relacionamentos estão decepcionando você é por consequências da retrogradação de Saturno em trânsito em seu signo. Não se queixe. Tudo passa. Curta os pequenos momentos de alegria com os seus familiares e aguarde momentos melhores para os relacionamentos íntimos.

Saúde: O clima quente e seco não ajuda em nada o seu organismo que é naturalmente frágil nesse período, portanto redobre os cuidados, alimente-se regularmente com alimentos saudáveis. Fique longe da padaria!

Frase da semana:

NUNCA PARE DE SONHAR, A IMAGINAÇÃO É O COMEÇO DE TODA CONQUISTA.

A farmácia
mais barata
do Brasil!

Drogarias
Ultra
Popular



ESTAMOS FAZENDO
ENTREGA

HORÁRIO DE FUNCIONAMENTO:

Segunda a sexta-feira
8h às 20:30h | Entregas de 8h às 20h

Sábado:
8h às 14h | Entregas de 8h às 13:30h

UNIDADE I

☎ 3558-1031
☎ 98733-2454

UNIDADE II

☎ 3557-4498
☎ 98556-1609