

Jornal Panfletus

Jornalismo Verdade

www.jornalpanfletus.com.br

Desde agosto de 2001 - Número 1.058 - 19/06/2025 a 26/06/2025 - Dist. Gratuita - Contato: (31)98578-4257 (Ângelo) / (31)98632-8731 (Leticia) / (31) 98880-3046 (Cassiano)
Mariana | Catas Altas | Santa Bárbara | Ouro Preto | Itabirito

@jornalpanfletus /JornalPanfletus

IGC
Imobiliária Genildo Carvalho Ltda.
PJ nº 4732
(31) 3557-2004
99961-3043
98484-9353
Imóveis em Mariana, OP e Região!
Endereço: Av. Manoel Leandro Corrêa, 15 - Loja 9 - Centro - Mariana

Carne fresca, cortes selecionados e preço justo

Somos pioneiros em pecuária sustentável na região, gado criado solto no pasto, com manejo humanizado, alimentação natural e respeito à natureza

Praça Avelino de Souza Vieira, 21 - Barro Preto, Mariana - MG

CASA DE CARNES

BOI · NATURAL

☎ 3137910081

📷 boinatural_oficial



Retorno financeiro para você, impactos positivos para todos!

Consulte o valor da sua participação pelo APP, Internet Banking, caixas eletrônicas ou converse com seu gerente para saber mais.

Sicredi

+ de **34** milhões de retorno em aos associados em conta corrente e conta capital.



DROGA REDE

Ofertas Imperdíveis

Endereço: Av. Getúlio Vargas, 6 - Centro, Mariana



3557-1240



98611-2963

GÁS DULICO



Editorial, por Cassiano Aguilar / Editor Chefe / Jornalista 20.483/MG

IA EM PAUTA: Em tempos de inteligência artificial, perguntar é um ato de resistência

Assim como Sócrates nos ensinou, podemos usar a tecnologia para expandir a consciência, não para empacotar ideias prontas.

A maior limitação humana, na era da IA (inteligência artificial), não reside na ausência de tecnologias poderosas, mas na dificuldade de formular perguntas realmente significativas. De que adianta termos máquinas capazes de processar trilhões de dados se não sabemos direcioná-las com a clareza de quem domina a arte do questionar?

Contudo, a quantidade de palavras não é garantia de pensamento, assim como fazer muitas perguntas não significa a qualificação do perguntar.

É nesse ponto que entra a maiêutica, antigo método filosófico criado por Sócrates que consiste em provocar o nascimento de ideias por meio de perguntas.

Esse jogo dialético não oferece respostas prontas, mas conduz o outro a pensar por si. A maiêutica é lenta, exige escuta, silêncio e profundidade. É o oposto do clique apressado. E, nesse contraste, mora um dos grandes riscos do nosso tempo.

Vejo muita gente preocupada com as respostas que a IA pode nos dar. Confesso que meu medo é outro: tempo que não saibamos mais fazer boas perguntas.

A inteligência artificial reflete o que oferecemos a ela. Se dermos perguntas rasas, ela nos devolverá reflexões rasas. E isso não é culpa do algoritmo, é sintoma de uma crise mais profunda: a da nossa capacidade de pensar com intencionalidade.

É importante distinguir: prompts (as instruções que damos aos sistemas de IA) não são sinônimos de perguntas filosóficas. Eles são funcionais, pragmáticos e, muitas vezes, técnicos. As perguntas maiêuticas, em contrapartida, desestabilizam, revelam, provocam. O prompt pede uma resposta, a pergunta verdadeira pede um mergulho.

Ademais, podemos aproximar as duas práticas. Um prompt pode ser escrito com espírito maiêutico. Pode nascer da dúvida sincera, da curiosidade autêntica, da vontade de compreender, não apenas

de produzir. Esse é o ponto de virada: usar a tecnologia para expandir a consciência, não para empacotar ideias prontas.

Para tanto, proponho uma ideia acessível: classificar as nossas perguntas em três níveis. O primeiro, mais básico, busca executar ações simples. O segundo tenta entender relações e causas. O terceiro busca transformar, isto é, construir perguntas que nos façam mudar de perspectiva, rever convicções, reimaginar caminhos.

Essa reflexão ecoa uma ideia mais ampla. Filósofos do século 20 defenderam que a linguagem não é apenas uma ferramenta, mas um campo de disputa e sentido. A maneira como perguntamos revela o que esperamos do outro, da máquina ou da sociedade. E a pergunta pode ser um gesto de poder, dominação ou libertação.

Estamos diante de uma revolução digital, mas ela só será humana se soubermos perguntar com

intenção. Quando nos limitamos a usar a tecnologia como atalho para respostas prontas, renunciamos ao poder criativo do pensamento. O questionamento é, e sempre será, a centelha da transformação.

No fim, lembro Sócrates, que foi condenado à morte por fazer perguntas em excesso. Ele tomou cicutu como quem se recusava a uma vida sem reflexão. Hoje, talvez a nossa cicutu seja a superficialidade. Não morreremos envenenados por um líquido amargo, mas por perguntas vazias, apressadas, feitas só para confirmar o que já sabemos.

Socráticos ou digitais, seguimos parceiros de ideias. A maiêutica, mais do que um método filosófico, é um chamado: pensar com os outros, questionar com propósito, escutar com presença.

Portanto, em um tempo de respostas automáticas, talvez a pergunta seja nosso maior ato de resistência.

QUANDO A ESCOLA DEIXA DE SER REFÚGIO: A URGÊNCIA DO CUIDADO COM OS JOVENS

Dr. René Dentz

Psicanalista adulto e infantil / Atendimentos em Mariana, BH e Online/ Comentarista da Rádio Itatiaia BH / Professor da PUC-Minas e da FUPAC-Mariana / Autor de 8 livros, sendo o último: "Perdão: diálogos entre a filosofia e a teologia" (Paulinas, 2024)/ Pós-Doutorado pela Université de Fribourg, Suíça / Contatos: Instagram @dentzrene/ Whatsapp: 31 99184-9384



Um relatório recente sobre saúde mental nas escolas brasileiras revela o que muitos educadores, psicólogos e pais já intuam em silêncio: estamos adoecendo nossos jovens. O aumento nos casos de depressão, automutilação e ideação suicida entre crianças e adolescentes não é mais um dado isolado — é um sintoma coletivo. Um sintoma que escancara a falência de um modelo educacional que privilegia o desempenho em detrimento do cuidado.

Como psicanalista, vejo com frequência adolescentes que não conseguem mais nomear o que sentem, porque nunca lhes foi permitido sentir com profundidade. Observo que os discursos sobre "foco", "alta performance" e "inteligência emocional" muitas vezes se tornam formas disfarçadas de dominação: querem um jovem adaptado ao sistema, mas desatento a si mesmo.

Olimpíadas surgem a cada semana, que preenchem gozos dos pais e criam expectativas nos alunos.

A escola, que um dia foi símbolo de refúgio, tornou-se em muitos casos palco de exigência, solidão e invisibilidade. E não falo aqui de professores — muitos deles são as primeiras vítimas desse sistema. Refiro-me à estrutura que transforma o ensino em adestramento, que prepara para provas, mas não para o luto; que exige metas, mas ignora a dor.

Os jovens não estão apenas "frágeis", como tantos gostam de rotulá-los. Eles estão sobrecarregados, muitas vezes em silêncio. As redes sociais, que deveriam conectar, muitas vezes acentuam o abismo entre o que se mostra e o que se sente. Vivemos uma cultura da imagem onde a tristeza virou fraqueza, e a angústia, um defeito de caráter.

Precisamos romper esse ciclo. Não com fórmulas prontas ou discursos motivacionais vazios, mas com escuta real. É preciso transformar a escola num espaço onde o sofrimento possa aparecer sem medo. Isso implica criar tempo, espaço e presença. Implica formar professores que saibam lidar não apenas com o conteúdo, mas com o humano. Implica entender que o sujeito que aprende é também o sujeito que sofre.

Além disso, é urgente abandonar a ideia de que saúde mental se resolve com cartazes e campanhas pontuais. A escuta não pode ser um luxo. Precisa ser política pública. Centros de acolhimento psíquico nas escolas, formação interdisciplinar para os educadores, parcerias entre educação e saúde são medidas mínimas — e inadiáveis.

Do ponto de vista teológico, ousar dizer: a escola é

um lugar sagrado. Porque é nela que se revela o mistério do outro, da alteridade, do crescimento. E quando esse lugar sagrado se torna um espaço de opressão e silenciamento, deixamos de apenas falhar como sociedade — começamos a ferir a própria dignidade do humano.

Educar é formar para o desejo, não para a repetição. É formar sujeitos capazes de habitar o mundo com presença e sentido. Por isso, o maior investimento que podemos fazer hoje não é em tecnologia educacional, mas em humanidade.

Enquanto não escutarmos o grito contido nos olhos dos nossos estudantes, permaneceremos analfabetos da alma.

A AUTISTA CHATA

Andreia Donadon Leal. Mestre em Literatura e Doutora em Educação. Membro da ALACIB e da Academia Marianense de Letras. Contato: deiadonadon@yahoo.com.br



... Gritaria na rua. O som de cantoria já aborrece. O dia inteiro, som altíssimo da mesma cantoria tortura meus ouvidos. A noite toma o céu. Que frio cortante. A gripe toma ânimos, planejamentos e fazeres domésticos. Coriza, rouquidão, tosse, dor no corpo e calafrio. Esse frio está de amargar! Esquento chá de hortelã. Adoço com mel, pingo quatro gotas de própolis e espremo meio limão. Agora estão dizendo que adoçante não faz bem à saúde! Ar em excesso não faz bem à saúde. Música alta não faz bem aos ouvidos. Uso de celular em excesso não faz bem à saúde mental. Gordura não faz bem ao coração... A lista de coisas que não faz bem à saúde não tem fim. Viver demais não faz bem à saúde. O corpo não aguenta o punhado de anos acumulados. A pele vai murchando. A memória tem hardware limitado. Música da vizinhança me irrita, profundamente. "A vizinha que reclama da música é chata." A vizinha que reclama da música é autista! E ponto! "A autista da vizinha é cheia de frescura!" Os incomodados que saiam de suas casas, para deixarem mais espaço para

os que não sabem viver em comunidade. A moradora de frente encheu o caminhão de móveis. Tenho dó de mim, a autista chata! Fiquei sem uma célula da bolha. Suponho que ela foi para um condomínio de moradores cômicos de civilidade, educação, desconforto e empatia. Esta é uma boa bolha, especialmente, para quem viveu numa bolha de excessos de barulhos, inconveniências e gritos. É salutar ter desconforto. Não incomodar vizinhos. Não incomodar o ouvido de uma vizinha autista! Não perturbar o silêncio e o descanso do outro. Quem não tem educação nem desconforto desde a infância, na vida adulta continuará a ser sem educação.

Por aqui, sofremos indefinições e saudades dos bons tempos. Pode ser amanhã; amanhã pode não ser. A intolerância é das pessoas e não das redes sociais, disse o filósofo. O ódio é das pessoas, e não da rede social. Boto fé nestas premissas. Tento, a todo instante, sair da minha rede. Não precisa ser filósofo para constatar que que aqueles que aparecem nos programas de televisão são os mesmos de sempre. As

mesmas figuras que fazem parte da bolha dos famosos. Nós, pobres sem fama e dinheiro, é que alimentamos a bolha dos famosos e dos políticos. Por isso e outros motivos, não acompanho nem de longe, quem se fecha em suas bolhas. Quem vive dentro da bolha, enxerga com um olho só. Nos partidos políticos é a mesma coisa. Uns voltam à bolha, enquanto outros saem, momentaneamente. Aqui, a bolha se rompe, volta a se fechar, depois volta a se abrir. Quem vive nessa e dessa bolha, detesta quem questiona a bolha; detesta os contraditórios; detesta os debates e as divergências. E é dessas bolhas que o mundo do fingimento se alimenta, se nutre e se reverbera. Os relacionamentos são líquidos, artificiais, ilusórios. Ninguém é amigo de ninguém, ninguém é confiável; a maioria se abre para a bolha que está no poder. Mãe dizia, e não se cansou de dizer, que é para aprender a ouvir as opiniões contrárias. Que as divergências nos fazem crescer, olhar o mundo ao nosso redor com os olhos abertos. Ela tinha razão. Mãe não se cansa de aconselhar,

educar, amar; entrando e saindo da bolha a todo instante...

Aqui há tanta cercania que mal vejo o horizonte. Estamos sem horizontes, há tempos, fechados numa perversa bolha que almeja, erroneamente, dar vivas e colocar no pedestal os famosos. Pobres de nós que não sabemos o óbvio ululante. Pobres de nós que enxergamos com um olho só. Até os que não pegaram numa pá para laborar o terreno, foram aclamados e elevados. A culpa é nossa. Quem tem olhos que aprenda a enxergar, ou quem vive na bolha, que aprenda a romper a sua bolha, a bolha dos famosos ou a bolha de um grupelho no poder. Nossa sina, no interior ou na capital, é viver de aparentes alegrias, fingindo que é feliz ou que está tudo bem, numa bolha que quita nossos sonhos, liberdade, verdades, futuros e poesias.



Jornal Panfletu's LTDA



Expediente

- Entre em contato com o Jornal Panfletu's
- Cassiano Aguilar – Jornalista Responsável 20483/MG – (31) 98880-3046
 - Leticia Aguilar – Designer e Diretora Administrativa (31) 98632-8731
 - Ângelo Serafim – Diretor Fundador / Comercial (31) 98578-4257

- Av Manoel Leandro Corrêa - 347 B - Centro - Mariana - MG
- CNPJ:21.544.370/0001-60 - Fundado em 01/08/2001
- Contabilidade: CONTAD CONTABILIDADE

"O jornal Panfletu's isenta-se de matérias devidamente assinadas"

Impressão:



JUNHO LARANJA: Poder Executivo de Mariana conscientiza a população sobre a importância da campanha

Criada para alertar a população sobre as doenças que afetam o sangue, anemia e leucemia.

A Secretaria de Saúde, conscientiza a comunidade marianense sobre a campanha do Junho Laranja. Criada para alertar a população sobre as doenças que afetam o sangue, anemia e leucemia, a campanha destaca que o diagnóstico precoce, em ambos os casos, aumenta as chances de controle da doença e cura.

A anemia é caracterizada por uma diminuição dos níveis de hemoglobina, proteína encontrada nas hemácias do sangue, responsável por transportar oxigênio pelo corpo. Com sua redução, órgãos e tecidos podem ser afetados pela falta de oxigenação. Como o sangue circula por todo o corpo, as consequências da anemia podem se manifestar por alguns sintomas, sendo eles: palidez, cansaço, desânimo, sonolência, palpitações, dor de cabeça, perda da capacidade de concentração e irritabilidade.

O diagnóstico da anemia leva a investigação de sua causa, uma vez que existem diferentes tipos da doença, podendo ela ser genética (anemia falciforme e talassemia), carencial, por conta de sangramentos crônicos, menstrual e gastrointestinal, ou deficiência de ácido fólico e vitamina B12, doenças renais, hepáticas, de tireoide, úlceras ou até câncer.

Também conhecida como o câncer das células sanguíneas da medula óssea, a leucemia é causada por uma mutação em uma célula sanguínea que ainda não atingiu a maturidade. Dessa forma, essa célula sofre uma mutação genética que a transforma em uma célula cancerosa, funcionando de forma inadequada, ou seja, ela se multiplica com mais rapidez e morre menos que células normais. Por conta desse comportamento, as células sanguíneas saudáveis da medula óssea são substituídas por

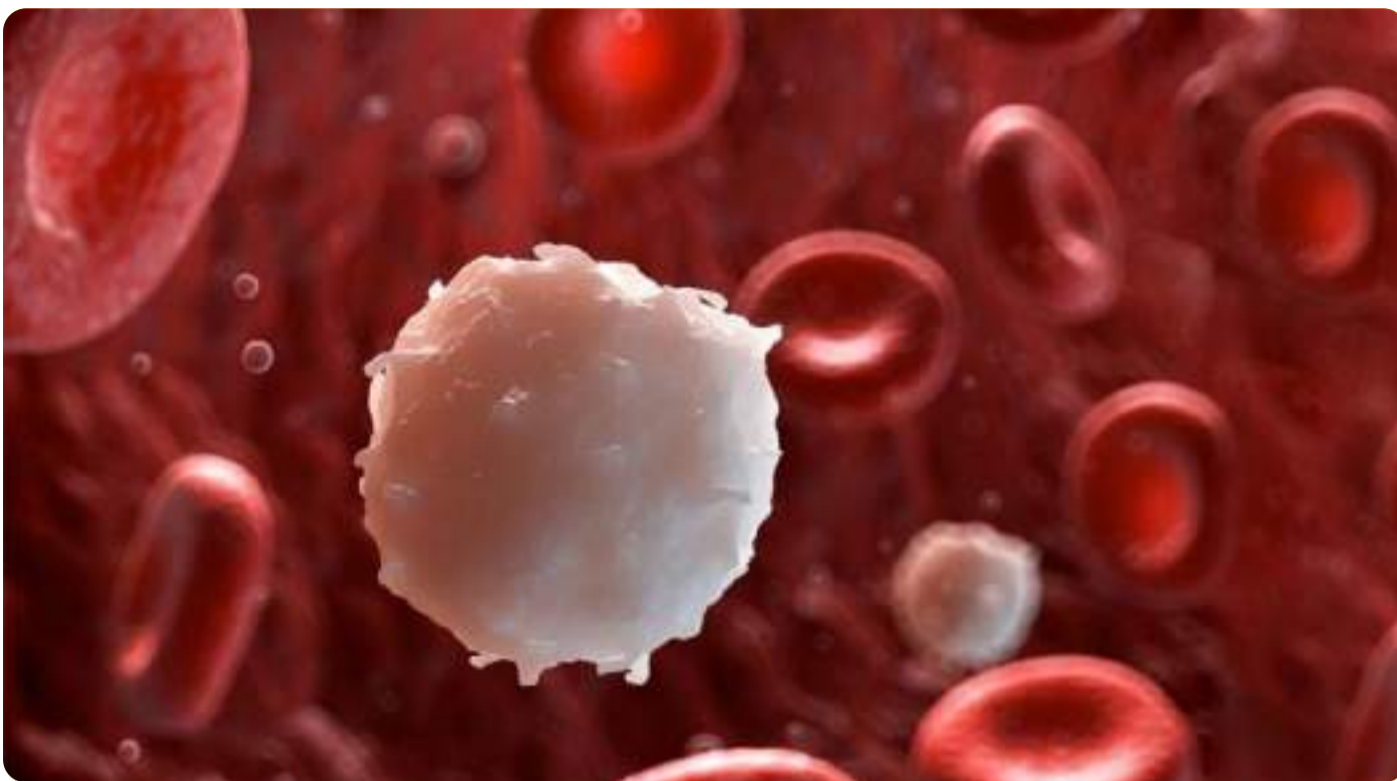

células anormais cancerosas.

Existem alguns tipos de leucemias, as principais são: Leucemia Linfóide Aguda, Leucemia Linfóide Crônica, Leucemia Mielóide Aguda e Leucemia Mielóide Crônica. A caracterização depende do crescimento e também pelo tipo de célula acometida: células

linfóides ou mielóides. Os principais sintomas são: anemia, manchas roxas na pele, infecções frequentes, febre persistente, dores nos ossos e cansaço extremo.

A anemia pode ser detectada por um simples exame de sangue, já a leucemia exige exames mais específicos, como mielograma e biópsia da

medula óssea. Para tratar as doenças é indicado procurar atendimento médico especializado. A detecção precoce de ambas doenças possibilita resultados melhores para o tratamento, não se esqueça de realizar exames regulares e se atentar aos sinais emitidos pelo seu corpo.

10 novos núcleos familiares vivem uma nova vida!

- + Dignidade
- + Segurança
- + Qualidade de vida

Reformando casas e transformando vidas. Porque cuidar de pessoas é, acima de tudo, o nosso dever.

A PREF ENTREGA TUDO!

PREFEITURA DE MARIANA
CONSTRUINDO UMA NOVA HISTÓRIA



ACOMPANHE A PREFEITURA NO INSTAGRAM @prefmariana

BAIXE AGORA O CONECTA MARIANA

Disponível



Troféu Empresarial & Profissões 2025

"Quando olho pra trás, só consigo sentir..
Gratidão ...pela força que não me deixou desistir..."



20 | 09

XANDE
DE PILARES



31 9 8578-4257
31 9 8880-3046
31 9 8632-8731



Master

Patrocinadores

Apoiadores

Realização

Apoio cultural

CINCO MOTIVOS PARA INGRESSAR NO PID: Confira os detalhes em relação as indenizações sobre o rompimento da barragem de Fundão

Prazo para solicitar a indenização individual de R\$ 35 mil vai até 4 de julho.

Pessoas que não foram contempladas por outros processos indenizatórios relacionados ao rompimento da barragem de Fundão e que atendam aos critérios de elegibilidade têm até o dia 4 de julho de 2025 para ingressar no Programa Indenizatório Definitivo (PID).

O PID é uma das iniciativas previstas no Acordo de Reparação da Bacia do Rio Doce e oferece uma última oportunidade para garantir o direito à indenização de forma rápida e simplificada.

“O PID é uma indenização individual paga pela Samarco a pessoas físicas e jurídicas interessadas. O programa foi idealizado em conjunto com as Instituições de Justiça e o Poder Público”, explicou Laura Sarti Mozelli, especialista Jurídica da Samarco.

A seguir, a especialista detalhou cinco pontos que ajudam a compreender por que esta é uma oportunidade importante de reparação definitiva para quem tem direito:

1. Documentação Simplificada

O processo de ingresso ao PID é simplificado, sendo necessário apresentar apenas comprovante de residência emitido em qualquer data nas localidades listadas no pelo Acordo de Reparação, documento de identificação com CPF (para requerimentos apresentados por pessoas físicas) e procuração outorgada a advogado particular ou declaração de outorga de poderes à Defensoria Pública.

Além disso, outros requisitos são:

- > Ter idade superior a 16 anos na data do rompimento – 05/11/2015;
- > Ter solicitado cadastro na Fundação Renova (em liquidação) até 31 de dezembro de 2021; ou



possuir ação judicial no Brasil ou no exterior ajuizada até 26 de outubro de 2021; ou ter ingressado no sistema Novel até 29 de setembro de 2023, respeitadas as exceções judiciais que consideram a data de 30 de abril de 2020, com processo finalizado sem acordo ou com negativa. “Isso facilita o ingresso, sobretudo para quem encontra dificuldade em reunir provas ou registros formais dos danos sofridos. Além disso, são reconhecidos pelo Acordo mais de 20 documentos possíveis para comprovação de endereço”, explicou Laura.

Para receber a indenização de R\$ 35 mil, é

necessário assinar um Termo de Quitação, que implica em renúncia a eventuais ações judiciais nacionais e internacionais em curso. O pagamento ocorre em até 10 dias após a homologação judicial do acordo individual.

2. Pagamento integral, sem desconto de honorários

O valor de R\$ 35 mil é pago em parcela única e individual e não há desconto de honorários. “Isso significa que o valor é inteiramente recebido pela pessoa”, diz.

“Nos casos em que há contratação de advogado, a Samarco arca com os honorários advocatícios

previstos no Acordo, sem desconto para a pessoa que recebe a indenização. Outra opção de assessoria jurídica é a Defensoria Pública, cujo atendimento é totalmente gratuito”, reforçou.

Os honorários, fixados em 5% (R\$ 1.750,00), serão pagos diretamente pela Samarco, sem custo adicional ou desconto no valor da indenização que o interessado receberá. Caso honorários adicionais sejam negociados entre advogado e cliente, a Samarco não é responsável por esse valor. E, para quem optou pela Defensoria Pública, o atendimento é gratuito.

3. Última oportunidade de acesso à indenização

O PID é voltado especialmente para pessoas que ainda não receberam indenização por meio de outras modalidades indenizatórias. Essa será a última chance de a pessoa garantir o direito à indenização no processo de reparação.

“Os pagamentos já começaram e todos os atendimentos serão finalizados em 2026. Ou seja, todo mundo que ingressar e for elegível vai receber os R\$ 35 mil”, detalhou.

4. Consulta rápida

É possível verificar se você está apto ao PID de forma prática e rápida, basta acessar o site oficial: www.samarco.com/indenizacao, acessar o campo de “verificação de CPF” e preencher os dados solicitados.

5. Prazo vai até 4 de julho

O período de ingresso no PID termina no dia 4 de julho de 2025, e não será prorrogado. Por isso, é fundamental que quem tem dúvidas se informe o quanto antes, para não perder o prazo para ingressar no programa.

MUTIRÃO MENSAL da CARTEIRA DE IDENTIDADE
28 de junho

Agendamentos:
23 06 2025
próxima segunda-feira

Local:
Câmara de Mariana
(Praça Minas Gerais, nº 89)

Horário:
a partir de 08h

Realização: CÂMARA DE MARIANA

Apoio: PREFEITURA DE MARIANA

Número de senhas: 100

Exclusivamente presencial

AVANÇOS: Hospital Universitário e várias ordens de investimento foram assinadas para reparação pela tragédia de fundão

Prefeito de Mariana, Juliano Duarte, presidente da ALMG e diversos ministros participaram de solenidade com o presidente Lula, na última quinta-feira (12/06).

A União anunciou uma série de investimentos em Mariana (Região Central) e outras comunidades do entorno da cidade, e da Bacia do Rio Doce, atingidas pela tragédia decorrente do rompimento da Barragem do Fundão, das mineradoras Vale/Samarco/BHP, ocorrido em 2015.

A assinatura dos atos foi divulgada pelo presidente Luiz Inácio Lula da Silva e membros de seu Ministério, na solenidade que apresentou "Avanços do Novo Acordo Rio Doce", realizada na Praça da Sé de Mariana, nesta quinta-feira (12/06/25). Vale destacar que o evento foi organizado sistematicamente pelo Governo Federal, desde a escolha do local bem como convidados do MST e demais movimentos de cunho político.

O evento contou com a presença do presidente da Assembleia Legislativa de Minas Gerais (ALMG), deputado Tadeu Leite (MDB), das deputadas Beatriz Cerqueira (PT) e Bella Gonçalves (Psol) e dos deputados Noraldino Junior (PSB), Leleco Pimentel (PT) e Celinho Sintrocel (PCdoB), além de parlamentares federais e ministros, entre outras autoridades, como os prefeitos de Mariana e de Ouro Preto, respectivamente Juliano Duarte (PSB) e Angelo Osvaldo (PV).

Entidades sociais representativas dos atingidos também participaram da solenidade, assim como representantes das mineradoras.

Os investimentos anunciados decorrem do acordo de repactuação firmado em outubro de 2024 entre União, Estado e as empresas responsáveis pela barragem rompida. Foi informado que o montante do acordo é de R\$ 170 bilhões, sendo cerca de R\$ 49 bi de responsabilidade da União. A execução deste valor envolverá 19 ministérios, entre outras empresas federais.

Dos R\$ 49 bilhões da União, R\$ 3,75 bi devem ser destinados a transferência de renda (que devem alcançar 22 mil pescadores e 16 mil agricultores familiares); R\$ 11 bi a saúde; R\$ 6,5 bi a programas de retomada econômica; R\$ 8,13 bi a ações ambientais; R\$ 2,3 bi a infraestrutura e mobilidade, além de recursos destinados a comunidades indígenas e quilombolas, entre outras áreas.

Mariana terá hospital universitário

Entre os atos assinados, destaca-se o protocolo de



Foto: Cassiano Aguilar / Panfletu's

intencões para implantação do Hospital Universitário de Mariana, firmado entre o Ministério da Saúde, a Universidade Federal de Ouro Preto (UFOP) e a Empresa Brasileira de Serviços Hospitalares (EBSH).

Também foram assinados contratos entre a Caixa Econômica Federal e ministérios, visando à transferência de renda para agricultores familiares e pescadores; além de diversos contratos de assessorias técnicas a serem feitas por ministérios federais.

Outro ato oficializado homologa o Conselho Federal de Participação Social, que será composto por 36 representantes, escolhidos pelos atingidos, com envolvimento de comunidades tradicionais e movimentos sociais da Bacia do Rio Doce. O colegiado visa envolver a sociedade nas decisões sobre o uso de parte do dinheiro, que constará num Fundo Popular.

Em seu pronunciamento, o presidente Lula ressaltou que o acordo não é o ideal, mas foi o possível, e representa um grande ganho se

comparado ao anterior. Para Lula, é essencial que "cada um dos atingidos saiba exatamente o que vai acontecer e o quanto vai receber" no processo de reparação.

Afirmou, ainda, que tem cobrado ações nesse sentido de seus ministros, porque, ao repactuar o acordo, "o governo trouxe para as próprias costas a responsabilidade de fazer as coisas acontecerem, e é preciso ter compromisso com as responsabilidades assumidas", sentenciou o presidente.

O prefeito de Mariana elogiou a presença de Lula na cidade, ressaltando que desde o rompimento da barragem nenhum outro presidente brasileiro esteve no Município. Manifestando esperança em relação aos atos assinados, sobretudo no que concerne ao futuro hospital universitário da cidade, Juliano Duarte ainda criticou a Fundação Renova (ONG criada em 2026 para reparar os danos causados pela barragem) pelos altos gastos e baixos resultados em relação à reparação daquela que classificou como "a maior tragédia

ambiental do mundo".

Representantes dos atingidos ressaltaram que a repactuação abre um novo momento, mas consideram ainda haver muita justiça a ser feita. Eles criticaram a demora de 10 anos na reparação e na reconstrução das comunidades atingidas, assim como posturas das empresas - que estariam dificultando o acesso das comunidades aos direitos, com burocracia e exigências excessivas.

Os moradores também pedem justiça, com a efetiva punição dos responsáveis. Por fim, ressaltam que continuarão na luta para garantir que todos os atingidos recebam a reparação a que têm direito.

Tragédia ocorreu em 2015

O rompimento da Barragem do Fundão ocorreu em 5 de novembro de 2015, no distrito de Bento Rodrigues, a 35 km do centro de Mariana. Mais de 2,3 milhões de pessoas e 49 municípios foram atingidos ao longo da Bacia do Rio Doce, entre Minas Gerais e Espírito Santo.



**POUSADA DO METABASE MARIANA
À DISPOSIÇÃO DOS TRABALHADORES**
Descanso de sua família na encantadora Serra do Cipó



RESERVAS NA POUSADA
Maiores informações e agendamento pelo link
<https://escondidinhoserradocipo.com.br/>

Os trabalhadores associados pelo METABASE MARIANA ganharam um extraordinário presente em 2024 que já está à disposição de todos. Já está em pleno funcionamento a "Pousada do METABASE MARIANA", no coração da Serra do Cipó, acerca de 100km de Belo Horizonte e passa a ser a nova opção de descanso e lazer dos trabalhadores e seus familiares. O novo patrimônio para o lazer da categoria fica na Rua Pequi, 80 – Serra do Cipó – Santana do Riacho, situada na área central, fica próxima bares, restaurantes, supermercado, padarias, lanchonetes e drogarias. Os associados já podem agendar sua estadia e de seus familiares na pousada acessando o link <https://escondidinhoserradocipo.com.br> ou pelo telefone (31)99745-8634

O SINDICATO INVESTINDO NO LAZER DE SUA FAMÍLIA!

PRESTAÇÃO DE CONTAS: Deputados de Minas cobram melhorias em estradas por todo o Estado

Gestores da Secretaria de Infraestrutura e do DER são sabatinados em reunião conjunta de comissões da ALMG, em mais uma ação do Assembleia Fiscaliza.

A situação precária de diversas rodovias estaduais foi o principal tema das cobranças feitas pelos deputados na prestação de contas do Poder Executivo, em reunião conjunta das Comissões de Assuntos Municipais e Regionalização e de Transporte, Comunicação e Obras Públicas da Assembleia Legislativa de Minas Gerais (ALMG), na última quarta-feira (11/06/25), no Auditório José Alencar.

A reunião também conta com a participação, como convidadas, das Comissões de Desenvolvimento Econômico e Extraordinária de Defesa da Habitação e da Reforma Urbana.

A atividade integra o 1º ciclo de reuniões da Prestação de Contas do Governo de 2025, que é uma das estratégias do Assembleia Fiscaliza, iniciativa para fiscalizar a gestão do Estado em diversas áreas.

O secretário de Estado de Infraestrutura, Mobilidade e Parcerias (Seinfra), Pedro Bruno Barros de Souza, está prestando contas sobre as ações executadas de 1º de janeiro a 30 de abril deste ano e respondendo a diversos questionamentos dos parlamentares.

Em uma apresentação, ele destacou as principais realizações da sua pasta e foi auxiliado no esclarecimento de dúvidas pelo diretor-geral do Departamento de Estradas de Rodagem do Estado de Minas Gerais (DER-MG), Rodrigo Rodrigues Tavares.

Ao longo da reunião, foram mencionados trechos rodoviários específicos em diferentes regiões do Estado, como Sul, Norte, Centro-Oeste, Triângulo, Jequitinhonha/Mucuri, Vale do Rio Doce e Central, que interligam municípios do interior e estes às principais rodovias federais que cortam Minas Gerais.

Em geral, o secretário e o diretor do DER sinalizaram positivamente quanto às cobranças dos parlamentares, informando o andamento das obras ou ao menos garantindo a licitação nos próximos meses, com a ressalva de que em alguns casos ainda não há orçamento disponível para o início das obras. Contudo, eles argumentaram que a conclusão da licitação garante mais agilidade quando o recurso estiver disponível.

A necessidade de construção ou reformas de pontes também foi citada por diversos parlamentares. Nesse aspecto, os gestores informaram que a pasta já vistoriou cerca de 200 pontes por todo o Estado para subsidiar a elaboração de projetos para melhoria das mesmas.

Duplicação do acesso a Ouro Preto

O deputado Leleco Pimentel (PT) destacou problemas nas estradas que atendem a municípios como Ouro Preto, Mariana, Ouro Branco, Catas Altas da Noruega e Conselheiro Lafaiete. Ele citou



especificamente a situação da BR-356, principal acesso a Ouro Preto, na qual o Estado pretende investir cerca de R\$ 2 bilhões em recursos do acordo de reparação de danos do rompimento da barragem em Mariana.

Na avaliação do parlamentar, o grande montante de recursos aplicados nas obras de duplicação não justifica a concessão da rodovia e cobrança de pedágios que também estão previstas.

Estradas que passam por Itaobim, Jequitinhonha, Araçuaí, Virgem da Lapa, Campina Verde, São Francisco de Sales, Almenara, Águas Formosas e Maxacalis foram lembradas pelo deputado Jean Freire (PT).

“Uma das primeiras obras deste governo foi refazer a estrada entre Virgem da Lapa e Araçuaí. Mas, seis meses depois que foi entregue já começou a deteriorar. Por que o Estado não responsabiliza as empresas que fizeram essas obras? Em muitos casos assim pelo Estado, as obras nem terminam e os buracos aparecem”, criticou.

“Não temos nenhum compromisso com obra malfeita”, garantiu o secretário Pedro Bruno de Souza. Segundo ele, processos administrativos são instaurados com frequência para apurar condutas irregulares, medida que foi facilitada com o início das operações de um laboratório para análise

técnica da qualidade dos materiais, projetos e procedimentos utilizados nas intervenções.

Mesmo fazendo cobranças incisivas ao secretário com relação às obras do metrô da Capital, a deputada Bella Gonçalves (PSOL) elogiou a condução dele da negociação com famílias a serem desapropriadas para extensão da linha do metrô até o Barreiro, segundo ela, foi encontrada uma solução que permitirá às famílias receberem um valor mais justo para adquirirem outras moradias.

Quanto às críticas, a parlamentar disse que desde a concessão à Metrô BH, as passagens só aumentaram em relação inversa com os usuários, que diminuíram. Ela cobrou uma posição do governo quanto à proposta divulgada pela empresa, de fazer a chamada linha singela, com um único vagão indo e voltando do Barreiro, o que não atenderia à população da região. “São mais de R\$ 3 bilhões de recursos para o metrô e agora é como se fosse construído um único elevador para um prédio de 20 andares”, realçou.

O secretário Pedro Souza agradeceu as palavras de Bella Gonçalves e a mediação feita por ela com as 341 famílias envolvidas, das quais 193 já formalizaram o acordo. De acordo com ele, as obras da Linha 2, até o Barreiro, estão a “todo vapor”, com possibilidade de conclusão antes do prazo, que é 2028.

Em relação à linha singela, disse que, segundo estudos, do total de 10,5 km da Linha 2, em apenas 1,7 km não seria possível a linha dupla, com três indo e voltando. “Estamos nos aprofundando no tema e ainda não há uma definição quanto a isso”, afirmou.

Ao criticar o projeto de cobrança de pedágio no Vetor Norte do Rodoanel (de 27 km), Bella Gonçalves exigiu um posicionamento do secretário quanto ao tema. “Por que o governo insiste em fazer o pedágio mais caro por km do Brasil?”, cobrou ela, lembrando que os mais atingidos serão os pobres da Região Metropolitana. Também questionou porque o estado não aceitaria a posição do Tribunal de Contas do Estado, que tem apontado problemas no processo de concessão.

O secretário respondeu que o governo tem dialogado com o TCE e que há convicção técnica de que foram cumpridos todos os requisitos. “Mas há uma parte que é da discricionariedade do governo, em que não transigimos”, rebateu. Acrescentou que há muitas críticas aos pedágios, mas perguntou quais alternativas haveria. “Para ampliação de capacidade, só com recursos extras, como os dos acordos de Mariana e de Brumadinho; outra forma é o pedágio”, considerou.

MAISI.CAFÉ

Oferta Especial!
Recorte a imagem, junte 5 e **TROQUE** por um delicioso Cappuccino Brasileiro na Mais1.Café

Válido de 21/05 a 21/06 ou até durar estoque! Não perca!

Rua Frei Durão - 197 - Centro - Mariana - MG.
Horário de funcionamento: De 8hrs às 20hrs
Instagram: @mais1cafemarianamg

QUAL É A SUA PRIORIDADE NA HORA DE CONSTRUIR?
TUDO ISSO VOCE ENCONTRA AQUI!

- ✓ Preço
- ✓ Praticidade
- ✓ Agilidade
- ✓ Qualidade

LUSA
MATERIAL DE CONSTRUÇÃO

Endereço: Av. Manuel Leandro Corrêa, 252 - Mariana, MG
Telefone: (31) 3557-1772

União que gera resultado

P2 EPI

Grupo P2

A P2 SMA e a P2 EPI agora são o Grupo P2, oferecendo soluções completas em segurança do trabalho, meio ambiente e EPIs.

Unidade Mariana: (31) 3546-3737
Unidade Belo Horizonte: (31) 3540-4294
Unidade São Paulo: (11) 3540-4294

Unidade Belo Horizonte: (31) 3540-4294
Unidade Belo Horizonte: (31) 3540-4294
Unidade Belo Horizonte: (31) 3540-4294

R\$ 500 MIL: Instituto Trampolim e Fundação Aleijadinho recebem em parcela única repasse do Poder Executivo de Ouro Preto

Em respeito ao compromisso e cumprindo a responsabilidade social para com os projetos da cidade, a Prefeitura de Ouro Preto realizou a entrega do repasse financeiro para o Instituto Trampolim e para a Fundação Aleijadinho.

Responsável por oferecer aulas gratuitas de ginástica olímpica para crianças e adolescentes, o Instituto Trampolim recebeu R\$ 375 mil, que será destinado ao pagamento de professores e à manutenção do espaço. Já a Fundação Aleijadinho recebeu o valor de R\$ 180 mil. “Nós nos empenhamos sempre em ter uma boa subvenção para provar que o município está aqui para apoiar”, afirmou o prefeito Angelo Oswaldo.

Os aportes financeiros foram pagos pela Secretaria de Esportes em parcela única, para garantir a manutenção dos serviços prestados à comunidade. Conforme o secretário Marco Antônio de Freitas, em anos anteriores, os valores eram pagos em 12 parcelas mensais, ao longo de todo o ano. “O prefeito me deu a oportunidade de assumir a pasta e, em constantes alinhamentos, conseguimos mudar essa realidade”, disse.

Reajustes

A Secretaria de Esportes garantiu a readequação dos valores repassados para as instituições. A Fundação Aleijadinho, que desenvolve projetos sociais voltados para as atividades esportivas e educacionais, desde crianças até idosos, obteve aumento de mais de 100%, se comparado ao ano de 2024. “Valor importantíssimo para a continuidade das atividades da Fundação”, afirmou o presidente Márcio Guimarães.

O repasse para o Instituto Trampolim acompanhou o Índice Geral de Preços do Mercado (IGPM). “Esse aporte representa a manutenção e a continuidade do projeto, além de garantir a qualidade de vida, o comprometimento e os valores que passamos para as crianças por meio do esporte”, afirmou a presidente Ana Luiza Ferreira.

Também estiveram presentes no evento a vice-prefeita Regina Braga, o secretário de Governo, Yuri Assunção, e o secretário de Desenvolvimento Econômico, Inovação e Tecnologia, Felipe Guerra.



Foto: Neno Vianna/ PMOP

ALCI 50 ANOS
 AO VIVO EM MARIANA - MG

07 NOV 20H00



PRÉ-VENDAS
 INGRESSONACIONAL.COM.BR

QRCode Vendas:

WHATSAPP OFICIAL
 (31)99987-3592

Arena Mariana

COMPROU,
 CHEGOU!

TELE-ENTREGA

3557.3876 | 3558.6575
 3558.6937 | 98733.2455

DROGA REDE



Av. Getúlio Vargas, 6 Centro - Mariana/MG

INSCRIÇÕES ABERTAS: segunda edição do Mariana Aventura vem com tudo

A Secretaria de Esportes, Eventos e Comunicação, informa a abertura das inscrições da segunda edição no ano do Mariana Aventura.

Educação infantil
O futuro do seu filho começa aqui.

(31) 4832-98165
Rua André Carneiro - 298 - Centro

MARIANA AVENTURA
CAMINHADA EDUCACIONAL
2ª EDIÇÃO

05 DE JULHO - 7H
CACHOEIRA DA BOMBAÇA
BAIRRO SANTO ANTONIO

Inscrições de 16/06 a 03/07

ESCANEIE O QR CODE

PONTO DE ENCONTRO: TERMINAL TURÍSTICO

150 VAGAS

PREFEITURA DE MARIANA

A caminhada acontece no próximo dia 5 de julho, com destino a Cachoeira da Bombaça, no bairro Santo Antônio. A Cachoeira da Bombaça é uma das belezas naturais do município, oferecendo aos aventureiros uma experiência de contato direto com a natureza e belas paisagens. O ponto de encontro está

marcado para o Terminal Turístico, às 7h, e previsão de retorno às 13h.

As inscrições estão abertas e podem ser acessadas no Portal do Panfletu's bem como no Portal da Prefeitura de Mariana. As inscrições ficam abertas até o dia 03 de julho e devem ser feitas exclusivamente por meio

do formulário.

A Secretaria de Esportes recomenda que os participantes vistam roupas adequadas para caminhada, usem boné e levem repelente, protetor solar, garrafa de água e documento de identificação com foto, para casos de emergências.

VII ANIVERSÁRIO MACHADO 50

Há mais de 50 anos a nossa família vem se dedicando a cuidar da sua!

Obrigada por fazer parte da nossa história

- Exames de rotina
- Pré-natal
- Sexagem fetal
- Teste de paternidade
- Teste da Pezinho
- Intolerância ao Glúten
- Intolerância à Lactose e muitos outros!

(21) 3567-1562
www.vanderleimachado.com.br

Mariana/Minas: Rua Manoel do Couto Azeite, 59 - Centro - Praça Dom Afonso de Oliveira, nº 51 - São Paulo
Baurópolis/Minas: Rua Bernardo Guimarães, 83 - Espírito - Rua Tupiniquim, nº 04 - Vila São Mateus

SELIC: Economistas preveem fim da alta da Selic e reduzem perspectiva da inflação

Analistas esperam que Copom mantenha taxa em 14,75% e interrompa série de seis aumentos.



Os economistas ouvidos pelo Banco Central esperam que o Copom (Comitê de Política Monetária) encerre a sequência de alta da Selic e mantenha o índice em 14,75% na reunião que começou na terça-feira (17/06).

O boletim Focus divulgado na segunda-feira (16/06) mostra que o mercado prevê que a taxa de juros básica terminará o ano no atual patamar e deve ficar em 12,5% em 2026, índice que vem sendo mantido há 20 semanas. Nesta terça, o Copom se reúne para dois dias de encontros e o resultado deve ser anunciado, hoje, quarta-feira (18/06).

O comitê elevou a Selic nas últimas seis reuniões. Em 31 de julho, a taxa estava em 10,5%, mas em 18 de setembro ela foi para 10,75%. Em 6 de novembro, o índice subiu mais 0,50 ponto percentual. Depois disso, foram três altas seguidas de um ponto percentual a cada reunião, o que fez a Selic saltar para 14,25% em 19 de

março deste ano. Em 8 de maio, o aumento voltou para 0,5 ponto percentual, o que levou a taxa de juros básica para o atual patamar de 14,75%.

Há duas semanas, o presidente Luiz Inácio Lula da Silva voltou a pedir que o Banco Central reduza os juros. "O que nós estamos conscientes é que a inflação está controlada, caiu preço de alimentos e acho que logo, logo o Banco Central vai tomar a atitude correta de começar a baixar os juros. Uma coisa engraçada é que mesmo com os juros altos a economia continua crescendo", disse Lula em 3 de junho.

O boletim Focus também indicou uma redução na perspectiva da inflação para este ano, que caiu de 5,44% para 5,25%. Já o IPCA (Índice Nacional de Preços ao Consumidor Amplo) para os três anos seguintes permaneceu em 4,5% (2026), 4% (2027) e 3,85% (2028).

A redução de 0,19 ponto percentual desta semana é a maior feita pelo Copom neste

ano e também é a terceira semana consecutiva que houve redução na perspectiva para o IPCA.

Apesar disso, a previsão mantém a inflação acima do teto da meta oficial, que é de 3%. A margem de tolerância de 1,5 ponto percentual para mais ou menos.

O resultado vem na esteira dos dados do IPCA de maio na semana anterior, com a alta do índice desacelerando mais do que o esperado tanto na base mensal quanto no acumulado em 12 meses, conforme os custos dos alimentos e dos transportes compensaram o aumento da energia elétrica.

Ao mesmo tempo, os economistas esperam um aumento do PIB (Produto Interno Bruto) para 2,2%, uma alta de 0,02 ponto percentual em relação ao levantamento da semana passada. Já o dólar deve fechar 2025 cotado a R\$ 5,77, uma queda de R\$ 0,03 na comparação com a última pesquisa.

FisioCare

Atendimento de Fisioterapia DOMICILIAR

Conheça mais
(31) 98239 4879

FESTAS JUNINAS: Empreendedores e comerciantes acreditam em vendas melhores nas festas do mês de junho e julho

Para 34,5% dos estabelecimentos, não há impacto nem positivo nem negativo, sendo que apenas 1,5% do total reporta impacto negativo nas vendas.



Pesquisa Expectativa de Vendas Festas Juninas 2025, realizada pelo Núcleo de Pesquisa & Inteligência da Fecomércio MG, mostra que 64,1% das empresas do ramo de produtos alimentícios do estado são afetadas positivamente no período. Para 34,5% dos estabelecimentos, não há impacto nem positivo nem negativo, sendo que apenas 1,5% do total reporta impacto negativo nas vendas.

Neste ano, 43,0% dos comerciantes esperam vendas melhores, 47,4% apostam em vendas iguais às do ano anterior e 9,3% projetam vendas piores; 0,4% não soube ou não quis avaliar.

Gabriela Martins, economista da Fecomércio MG, destaca a importância do período que abrange as festas juninas para o comércio

varejista de produtos alimentícios no estado. "As festas juninas é um importante período para o estado de Minas Gerais. Essas festas promovem não apenas as tradições culturais mineiras, mas também fortalecem o turismo e impulsionam as vendas do comércio e do setor de serviços. Os impactos esperados pelos empresários este ano reforçam ainda mais a importância do período para a economia regional", explica Martins.

As justificativas apontadas para as vendas melhores nas festas de junho são: expressividade da data (38,7%) e o otimismo (33,9%), seguidos pelo aquecimento do comércio (7,1%) e ações promocionais (6,5%). O ticket médio por cliente deve variar entre

50,00 e 100,00 conforme 49,1% dos entrevistados.

Para os comerciantes que não se mostram entusiasmados com as vendas no período, a crise econômica, citada por 35,1% dos respondentes, é o que mais pesa. Outros motivos apontados são: queda nas vendas (18,9%), valores altos dos produtos (13,5%) e consumidor mais cauteloso (10,8%).

Os comerciantes ouvidos indicam que as vendas à vista devem predominar no período de festas com destaque para o Pix, citado por 32,5%, cartão de crédito à vista, 23,8% e cartão de débito à vista, 20,4%. A opção de pagamento com o cartão de crédito parcelado é indicada por 14,0% entrevistados.

A canjica figura como o principal produto a receber investimento em 2025 conforme 67,0% das empresas. Em seguida aparece amendoim, com investimentos de 65,0% dos comerciantes, pipoca, com 44,7%, milho, 39,6% e farofa, citada para investimento por 28,4% das empresas.

Conforme a pesquisa, a maioria dos empresários (57,7%) confirmou que realizará divulgações para incentivar as vendas. O WhatsApp é o principal canal de divulgação aparecendo como opção de 74,2% das empresas, seguido do Instagram, com 73,5%. Também são mencionados o Facebook (14,8%) e o rádio (11,0%). A campanha boca a boca (3,2%), engenhos de divulgação (1,9%) e influencers (1,9%) complementam as ações de marketing.

De acordo com 43,6% dos entrevistados, os estabelecimentos farão vendas online enquanto a maioria deles, 56,4%, venderá nas lojas físicas. Entre os que realizam vendas online, o WhatsApp se destaca como o principal canal de vendas, sendo utilizado por 68,8%. O Instagram aparece em segundo lugar, com 13,8%, seguido pelos aplicativos de entrega (10,1%) e o site próprio (6,5%). O Facebook é utilizado por uma pequena parcela de 0,7%. A predominância do WhatsApp sugere uma forte aposta na comunicação direta e pessoal para impulsionar as vendas digitais.

Entre as regiões de Minas que mais têm impacto positivo com as vendas destacam-se a Central (78,9%), Rio Doce, (73,8%) e Centro-Oeste (73,2%). No período em que a pesquisa foi realizada, 30 de maio a 09 de junho, 64,4% das empresas já haviam feito os investimentos necessários para o período de vendas e outras 24,8% ainda não tinham investido e 8,5% afirmaram que ainda iam investir.

A pesquisa Expectativa de Vendas Festas Juninas 2025 ouviu 411 empresas, havendo pelo menos 39 em cada região de planejamento (Alto Paranaíba, Central, Centro-Oeste, Jequitinhonha-Mucuri, Zona da Mata, Noroeste, Norte, Rio Doce, Sul de Minas e Triângulo). A amostra avaliada perfaz uma margem de erro da ordem de 5,0%, a um intervalo de confiança de 95%.



Mês das Mães

Na Modular Planejados, você escolhe um ambiente especial e ganha o nosso melhor desconto!

15% off Pagamento à vista

10% off Parcelamento em até 10x

Presenteie sua mãe, ou se presenteie!
Além, sem vocês, nada existia!

R. Piauí, 696 - São Sebastião, Mariana - MG. 35424-202

31 99623-0715



CASA DE CARNES

BOI NATURAL

Vida de qualidade.
Carne de qualidade.

Estamos localizados na Praça Avelino Souza Vieira 21, Barro Preto, Mariana-MG



CONTAD

Assessoria Contábil

CRC 012641/D-7

3557.1609 | 98670.1609

Rua Senador Bawden, 12 - Centro - Mariana/MG

PIX AUTOMÁTICO: Bancos passam a oferecer novidade desde segunda (16/06)

Nova modalidade pretende substituir débito automático e boletos.

Com a promessa de substituir o débito automático e os boletos, o Pix automático entrou em vigor na segunda-feira (16/06). Extensão do Pix, a ferramenta permite ao usuário autorizar pagamentos periódicos a empresas e prestadores de serviços, como microempreendedores individuais (MEI). O cliente autoriza uma única vez, com os débitos ocorrendo automaticamente na conta do pagador.

Desde o fim de maio, o Pix automático está disponível para todos os clientes do Banco do Brasil. A maior parte das instituições financeiras, no entanto, só começa a oferecer o serviço nesta segunda.

A ferramenta pretende beneficiar tanto empresas quanto consumidores. De acordo com o Banco Central (BC), o débito automático beneficiará até 60 milhões de brasileiros sem cartão de crédito.

Para as empresas, a nova tecnologia facilitará a cobrança ao simplificar a adesão à cobrança automática. Isso porque, o débito automático exige convênios com cada um dos bancos, o que na prática só era possível a grandes companhias. Com o Pix automático, bastará a empresa ou o MEI pedir a adesão ao banco onde tem conta.

Como funciona

Empresa envia pedido de autorização de Pix automático a cliente

No aplicativo do banco ou instituição financeira, o cliente acessa a opção "Pix automático"

Lê e aceita os termos da operação

Define a periodicidade da cobrança, o valor (fixo ou variável) e o limite máximo por transação

A partir da data acordada, o sistema faz os débitos automaticamente

Cobrança pode ser feita 24 horas por dia,

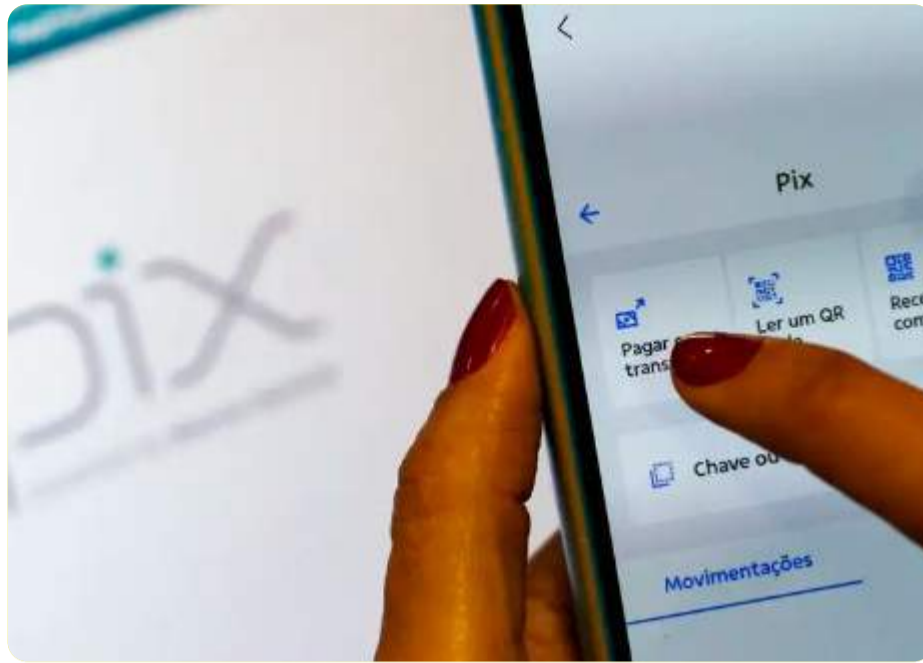

sete dias por semana, inclusive em feriados

Usuário pode cancelar autorização e ajustar valores e periodicidade a qualquer momento

Tipos de contas

O Pix automático só é válido para pessoas físicas como pagadoras e empresas ou prestadores de serviços como cobradores. O pagamento periódico entre pessoas físicas, como mesadas ou salários de trabalhadores domésticos, é feito por outra modalidade, o Pix agendado recorrente, obrigatório desde outubro de 2024.

Algumas contas pagas com Pix automático

Contas de consumo (luz, água, telefone)
 Mensalidades escolares e de academias
 Assinaturas digitais (streaming, música, jornais)

Clubes de assinatura e serviços recorrentes

Outros serviços com cobrança periódica
 Algumas empresas, principalmente micro e pequenas, usavam o Pix agendado recorrente para cobranças periódicas. O Pix automático promete simplificar as operações de cobrança.

No Pix agendado recorrente, o pagador tinha de digitar a chave com a conta da empresa, o valor

e a periodicidade da cobrança, o que poderia levar a erros e divergências. No Pix automático, o usuário receberá uma proposta de adesão, bastando confirmar a cobrança, podendo ajustar valores e a frequência dos pagamentos.

Segurança

O Pix automático traz alguns riscos de segurança. O principal são falsas empresas que enviam propostas de cobrança que irão para contas de terceiros. Para minimizar o risco de golpes, o BC editou uma série de normas para as empresas que aderirem ao Pix automático.

Bancos e instituições de pagamentos deverão checar uma série de informações das empresas, divididas em três eixos: dados cadastrais, compatibilidade entre a atividade econômica e o serviço ofertado no Pix automático e histórico de relacionamento com o participante. Para impedir fraudes por empresas recém-criadas, somente empresas em atividade há mais de seis meses poderão oferecer a nova modalidade do Pix.

As regras de segurança que os bancos deverão checar são as seguintes:

Data de inscrição no Cadastro Nacional de Pessoas Jurídicas (CNPJ); situação cadastral dos sócios e administradores no Cadastro de Pessoas Físicas (CPF), e outras informações da empresa;

Compatibilidade entre a atividade econômica e o serviço oferecido para o Pix automático;

Quantidade de funcionários, valor do capital social e faturamento;

Tempo de abertura da conta e uso de outros meios de cobrança;

Frequência das transações com o participante.

ARANTES
móveis

CHEGOU
NOVIDADES

Disponível
Cabeceira, colchão, base e
puff baú. Nos tamanhos :
Casal, Queen e king

Endereço: Arantes Móveis - Rua Aleijadinho - 391 - Centro
Gonçalves Center: Rua Diamantina, 376- Cabanas

Telefone: 35573733 /
971944913

OPINIÃO: Responsabilidade por desajuste fiscal é de Lula

Congresso tem culpa por buscar privilégios, mas é ao Executivo que cabe estabelecer diretrizes de política econômica.

DENBER Desenvolvimento Infantil

“O que você faz todo dia que ajuda (ou atrapalha) o comportamento do seu filho?”

Muitas vezes não é o ‘quê’ a criança faz, mas o ambiente que a cerca. Uma rotina bem clara aumenta a inflexão, o espasmo e a birra.

Dica: estabeleça 3 momentos fixos de dia (ex: hora de dormir, lanchar e brincar). Isso já é um rolê de segurança emocional.

Com alicia, Denise Passos

Denise Passos
Fatores de desenvolvimento infantil



Sem liderança política do Executivo, dada a interdição de Luiz Inácio Lula da Silva (PT) a qualquer discussão sobre controle de despesas, o país permanece preso em crônica crise fiscal, com as contas públicas em desajuste alarmante. Depois de patrocinar um aumento de gastos permanente de R\$ 150 bilhões ao ano por meio da PEC da Gastaça, ainda antes da posse, e de adotar regras insustentáveis para a expansão de gastos obrigatórios, o governo petista se limita a trabalhar com medidas paliativas, visando chegar a 2026 sem uma crise aguda.

imprudentes da atual administração. Segundo a Instituição Fiscal Independente (IFI), ligada ao Senado, o resultado primário estrutural da União —que exclui gastos com juros e itens não recorrentes do Orçamento— passou de um superávit de 0,3% do PIB em 2022 para déficits de 1,4% e 1,7% do PIB em 2023 e 2024, respectivamente.

Não há como esconder a deterioração dos números, e a estratégia de elevar impostos pontualmente não resolverá o problema.

Diante da fragilidade política do Planalto e de sua base parlamentar, não é surpresa a resistência do Congresso e da sociedade à nova investida arrecadatória, que busca aumentar o Imposto sobre Operações Financeiras (IOF) e, por meio de uma medida provisória, majorar outros tributos, como os incidentes sobre instrumentos financeiros hoje isentos, apostas online e fintechs.

O Congresso Nacional não pode se eximir de culpa. A hipocrisia parlamentar é flagrante: enquanto critica o aumento de impostos, o Legislativo se recusa a abrir mão de emendas parlamentares, que alcançaram R\$ 52 bilhões em 2025. Num toque quase caricatural, soube-se também que o presidente da Câmara dos Deputados, Hugo Motta (Republicanos-PB), enquanto posa de arauto da responsabilidade fiscal, propõe que parlamentares possam acumular salários e aposentadorias.

O impasse político em torno dessas medidas —corretas, isoladamente, mas que teriam mais legitimidade se houvesse um plano de contenção das despesas— é prova de que não será possível avançar sem um compromisso claro do Palácio do Planalto.

A resistência em discutir reformas estruturais, como a desvinculação entre os gastos com saúde e educação e o crescimento das receitas ou entre os benefícios previdenciários e o salário mínimo, deixa em suspenso qualquer possibilidade de recuperar a capacidade financeira e administrativa do Estado.

Culpar gestões anteriores, como fez novamente o ministro da Fazenda, Fernando Haddad, é uma estratégia desgastada que não exime o governo Lula de responsabilidade nem comparará alguma boa vontade do eleitorado.

Lula faria melhor em abandonar a retórica populista e liderar um entendimento nacional sobre o ajuste fiscal, sob pena de legar uma herança maldita —possivelmente para si próprio.

A piora dos resultados é clara e decorre de escolhas

BAIXOU CHAMOU CHEGOU

CHAMA O ROXINHO

CHAME O ROXINHO (011) 5041-4222

BIB CAR

PRIMAZ VEICULOS

ENTRE EM CONTATO ATRAVÉS DO NOSSO WHATSAPP!

Solte o nosso contato e aproveite nossas oportunidades exclusivas.

3791-2904

@primazveiculos

Avenida Nossa Senhora do Carmo, nº 508 - Marília/SP

LARA ETRUSCO

Clínica geral
Implantodontia
Próteses
Cirurgia
Endodontia

AVANÇAMENTO TECNOLÓGICO COM SERVIÇOS

31 99000-2000

R. Marcel C. Afonso, nº 95, Sala 04 - Marília, SP

ALIMENTE A ENERGIA DA SUA EQUIPE COM O MARMITEX DO POSTINHO!

Aqui você encontra o melhor preço para os seus colaboradores, sempre com foco na qualidade e segurança para sua empresa.

Av. do Brasil, 700, Marília - SP

Contato para empresas: 31 9900-2100

@marmitex

MARCHA PRA JESUS: Evento reúne milhares de fiéis em Itabirito

A Marcha pra Jesus 2025, realizada em Itabirito no último sábado, dia 14 de junho, reuniu grande público.



Realizado pelo Conselho Educativo de Lideranças de Itabirito (Colei), com apoio da Prefeitura, o evento reuniu fiéis de todas as idades. A marcha teve início no fim da tarde, na rua Doutor Guilherme, no largo do Banco do Brasil, e foi acompanhada por um trio elétrico. O encerramento ocorreu na Praça do Centenário, com apresentações musicais.

evento foi o show de Davi Sacer. “Estou muito honrado por vir a Itabirito para finalizar a Marcha para Jesus. É importante reunir as pessoas que comungam da mesma fé”, destacou o cantor, Davi Sacer.

Encerramento com shows

Evento no calendário municipal

A programação foi além da caminhada pelas ruas centrais e contou com apresentações musicais da banda KS5, Gabi e Banda, além de ministração da palavra. O ponto alto do

O Dia Municipal da Marcha para Jesus e combate à Cristofobia faz parte do calendário oficial de eventos de Itabirito desde o ano de 2021, por meio da Lei Municipal nº 3.590/21

EMPRESA AMIGA DA AMAMENTAÇÃO: Samarco recebe reconhecimento por apoiar ações em prol das pessoas lactantes

Dentre as ações promovidas pela Samarco, estão a implementação das salas de apoio à amamentação, licença maternidade estendida (180 dias), e auxílio creche.

A Samarco foi reconhecida, na última quarta-feira (11/06), pela Secretaria de Estado de Saúde de Minas Gerais e Ministério da Saúde como Empresa Amiga da Amamentação por desenvolver uma cultura de respeito e apoio à amamentação como forma de promover a saúde da pessoa lactante e de seu bebê.

O evento, que aconteceu no escritório da empresa em Belo Horizonte, contou com as presenças do presidente da Samarco, Rodrigo Vilela, da coordenadora dos Ciclos de Vida da Secretaria de Estado de Saúde, Natalia Oliveira, da presidente do Comitê de Aleitamento Materno do Estado de Minas Gerais, Hercília Barbosa, e de empregados e empregadas.

A Sala de Apoio à Amamentação de Belo Horizonte é um espaço preparado com cuidado e dedicação para atender às necessidades das pessoas que amamentam na Samarco. Esse cuidado se estende também aos complexos de Germano (MG), Ubu (ES) e Hub Mariana, onde a Samarco conta com salas semelhantes, planejadas para que as pessoas lactantes próprias e terceiras possam extrair o leite, armazená-lo de forma adequada e levá-lo para casa ao final da jornada de trabalho.

Durante o recebimento da placa, a gerente-geral de Pessoas e Cultura da Samarco, Vera Lucia Silva, reforçou o compromisso da empresa em fortalecer continuamente essas práticas, promovendo saúde, bem-estar e inclusão. "Este reconhecimento representa o nosso compromisso com a promoção da amamentação e o apoio às pessoas que amamentam em nosso ambiente de trabalho. Sabemos que se trata de uma etapa fundamental para a saúde e o desenvolvimento dos bebês, e é

nossa responsabilidade criar condições favoráveis para que as pessoas possam vivenciar este momento com segurança, tranquilidade e dignidade", afirmou.

Vera Lucia também reforçou a conexão desse reconhecimento com as ações de diversidade, equidade e inclusão da Samarco. "Esta sala é, acima de tudo, um símbolo de acolhimento. Um espaço que traduz, na prática, nossa cultura de

respeito e cuidado com as pessoas. Apoiar quem amamenta é reconhecer as diferentes jornadas e necessidades de cada um(a), fortalecendo um ambiente mais humano, respeitoso e inclusivo. É assim que construímos, juntos e juntas, um futuro mais saudável, diverso, equânime e inclusivo para todos e todas."

Para a analista de comunicação corporativa, Marta Cristina de Salles Maia, a sala de apoio à

amamentação é um benefício que fez toda diferença no seu dia a dia na Samarco. "Quando retomei ao trabalho após 6 meses de licença, meu bebê ainda não aceitava a mamadeira, fiquei muito apreensiva. Enquanto isso, meu corpo seguia em plena atividade e nada foi mais importante naquele momento do que esta sala. Utilizei por um bom tempo e foi acolhedor físico e psicologicamente.", afirmou a Marta.



Drogarias
Ultra
Popular

A farmácia **mais barata** do Brasil!

ESTAMOS FAZENDO ENTREGA!

TELE-ENTREGA

UNIDADE I
☎ 3558-1031
98733-2454 📍

UNIDADE II
☎ 3557-4498
98556-1609 📍

📷 @ultrapopularmariana
📘 Ultra PopularMariana

#ULTRAPOPOPULAR

ASSISTENCIAL
SÃO JOSÉ
EM ASSISTÊNCIAS

O plano assistencial São José está com você em **todos os momentos da vida**

Apenas
R\$ **45,00**
por mês

Associe-se já, fale com um de nossos representantes
☎ (31) 3557-1559
📞 (31) 9997-5041

AUTO POSTO SUCESSO
ESTAMOS ABERTOS 24H

AVENIDA MANOEL LAZARO CORREA, 400
BARRIO PRETO, BARBOSA-MS
13111-0007-1504

Clínica Dr. Gustavo Marchetti
Oftalmologia clínica e cirúrgica

Catarata Refrativa Pterígio Consulta de retina

(31) 3500-2764 (31) 3558-6688
Tv. Salomão Ibrahim da Silva, 41
Centro, Mariana - MG, 35420-001

ATENA
CORRETORA DE SEGUROS

Av. Manoel Lauro Corrêa, 391-A
@atenaseguros
(31) 98228-6024

Sabedoria é fazer seguro no lugar certo!

CONSORCIO - FINANCIAMENTO - SEGURO - AUTO - RESIDENCIAL - EMPRESARIAL E VÁRIOS OUTROS PARA PROTEGER VOCÊ E TODOS OS SEUS BENS

Aqui seu pet é tratado com carinho e dedicação.

Consultas, exames, vacinas e muito mais... Tudo o que seu pet precisa em um só lugar!

PeludosVet
CLÍNICA VETERINÁRIA

Rua América, 267
Jd. Saraceni, Mariana-MG
(31) 9-8326-8260

Amor com cpf: consulte antes de se apaixonar!

O Dia dos Namorados está chegando, e com ele, aquela bilizinha na barriga. Mas antes de embarcar num romance às cegas, vale lembrar: em tempos de golpes amorosos, ouvir só o coração pode ser arriscado.

Hoje, com ferramentas públicas e gratuitas, é possível descobrir mais sobre quem você está se apaixonando. Não é paranoia - é precaução!

Certifique algumas dicas:

- ZUSBRASIL - PESQUISE O NOME E VEJA SE HÁ ANTECEDENTES OU PROCESSOS.
- TRIBUNAL DE JUSTIÇA - ENTRE NO SITE DO TJ DO ESTADO ONDE A PESSOA NASCEU E DIGITE O NOME NA ABX "CONSULTA PROCESSUAL".
- GOOGLE - PROCLAMAS - ENCIPIVA "NOME COMPLETO + PROCLAMAS" E VEJA SE HÁ REGISTRO DE CASAMENTO.
- APP: EVERY_CIDADÃO - PERMITE CONSULTAR SE HÁ MANDADO DE PRISÃO EM ABERTO.

Amor é bom, mas amar com segurança é melhor ainda. Então, antes de cair de cabeça, dê uma investigadinha. Porque o golpe tá aí, e não é só financeiro.

👉 Ouça seu coração. Mas leve seu bom senso junto.

JUSTIÇA: Acelerar a revisão de prisões por porte de maconha

Tribunais têm dificuldade para rever casos que seguem critérios definidos pelo STF, mantendo inocentes atrás das grades.



Há quase um ano não é mais crime no Brasil portar até 40 gramas de maconha ou seis plantas fêmeas. Em 26 de junho de 2024, o Supremo Tribunal Federal decidiu que pessoas nessa condição devem receber punição administrativa, sem consequências penais.

No entanto verificaram-se atrasos e dificuldades de tribunais e do Conselho Nacional de Justiça (CNJ) em rever as condenações dos casos estipulados pela Corte.

É preciso ressaltar que não se trata de um entendimento trivial. O maior propulsor do encarceramento no país foi a Lei de Drogas, de 2006, devido à ausência no diploma de balizas legais para diferenciar usuários de traficantes.

Dobrou de 14% para 28% a parcela de presos por tráfico, condenados ou não, entre 2005 e 2014; no estrato feminino, a taxa aumentou oito vezes entre 2002 e 2018. Boa parte dessas prisões se baseia em pouca ou nenhuma prova da relação direta dos condenados com a estrutura do comércio ilegal de drogas.

No mérito, a decisão do STF foi correta, dado que o consumo pessoal de maconha é questão de foro privado e deveria ser regulado a partir da garantia das liberdades individuais. O Supremo, porém, invadiu a seara do Legislativo ao tipificar quantidades.

De todo modo, o estabelecimento de parâmetros objetivos

pode ajudar a conter a subjetividade policial e da Justiça em investigações e julgamentos de crimes relacionados a drogas.

O problema, agora, é enfrentar a realidade dos tribunais brasileiros. Surpreende que eles, até o momento, ainda não tenham apresentado condições institucionais e capacidade técnica para rever as condenações à luz da decisão do Supremo.

Uma portaria de maio deste 2025 do CNJ determinou que os tribunais realizem um levantamento, até o dia 26 deste mês, dos processos que se enquadrem nos critérios de porte estabelecidos pelo STF — dados que as cortes já deveriam ter à mão. De 30 de junho a 30 de julho, o conselho dará início a um mutirão nacional para revisar os casos.

Não se trata de minimizar as dificuldades em concretizar a medida, dado o número de presos no país que abriga a terceira maior população carcerária do mundo, com mais de 852 mil detentos, segundo o Anuário Brasileiro de Segurança Pública de 2024.

Os desafios, contudo, não podem mais protelar a soltura de pessoas que não deveriam estar atrás das grades. Também em prol da justiça, o Congresso Nacional precisa debater com respaldo técnico, em vez de ideologia, a legalização das drogas leves.

ESTUDO: Ouro Preto é referência em pesquisa sobre arbitragem em municípios

Carolina conduz um estudo aprofundado sobre a aplicabilidade da arbitragem no âmbito municipal.



A Procuradoria-Geral do Município (PGM) de Ouro Preto recebeu, na última segunda-feira, 9 de junho de 2025, a procuradora Carolina Vilela de Faria Alves Nogueira França, do município de Arcos/MG e, atualmente, assistente do ministro Luís Felipe Salomão, vice-presidente do Superior Tribunal de Justiça (STJ) e corregedor-geral de Justiça. A visita teve como objetivo uma pesquisa de campo para o mestrado de Carolina, que utiliza a experiência de Ouro Preto com a arbitragem para identificar peculiaridades e desafios da implementação desse método de resolução de conflitos em municípios de pequeno porte.

Carolina conduz um estudo aprofundado sobre a aplicabilidade da arbitragem no âmbito municipal. A reunião com o procurador-geral e os procuradores efetivos de Ouro Preto focou na forma como a PGM tem administrado essa

modalidade alternativa de resolução de conflitos, consolidando o município como um caso de estudo.

A escolha de Ouro Preto como referência na pesquisa reforça o pioneirismo do município na busca por soluções inovadoras na gestão pública e na resolução de disputas. A visita de Carolina contribuiu para o estudo da viabilidade e dos desafios da arbitragem no âmbito municipal, destacando a relevância da experiência local para o debate sobre a modernização da gestão pública.

Para o procurador-geral do município, Diogo Ribeiro, a visita sinaliza que a procuradoria de Ouro Preto tem se estruturado para atender às demandas jurídicas do município. Ele destaca a necessidade de fortalecimento da unidade para a gestão de crises e resolução de conflitos, impulsionada pela inovação em métodos como a arbitragem.

BIENAL INTERNACIONAL DO LIVRO DO RIO: ATRAÇÕES E OPORTUNIDADES



Marcelo Pereira Rodrigues Filósofo, escritor (18 livros), editor da

Revista Conhece-te e MPR Edições, agente literário, palestrante e mental coach para o futebol /e-mail: nosmpr@hotmail.com

Coincidentemente, a pauta da Revista Conhece-te fecha no exato dia em que se inicia a Bienal do Livro do Rio. Assim sendo, vocês que lerão esta introdução terão uma ideia geral do cardápio. Nas páginas da Conhece-te de agosto (edição nº 294) a cobertura do evento e, exclusivo aos nossos agenciados, dicas, oportunidades, traduções, mercado nacional e internacional etc. Um plus na carreira. Tudo isso fruto do incansável e eficiente trabalho d'O Agente Literário.

Sobre atrações, globais como Pedro Bial, Fátima Bernardes, Lázaro Ramos, Taís Araújo, Marcelo Barreto, Denise Fraga e outros. Não escrevo globais em termos pejorativos. Marcelo Rubens Paiva, autor de *Ainda Estou Aqui* participará de uma mesa. O colega Mario Sergio Cortella (que já foi entrevistado por mim para a revista Conhece-te) proferirá uma palestra. Ruy Castro, o grande cronista carioca, biógrafo e herdeiro de João do Rio, estará presente. Raphael Montes (também entrevistado pela



Conhece-te) apresentará os seus trabalhos na literatura e televisão. A única fagulha tiete que restou em mim guardá-la-ei para Pedro Mairal. Levarei debaixo do braço a novela *A Uruguia* do colega argentino tentando um autógrafo.

Agora, vamos aos negócios, afinal, não existe almoço grátis. Com um trabalho exaustivo ao longo do ano, entre Bienais (ano no Rio, ano em São Paulo), O Agente Literário prospecta oportunidades e já temos conquistado muitas vitórias. Nesta Bienal, ficaremos atentos ao estande da Feira do Livro de Sharjah, dos Emirados Árabes Unidos, incrementando mais a ponte com o livro de minha autoria *Tolerância*, que tem uma parte dedicada àquele país. O estande da China International Book Trading Corporation também estará no nosso radar, bem como o Clube de Literatura Clássica. Prospectando editores, expositores, outros agentes literários e escritores, o certo é que frequentar a Bienal profissionalmente é uma correria para dar conta dos compromissos,

sendo estratégicos na hora de acessar o cardápio. Se vale a máxima "menos é mais", restringir os contatos com editoras ruins, escritores idem e as celebridades convocadas para o evento.

Se o evento em si serve para a celebração da literatura, com expositores com promoções tentando vender todo o seu estoque, isso é saudável e sair de sacolas cheias de livros é algo digno para contrapor um país cada vez menos leitor. Certamente o Riocentro será um oásis literário onde nós autores poderemos ver de perto o quão importante é saber cultivar o nosso público. Assim, divulgações de meus títulos ocorrerão, da mesma forma que nos bastidores ofereceremos aos players do mercado os originais dos agenciados que confiam em nós para alavancar seus respectivos trabalhos.

Uma semana cheia de atividades, animado por demais ao ser mais um player neste extraordinário evento que é a Bienal Internacional do Livro do Rio.

ENERGÉTICO: Coração acelerado, insônia e ansiedade: o que o consumo frequente de energético pode causar

Mesmo comum entre quem treina, trabalha ou curte a noite, o uso excessivo da bebida pode sobrecarregar o organismo.

Médica nutróloga responde às principais dúvidas sobre os riscos e orienta como manter a energia com segurança.

Na correria do dia a dia, os energéticos viraram aliados de quem precisa de mais disposição. Mas o que parece inofensivo pode esconder riscos sérios à saúde. Segundo a médica clínica e nutróloga Fernanda Vasconcelos, do Instituto Qualitté, o consumo frequente dessas bebidas pode causar alterações no sono, acelerar o coração, aumentar a pressão e até desencadear crises de ansiedade. "Muita gente usa essas bebidas para driblar o cansaço e acaba sobrecarregando o corpo", explica.

Um dos casos recentes mais conhecidos foi o do ator Rafael Zulu, que passou quatro dias internado após um episódio de fibrilação atrial, desencadeado pelo uso excessivo de energético. O quadro, segundo especialistas, pode evoluir para trombose ou AVC.

O que há por trás da latinha

Os energéticos combinam cafeína, taurina e outros estimulantes que aceleram o metabolismo e reduzem a fadiga. A curto prazo, aumentam o foco e a disposição. Mas, com o uso frequente, sobrecarregam o sistema nervoso e o coração.

"O problema não é apenas a quantidade de cafeína, mas o contexto: sono irregular,



alimentação ruim e uso contínuo geram um efeito cumulativo no organismo", diz a nutróloga. Além disso, misturar energético com álcool pode ser ainda pior. Segundo a especialista, a combinação mascara os efeitos da embriaguez e aumenta o risco de intoxicação.

Quem deve evitar o consumo

De acordo com Dra. Fernanda, o uso regular de energético não é recomendado para: Pessoas com hipertensão ou arritmias; Quem tem histórico de problemas cardíacos; Indivíduos com insônia ou ansiedade; Gestantes, adolescentes e pessoas sensíveis à cafeína.

Quando a dose passa do limite

A recomendação geral de segurança é de até 400 mg de cafeína por dia, mas isso não significa que o consumo é seguro para todos. "Mesmo dentro do limite, o uso contínuo pode gerar taquicardia, alterações de humor, insônia e nervosismo", alerta a especialista.

Como manter a energia de forma saudável

Em vez de recorrer ao energético para compensar hábitos ruins, Dra. Fernanda recomenda: Ter uma rotina de sono regular; Alimentar-se de forma equilibrada, com fibras e proteínas; Evitar longos períodos em jejum; Manter a hidratação ao longo do dia.

POSTO PERSEVERANÇA
O melhor **PREÇO** da região

AO LADO DA CHURRASCARIA BONANZA
Rua Ouro, nº 998,
Bairro Murro Santa Gogo
CEP: 35.423.030 - Mariana - MG

Maria Pavão
AUTOESTIMA
ROUPAS & acessórios

É ELEITA A MELHOR LOJA DE ROUPA FEMININA DA CIDADE DE MARIANA PELA VOTAÇÃO DOS INTERNAUTAS NO TROFÉU EMPRESARIAL & PROFISSÕES 2025

Em qualquer ocasião, USE MARIA PAVÃO!

Endereço: R. Direita, 105 - Centro, Mariana

GRUPE E DOENÇAS RESPIRATÓRIAS: Máscaras voltam a ser aliadas na prevenção de doenças respiratórias

A chegada do clima frio fez aumentar o número de casos de doenças respiratórias, como a gripe.

A situação fez com que o Governo de Minas Gerais decretasse emergência em saúde pública em razão do cenário epidemiológico de doenças infecciosas virais.

Muitos municípios também decretaram emergência e adotaram medidas para acolher pessoas com sintomas respiratórios, a exemplo da adoção de atendimento em horário estendido nas Unidades Básicas de Saúde (UBS) em Mariana, Itabirito e Ouro Preto.

Colaboração da população

Como forma de prevenção, o uso consciente e preventivo de máscaras faciais em ambientes fechados, com aglomeração ou em casos de sintomas gripais previne a propagação dos vírus e evita a contaminação de pessoas que não apresentam os sintomas. Em destaque durante a



pandemia de Covid-19, a máscara é uma estratégia eficaz na prevenção de doenças respiratórias, especialmente durante os meses mais frios, quando as pessoas tendem a permanecer em locais pouco ventilados.

“O uso preventivo da máscara é uma atitude simples, mas poderosa. Ela protege quem usa, mas principalmente quem está por perto, principalmente idosos, crianças, gestantes e imunossuprimidos, que são mais vulneráveis às complicações das infecções respiratórias”, destacou a secretária de Saúde, Cleusa de Lourdes Claudino. Além do uso das máscaras, a ventilação dos ambientes e a vacinação contra gripe e Covid-19 seguem sendo medidas essenciais para reduzir a disseminação dos vírus causadores de doenças respiratórias e evitar a sobrecarga dos serviços de saúde.

“MINHA ESCOLA SUSTENTÁVEL”: programa atrai comitiva do Governo Federal para Ouro Preto

A iniciativa de educação ambiental transforma resíduos orgânicos em biogás e biofertilizantes.



A Escola Municipal Monsenhor João Castilho Barbosa, localizada na Barra, recebeu a visita de uma comitiva do Governo Federal, na última terça-feira (10/06). O grupo conheceu o projeto “Minha Escola Sustentável” que, com a utilização de um biodigestor, transforma resíduos orgânicos em biogás e biofertilizantes.

Composta por representantes do Gabinete da Presidência, do Ministério de Minas e Energia, da Secretaria-Geral da Presidência e da Usina de Itaipu, a comitiva pretende implantar a tecnologia em Ananindeua (PA), município da Região Metropolitana de Belém, que sediará a 30ª Conferência das Nações Unidas sobre Mudança do Clima (COP 30), em novembro deste ano.

O secretário de Meio Ambiente e Desenvolvimento Sustentável, Francisco de Assis, afirmou que a iniciativa

representa um avanço em inovação socioambiental, sustentabilidade e gestão eficiente de resíduos orgânicos. “O modelo é uma referência de escola sustentável, ao aliar práticas pedagógicas ao cuidado com o meio ambiente. Além disso, possui potencial para se tornar um case de sucesso a ser apresentado na COP 30”, disse o secretário.

Para a secretária de Educação, Déborah Etrusco, essa é uma oportunidade para fortalecer a articulação entre as esferas Federal e Municipal na promoção de políticas públicas voltadas para a educação ambiental. “Iniciativas como o projeto 'Minha Escola Sustentável' ampliam o olhar dos estudantes para temas essenciais como energia limpa, sustentabilidade e cuidado com o meio ambiente”, ressaltou.

Com capacidade para tratar até 10 toneladas de resíduos orgânicos por ano, o biodigestor utilizado na escola gera uma

economia de até 40 botijões de gás, no mesmo período, com a produção do biogás. Além disso, o biofertilizante produzido é utilizado como adubo de hortaliças, legumes e verduras, integrando soluções inovadoras para a transição energética e para a sustentabilidade. “Esse tipo de ação pode servir de referência para ser replicada em escolas de outros municípios. É um exemplo claro do potencial de iniciativas inclusivas na construção de soluções sustentáveis que chegam, de fato, à ponta”, explicou o supervisor do projeto, Bruno Baêta.

Em funcionamento na escola há um ano, o biodigestor é uma tecnologia financiada pelo Fundo Municipal do Meio Ambiente (FAMB), em uma parceria com a Universidade Federal de Ouro Preto (UFOP), a startup Centro Sustentável de Tratamento de Resíduos (CSTR), a empresa Intellecto e o Instituto Inova Verde.

PADERIA
São Camilo

Av. Manoel Leandro Correia, 460 | Barro Preto | Mariana-MG
(31) 3557-4271 | 98397-4490

MG
MAYARA GALVÃO
STUDIO

COLORISTA |
PENTEADOS |
MEGAHAIR |

ENDEREÇO: Rua Josaphat Macedo, n° 47A, Centro, Mariana
Telefone: 31985229160

GONTAD
casa & clean

Sua casa vai brilhar!
com nossos serviços especializados e garantidos.

Serviços de Limpeza e Cuidado doméstico
Cozinhas, Lavanderias e Passadeiras
Jardineiros e Zeladores
Babás e Cuidadores
Motorista executivo

Registre-se em Mariana
Rua São João, 380 - Barro Preto
☎ 3590-3897
☎ 99741-8453
@gontadclean

CENTRO RR AUTOMOTIVO

Alinhamento 3D ✓
Balanceamento ✓
Serviços e Peças ✓
Injeção Eletrônica ✓
Limpeza de Bicos ✓
Freios ✓
Troca de Óleo ✓
Embreamento ✓
Parte Elétrica ✓
Correia Dentada ✓

☎ 31 3558-5437
☎ 31 98404-7292

rrcentroautomotivo2015
RR CENTRO AUTOMOTIVO

Av. Nossa Senhora do Carmo, 155 - Vila do Carmo - Mariana / MG

JUSTIÇA ELEITORAL: Juíza relatora entende que Tikim Matheus não deve continuar como vereador em Mariana

Pedro Sousa deve assumir a qualquer momento a cadeira do Legislativo de Mariana, mas ação cabe recurso.

Nesta terça-feira (17/06), o Jornal Panfletu's teve acesso ao embargo de declaração do TRE-MG em que determina que a Câmara de Mariana deve adotar as providências cabíveis para cumprir a decisão do Tribunal Regional de Minas Gerais.

Inicialmente, o Ministério Público Eleitoral alega que este Tribunal Regional incorreu em contradição, porque se fundou em jurisprudência do TSE SS 5302; (STF: Decisão Monocrática. Relator(a) Presidente. Data do julgamento: 05/08/2019) que é diametralmente contrária à conclusão a que chegou o voto condutor do acórdão e que houve obscuridade, revelada pela dificuldade de compreensão de seus fundamentos. No caso, a jurisprudência mencionada pelo MPE foi incluída como fundamento do acórdão recorrido. Ocorre que, ao verificar a questão, conforme consta do julgado referido, de fato, não é competência da Câmara Municipal o exame da matéria. Isso porque a decisão que serviu de base para a decisão apenas menciona que a Justiça Eleitoral comunica à Câmara Municipal a ocorrência.

É certo que "caberá ao Poder Legislativo Municipal apenas dar efetividade ao comando judicial inserto no art. 15, III, da CF/88", ou seja, não é



Outlet das Tintas
Atividades realizadas com os melhores preços.

Economize!
Não pinte sua casa sem antes fazer um orçamento aqui.
COBRIMOS QUALQUER PREÇO DE MINAS

Produtoras: Coral, Coral, Coral, Coral

(31) 3560-3200

REPARAÇÃO GARANTIDA

6X SEM JUROS

ENTREGA GRÁTIS

Belíssima
MAQUIAGENS & ACESSÓRIOS

Rua Padre Gonçalves Lopes, 37 - Mariana/MG

Os melhores imóveis estão aqui!

Arena
EMPREENHIMENTOS IMOBILIÁRIOS
CREGI 24258 | FJ 5671

@arenaimobiliaria

3556-5295 | (31) 98814-3911

imobiliariasarena.com.br

FISIOPOSTURAR
CLÍNICA DE FISIOTERAPIA, PILATES E SAÚDE DO TRABALHADOR.

USIGALUDE | Unimed ft | VALE | PLAMHAG

Endereço: Rua azaléia - 14 - Jardim dos Inconfidentes / Telefone: 31-98572-2533

Compra - Venda - Administração - Avaliação de imóveis

Imóveis em Mariana, Ouro Preto e região

IGC
Imobiliária Geraldo Carvalho Ltda.
FJ 4722

Geraldo Carvalho

(31) 3557-2004 / 99961-3043
98484-9353

E-mail: contato@imobiliariageraldocarvalho.com.br
Site: www.imobiliariageraldocarvalho.com.br

Av. Manoel Leandro Corrêa, 15 - Loja B - Centro - Mariana-MG

competência do Órgão Legislativo examinar a matéria e decidir sobre a perda de mandato, pois este efeito decorre do ato jurisdicional. Sustenta, ainda, o MPE que a fundamentação da decisão é obscura, que a jurisprudência mencionada, no acórdão, remonta há vinte e seis anos e que está divergente do entendimento atual das Cortes Eleitorais.

Nesse ponto, apesar de a jurisprudência ser antiga, ela não foi modificada. Todavia, merece esclarecimento o fato de que, em sendo o efeito automático, não caberia a esta Corte ou ao Juízo Eleitoral determinar a perda do mandato do Vereador no caso, vez que, por ser efeito automático, é decorrente da suspensão de direitos políticos ocasionada

pela condenação criminal. Dessa forma, cabe à Justiça Eleitoral tão somente comunicar à Câmara Municipal, a qual deverá adotar as providências cabíveis.

Com essas considerações, acolho parcialmente os embargos de declaração, para sanar a contradição e aclarar o acórdão, devendo ser retirado o trecho do ofício, enviado para a Câmara Municipal, a determinação de perda de mandato do Vereador Gilberto Mateus Pereira, uma vez que se trata de efeito automático da suspensão dos direitos políticos, conforme acima fundamentado; bem como para retificar o trecho final do dispositivo, no sentido de que a Câmara Municipal de Mariana deverá adotar as providências cabíveis.

GESTÃO EFICIENTE: Mariana oferta 25% de reembolso do IPVA para que veículos sejam emplacados no município

Para ter acesso ao reembolso, os interessados precisam protocolar o pedido na Prefeitura Municipal.



O prefeito Juliano Duarte (PSB), anunciou em suas redes sociais um benefício para os contribuintes do município, a partir de agora quem emplacar seu veículo em Mariana ou transferir a placa de outra cidade terá direito a receber de volta 25% do valor pago no IPVA.

Para ter acesso ao reembolso, os interessados precisam protocolar o pedido na Prefeitura Municipal, encaminhando a documentação necessária para a Secretaria Municipal de Fazenda. Após a análise, o valor

correspondente a um quarto do IPVA pago será depositado diretamente na conta do proprietário do veículo.

A iniciativa partiu de um projeto de lei de autoria do próprio prefeito, aprovado pela Câmara Municipal que tem como objetivo trazer mais recursos para o município: "Com isso vamos aumentar a receita do nosso município, já que temos muitos veículos de outras cidades e até de outros estados que estão rodando em nossa cidade", explicou o prefeito.

DUAS PONTES: Juliano Duarte assina ordens de serviços para construção de 2 pontes em Águas Claras

Investimento é de R\$ 3 milhões e espera da comunidade soma longa espera que agora se transforma em realidade.

A Prefeitura de Mariana anunciou a construção de duas pontes que ligarão o distrito de Águas Claras às comunidades de Cana do Reino e do Prata, com investimento total de R\$ 3 milhões. A obra, aguardada há mais de dois anos pelos moradores, visa garantir segurança e acessibilidade à população local.

O prefeito Juliano Duarte (PSB) destacou a importância da intervenção: “Dois anos ou até mais que a comunidade está aguardando um direito de ir e vir com segurança. Eu tenho vídeo aqui das pessoas atravessando aqui, não tinha nem como passar. O carro passava dentro de água e quem não estava de carro passava a pé dentro da água”.

O secretário de Obras, André Bérico, detalhou o projeto: “É uma ponte estrutural, uma ponte mista, onde nós vamos colocar vigas metálicas com um tabuleiro de concreto, prevendo toda a passagem para que a gente consiga ter toda a utilização que a ponte exige e que o distrito também merece”.

Em discurso in loco, Juliano Duarte também criticou as gestões anteriores: “Estavam fazendo pontes sem projeto, sem responsabilidade técnica, sem engenheiro. Quem tiver duvidando vai na outra ponte e veja o tamanho da ferragem que estava sendo colocada ali”. Além disso, também



Foto: Anderson Aguiar

destacou que todos os projetos foram refeitos e estão documentados, com transparência: “E eu

quero que a comunidade fiscalize, não só a comunidade, mas que a Câmara também fiscalize

o andamento dessas obras. Porque o dinheiro público tem que ser bem investido”, finalizou.



30 ANOS
betonita
 CONSTRUINDO HISTÓRIAS!
 www.betonitaconcreto.com.br
 @betonita.concreto

VENHA FAZER PARTE DA RÁDIO COM MAIOR COBERTURA DA REGIÃO!



Rádio Mariana 93.5 FM
 Primeiro Lugar em toda região

(31) 3557 1044 (31) 99845 1044



Sorria com confiança! Cuide do seu sorriso com especialistas.

TRATAMENTOS PERSONALIZADOS PARA SEU SEU CORRIGIR PERFEITO

ESPECIALISTAS EM ORTODONTIA E IMPLANTODONTIA ENTRE OUTROS PROCEDIMENTOS, COM ATENDIMENTOS HUMANIZADO E PERSONALIZADO.

ENTRE EM CONTATO COM NÓS HOJE E TEMPO EM SEU SORRISO

AGENDE SUA AVALIAÇÃO
 (31) 99470-4688
 RUA WENCESLAU BRAGA, 445
 CENTRO | MARIANA - MG

SABADINHO NA PASSAGEM tem edição especial junina

Está na hora de ativar a alegria e o encontro em mais um Sabadinho cheio de música, cores e sabores.



O Distrito Criativo Passagem, em Mariana (MG), prepara mais um grande encontro cultural! No dia 21 de junho, das 13h às 20h, a comunidade se reúne para mais uma edição do Sabadinho na Passagem, que desta vez ganha um Especial Junino, com muita música, comida típica, atividades para crianças e manifestações da cultura popular.

Esfriou por aí? A programação dessa edição foi preparada para aquecer o público no inverno e fortalecer os laços. Além das atrações musicais, feirinha de produtos locais e comida boa, serão oferecidas oficinas, brincadeiras e homenagens. Prepare-se para as atividades da campanha “Liberdade para Brincar” com Nathalia Alves e Brincantes; o set do

DJ Afrobooi; o Bailinho do Bloco Boqueirão; intervenção lúdica da Osquindoteca, com Matheus Moreira e Mafê; e também muito arrasta-pé com o Forró da Lu, que promete encerrar a festa com música e aconchego.

Além das apresentações culturais, o evento conta com uma feira de produtos locais, que reúne gastronomia, bebidas artesanais e artesanato. O público poderá saborear os pratos do Quintal da Núria, os drinks da Taberna do Bruxo, o chopp do Bloco Boqueirão, os doces da Balulu, além das pipocas e algodões-doces da Tia Lu. Também estarão presentes a Cachaça do Tiveio, os produtos veganos do Bem Viver Sem Glúten, o Espaço Guia, além dos trabalhos manuais da Mãos da Passagem

Artesanato e da Angela Lingerie.

Nesta edição, uma homenagem especial será feita aos festeiros da Passagem, pessoas que mantêm vivas as tradições e festas populares do distrito, garantindo que a cultura local siga em movimento e renovação.

Mais do que um evento, o Sabadinho na Passagem é um convite ao encontro e à celebração. A iniciativa busca fortalecer a cultura, a economia criativa e os vínculos comunitários, movimentando o comércio local e promovendo lazer e cultura para moradores e visitantes. O projeto é uma realização do Distrito Criativo Passagem, por meio dos empreendedores do Circuito Boqueirão, com a coordenação do Clube Osquindô e da Lunática.

JUNHO

MÊS MUNDIAL DO

MEIO AMBIENTE

O mês de junho é um convite à reflexão e à ação. Neste Mês do Meio Ambiente, escolha andar de ônibus: você economiza e ainda ajuda a reduzir a poluição e o trânsito na cidade.

Carros transportam apenas **30%** das pessoas e emitem **71%** dos gases de efeito estufa.



transcotta

IPTU PREMIADO: Juliano Duarte sanciona lei aprovada na Câmara de Mariana

Lei nº3.893 de 26 de maio de 2025 institui a campanha de estímulo à arrecadação do Imposto Predial e Territorial Urbano.

Publicado no dia 13 de junho, no diário oficial do município de Mariana, o IPTU premiado para aqueles que vivem em dia com o município. O Prefeito de Mariana, Juliano Duarte (PSB), sancionou a seguinte Lei:

Art. 1º. Esta lei institui a campanha de estímulo à arrecadação do Imposto Predial e Territorial Urbano – IPTU PREMIADO, a ser realizada anualmente, com objetivo de estimular o pagamento do tributo, incentivar a regularização de imóveis no cadastro de contribuintes municipal e reduzir o crescimento da dívida ativa.

Art. 2º. A campanha, de que trata o artigo anterior, será realizada juntamente com as festividades do Natal de Luz, premiando contribuintes que estejam em dia com os tributos municipais, por meio de sorteio de prêmios.

Art. 3º. Estarão habilitados a participar da campanha os contribuintes do IPTU, pessoas físicas ou jurídicas, regularmente inscritos no cadastro municipal, que Comprovem: regularidade fiscal atual nos termos do Art. 5º; e, pagamento em dia do IPTU tanto no exercício corrente quanto nos 2 (dois) anos anteriores à data do sorteio, ressalvados os casos de primeira aquisição de imóvel ou isenção legal.

Art. 4º. O critério de participação é o da inscrição imobiliária, permitindo-se que o mesmo contribuinte concorra com cada uma das unidades imobiliárias inscritas no cadastro municipal.

Art. 5º. Para fins desta lei, considera-se em Regularidade Fiscal exclusivamente o contribuinte que: I - Tenha quitado o IPTU integralmente e em dia, sem utilização de programas de recuperação de créditos ou refinanciamento, tanto no exercício corrente quanto nos 2 (dois) anos anteriores à data do sorteio; II - Não possua débitos em aberto com o fisco municipal relativos a quaisquer tributos, taxas ou contribuições, incluindo multas e juros, tanto no exercício corrente quanto nos 2 (dois) anos anteriores à data do sorteio; III - Não tenha débitos inscritos em dívida ativa ou em fase de execução fiscal tanto no



exercício corrente quanto nos 2 (dois) anos anteriores à data do sorteio;

§ 1º A regularidade será comprovada mediante consulta automática aos sistemas da Fazenda Municipal, que verificará especificamente a ausência de adesão a programas especiais de pagamento e o cumprimento integral dos pagamentos dentro dos prazos originais.

§ 2º Fica dispensada qualquer manifestação do contribuinte, exceto nos casos de impugnação fundamentada de irregularidade na classificação.

Art. 6º. Estarão aptos a participar do sorteio os contribuintes que, embora em débito com a Fazenda Pública Municipal, estejam amparados pela suspensão da exigibilidade do tributo, nos termos do

art. 24 do CTM.

Art. 7º. Não é fator impeditivo de participação a existência de débitos parcelados, em curso de pagamento, desde que as parcelas estejam em dia na data de realização do sorteio.

Art. 8º. Não poderão participar dos sorteios: I – Os Agentes Políticos Municipais; II – O Procurador Geral do Município; III – O Controlador Geral do Município; IV – Os dirigentes das entidades da administração indireta do Município; IV – Os indicados a compor a comissão organizadora do sorteio.

Art. 9º. O valor, a forma e a modalidade da premiação serão fixadas por Decreto, no exercício financeiro em que ocorrer o sorteio, e não poderá ser

superior a 5% (cinco por cento) do valor efetivamente arrecadado com o tributo IPTU e de multas e juros sobre ele incidentes, no ano imediatamente anterior, excluindo-se a receita de dívida ativa deste tributo e seus acessórios de multas e juros.

Parágrafo Único. A premiação poderá consistir em valores em dinheiro, bens, serviços ou outros benefícios, a serem definidos em regulamento próprio, observadas as disposições legais aplicáveis.

Art. 10. O prêmio será conferido ao responsável legal pela obrigação tributária, inscrito no Cadastro de Contribuintes do Município: I – a um dos condôminos com poder de representação, no caso de imóveis em condomínio indiviso; II – ao inventariante, no caso de imóveis em nome de espólio; III – ao responsável legal, no caso de bens em nome de menores; IV – ao gestor da pessoa jurídica apontado no contrato social.

Art. 11. O contribuinte premiado terá o prazo máximo de 30 (trinta) dias, a contar da data do sorteio, para reclamar o prêmio, findo esse prazo a premiação será revertida ao Fundo Municipal de Assistência Social.

Art. 12. Os sorteios serão organizados por comissão específica instituída para esta finalidade, entre servidores do quadro efetivo da fazenda municipal.

Art. 13. Cabe ao Secretário Municipal de Planejamento, Fazenda e Governança editar as normas complementares para realização do sorteio.

Art. 14. As despesas decorrentes da presente Lei correrão por conta de dotações orçamentárias previstas na ação 2.514 – Programa Fiscal Contribuinte Premiado alocada na unidade orçamentária da Secretaria Municipal de Planejamento, Fazenda e Governança – SEPLAF, ação programática que já consta aprovada na Lei Orçamentária Anual vigente.

Parágrafo Único: Os elementos de despesas referente às dotações orçamentárias tratadas no caput, serão classificados quando da definição da premiação por decreto, conforme prevê o art. 9º desta Lei.

Mariana, 18 de junho de 2025
CONSORCIO RIO DOCE, sito a Rua B, nº90 Polo Industrial – Antônio Pereira – Ouro Preto/MG – CEP:35411-000, inscrito no CNPJ 41.668.789/0001-30, aqui qualificada EMPREGADORA, vem através desta comunicar que o Srº PEDRO PAULO DA SILVA LUIZ, CTPS 9384456, SERIE 40 / MG, admitido em 11/10/2024 na função MOT DE CAMINHAO, encontra-se ausente de suas atividades desde 21/05/2025. Solicitamos seu comparecimento no prazo legal de 24 (vinte e quatro horas) sob pena de configurar abandono de emprego, sujeito as penalidades previstas no art.428, letra “I” da CLT.

INDAIÁ
transportes e turismo

3558-1698 | 9 9611-6827 | indaiaturismo.com.br
Rua Subestação da Cemig, 610 - São Pedro

COMÉRCIO DE METAIS GS

COMPRA E VENDA DE SUCATA, MATERIAIS (FERROSOS E NÃO FERROSOS), LATINHA, METAL, BATERIA, ALUMÍNIO EM GERAL E SUCATA DE FERRO

Telefones:
(31) 98251-6976/ (31)98742-0598/ (31) 98893-2948

CORPUS CHRISTI: Feriado terá operação nas rodovias de Minas e restrição para veículos grandes

Fiscalização da PRF começa nesta quarta (18/06) e vai até domingo (22/06), com foco na segurança e no combate a acidentes nas estradas federais que cortam o estado.

Para garantir mais segurança e fluidez no trânsito durante o feriado de Corpus Christi, nesta quinta-feira (19/06), quando cresce o movimento nas estradas de Minas Gerais, a Polícia Rodoviária Federal (PRF) vai realizar uma operação especial de fiscalização nas rodovias. A ação começa nesta quarta-feira (18/06) e vai até domingo (22/06).

O objetivo é reduzir o número de acidentes, evitar condutas perigosas e combater crimes nas rodovias federais. Cerca de 800 policiais estarão mobilizados em pontos estratégicos de Minas, com reforço em trechos que historicamente registram mais ocorrências.

feriado de Corpus Christi de 2024, entre os dias 29 de maio e 2 de junho, foram registrados 32 acidentes nas rodovias federais de Minas Gerais, sendo 9 considerados graves. No total, 31 pessoas ficaram feridas e três morreram durante o período.

Por isso, a fiscalização neste ano será intensificada, especialmente para coibir comportamentos que costumam causar acidentes, como ultrapassagens proibidas, excesso de velocidade, embriaguez ao volante, uso do celular na direção, transporte inadequado de crianças e falta do uso do cinto de segurança.

Restrição para veículos de carga

Para melhorar a segurança e o fluxo nas estradas de pista simples, haverá restrições para veículos de carga com dimensões excedentes, como aqueles com mais de 2,6 metros de largura, 4,4 metros de altura, 19,8 metros de comprimento ou 58,5 toneladas de PBTC.

A restrição vale nos seguintes dias e horários:

Quarta-feira (18/06): das 16h às 22h

Quinta-feira (19/06): das 6h às 12h

Domingo (22/06): das 16h às 22h

Quem descumprir a regra será multado em R\$ 130,16, além de receber 4 pontos na CNH e ter o veículo retido até o fim da restrição.

Dicas para uma viagem segura

A PRF orienta que os motoristas façam a revisão do veículo antes de pegar a estrada, verificando itens de segurança, funcionamento dos equipamentos obrigatórios e a documentação. É importante que todos os ocupantes do



veículo, inclusive crianças, estejam portando documentos de identificação. O uso do cinto de segurança é obrigatório para todos, assim como o transporte de crianças deve ser feito nos dispositivos corretos, como cadeirinhas e assentos de elevação.

Respeitar os limites de velocidade, as sinalizações e manter distância segura do veículo da frente são atitudes fundamentais para prevenir acidentes. As ultrapassagens devem ser feitas apenas pela esquerda, em locais permitidos e quando houver total segurança. Durante a viagem, o motorista deve dobrar a atenção em trechos urbanos cortados por rodovias e ficar atento à movimentação de pedestres nas margens das pistas.

Também é recomendado levar água, alimentos e, em caso de chuva, reduzir a velocidade, acionar os limpadores de para-brisa e aumentar a distância do veículo à frente. Motociclistas devem usar capacete, manter faróis acesos e evitar trafegar próximo a veículos grandes, como caminhões, para não serem afetados pelo deslocamento de ar.



 Piso Triunfo 57x57 ref: Cimento PREÇO BAIXO 23,99 m ²	 Piso Triunfo 57x57 ref: Lux Marmo PREÇO BAIXO 23,99 m ²	 Piso Triunfo 33x57 ref: Elegance PREÇO BAIXO 23,99 m ²	 Piso Triunfo 33x57 ref: Leblon Plus PREÇO BAIXO 23,99 m ²
 Piso Triunfo 33x57 ref: 57809 PREÇO BAIXO 23,99 m ²	 Piso Triunfo 33x57 ref: Carrara PREÇO BAIXO 23,99 m ²	 Piso Triunfo 57x57 ref: Palace Bege PREÇO BAIXO 23,99 m ²	 Piso Embramacó 60x60 ref: 60026 PREÇO BAIXO 21,99 m ²
 Piso Triunfo 60x60 ref: Nilo PREÇO BAIXO 31,99 m ²	 Piso Triunfo 60x60 ref: Cotton PREÇO BAIXO 31,99 m ²	 Piso Triunfo 60x60 ref: Bromo PREÇO BAIXO 29,99 m ²	 Piso Rafinato 67x67 ref: Colonia PREÇO BAIXO 29,99 m ²
 Piso In Out Polido 73x73 ref: 70160 PREÇO BAIXO 29,99 m ²	 Piso In Out Polido 73x73 ref: 70020 PREÇO BAIXO 29,99 m ²	 Piso Incefra 45x45 ref: 24300 PREÇO BAIXO 26,99 m ²	 Piso Incefra 45x45 ref: 37450 PREÇO BAIXO 19,99 m ²



COMPRE TAMBEM PELO
TELEFONE:

 (31)3558-5353

RUA CONEGO AMANDO
Nº285 SÃO JOSÉ

CORPUS CHRISTI: Origem e Significado da tradicional festa católica

“Estamos dentro deste tempo de reflexão e celebração.” Diz Arcebispo.

Celebramos na quinta-feira (17/06), a solenidade de “Corpus Christi”. Em alguns países essa festa passa para o domingo seguinte. Estamos dentro deste tempo de reflexão e celebração. A palavra “Corpus Christi”, vem da língua latina e tem como significado: Corpo de Cristo. É uma festa que celebra a presença real e substancial de Cristo na Eucaristia. É realizada na quinta-feira seguinte ao domingo da Santíssima Trindade que, por sua vez, acontece no domingo seguinte de Pentecostes. É uma festa de preceito, isto é, devemos participar da celebração da Missa neste dia.

A procissão pelas vias públicas, quando é feita, atende a uma recomendação do Código de Direito Canônico (Cân. 944) que determina ao Bispo Diocesano que a providencie, onde for possível, “para testemunhar publicamente a veneração para com Santíssima Eucaristia, principalmente na solenidade do Corpo de Sangue de Cristo”. É recomendado que nestas datas, a não ser por causa grave e urgente, não se ausente da diocese o Bispo (Cân. 395, parágrafo 3). Em muitas cidades portuguesas e brasileiras é costume ornamentar as ruas por onde passa a procissão com tapetes de colorido vivo e desenhos de inspiração religiosa. Esta festividade de longa data se constitui uma tradição no Brasil, principalmente nas cidades históricas, que se revestem de práticas antigas e tradicionais e que são embelezadas com decorações de acordo com costumes locais.

A origem da solenidade do Corpo e sangue de Cristo remonta ao século XIII. Esta solenidade litúrgica foi instituída pelo Papa Urbano IV (1262-1264), através da bula “transiturus”, de 11 de Agosto de 1264, para ser celebrada na Quinta-feira após a festa da Santíssima Trindade, que acontece no domingo depois de Pentecostes. Urbano IV, antes de ser escolhido Papa, foi Cônego de Liège (Bélgica) e se chamava Tiago Pantaleão de Troyes, o mesmo que recebeu o segredo das visões da Freira Juliana de Liège, que pedia uma festa da Eucaristia no calendário litúrgico. Esta solenidade entra no calendário litúrgico da Igreja para evidenciar e enfatizar a presença real do Senhor Jesus no pão e no cálice consagrados. Após a consagração se torna: Jesus sacramentado.

Conta a história que um sacerdote chamado Pedro de Praga, muito piedoso e zeloso pastoralmente, vivia angustiado por dúvidas sobre a presença real de Cristo no pão consagrado. Decidiu então ir em peregrinação ao túmulo dos Apóstolos Pedro e Paulo em Roma, para pedir o dom da fé. Ao passar por Bolsena (Italia), enquanto celebrava a Santa Missa, foi novamente acometido pela dúvida. Na hora da consagração veio-lhe a resposta em forma de milagre: A sagrada hóstia branca transformou-se em carne viva, respingando sangue, manchando o corporal (paninho branco no qual é colocado as sagradas espécies consagradas), o sanguíneo (paninho de limpar o cálice) e a toalha do altar. Por solicitação do Papa Urbano IV, os objetos milagrosos foram para Orviedo em solene procissão. Esta foi a primeira procissão do corporal Eucarístico. Em 11 de Agosto de 1264, o Papa lançou de Orviedo para o mundo Católico o preceito de uma festa solene em honra do Corpo e Sangue do Senhor.

A festa de “Corpus Christi”, é um convite para uma meditação sobre o valor e a importância da Eucaristia em nossa vida. A Eucaristia é um dos sete Sacramentos e foi instituído na Última Ceia, quando Jesus disse: “Este é o meu Corpo... Este é o cálice do meu Sangue... fazei isto em memória de mim” (Mt 26,26). Assim, vemos que quem pediu que nós ao longo dos tempos e da história celebrássemos a Eucaristia foi o próprio Cristo. A Igreja Católica cumpre este mandato até hoje, para perpetuar a presença salvadora de Jesus na história. O texto bíblico mais evidente e claro sobre a doutrina da Eucaristia é o capítulo 6 de São João. Todo ele é um discurso eucarístico de Jesus que disse “Eu sou o pão vivo descido do céu. Quem come

a minha carne e bebe o meu sangue permanece em mim e eu nele” (Jo 6,56). A Eucaristia é a realização da promessa de Jesus que disse: “Eis que estarei convosco até a consumação dos séculos” (Mt 28).

Santo Tomás de Aquino afirmou: “Nenhum outro sacramento é mais salutar do que a Eucaristia. Pois, nele os pecados são destruídos, crescem as virtudes e a alma é plenamente saciada de todos os dons espirituais. A Eucaristia é o memorial perene da paixão de Cristo, o cumprimento perfeito das figuras da antiga aliança e o maior de todos os

milagres que Cristo realizou” que a Eucaristia constitui o maior milagre realizado por Jesus neste mundo. A celebração de Corpus Christi consta de uma Missa, procissão e adoração ao Santíssimo Sacramento. O destaque maior neste dia é a procissão com o Santíssimo, a qual recorda a caminhada do povo de Deus, como um povo peregrino neste mundo. No antigo testamento o povo foi alimentado pelo Maná, no deserto. Hoje, é alimentado com o próprio corpo e sangue de Cristo.

Jesus, Pão do céu e médico celeste que cura e liberta todos aqueles que o buscam. Só ele é

capaz de preencher os nossos vazios existenciais e plenificar nossa vida. Façamos parte do seu discipulado! A vida cristã consiste em viver em Jesus Cristo, com Jesus Cristo e por Jesus Cristo neste mundo, ou seja, fazer da vida uma Eucaristia para os irmãos, como fez o Senhor Jesus. Que o Senhor Jesus, visibilizado pelo dom celestial da Eucaristia, abençoe nossas famílias bem como toda a Nossa Arquidiocese.

Por, Cardeal Orani João Tempesta

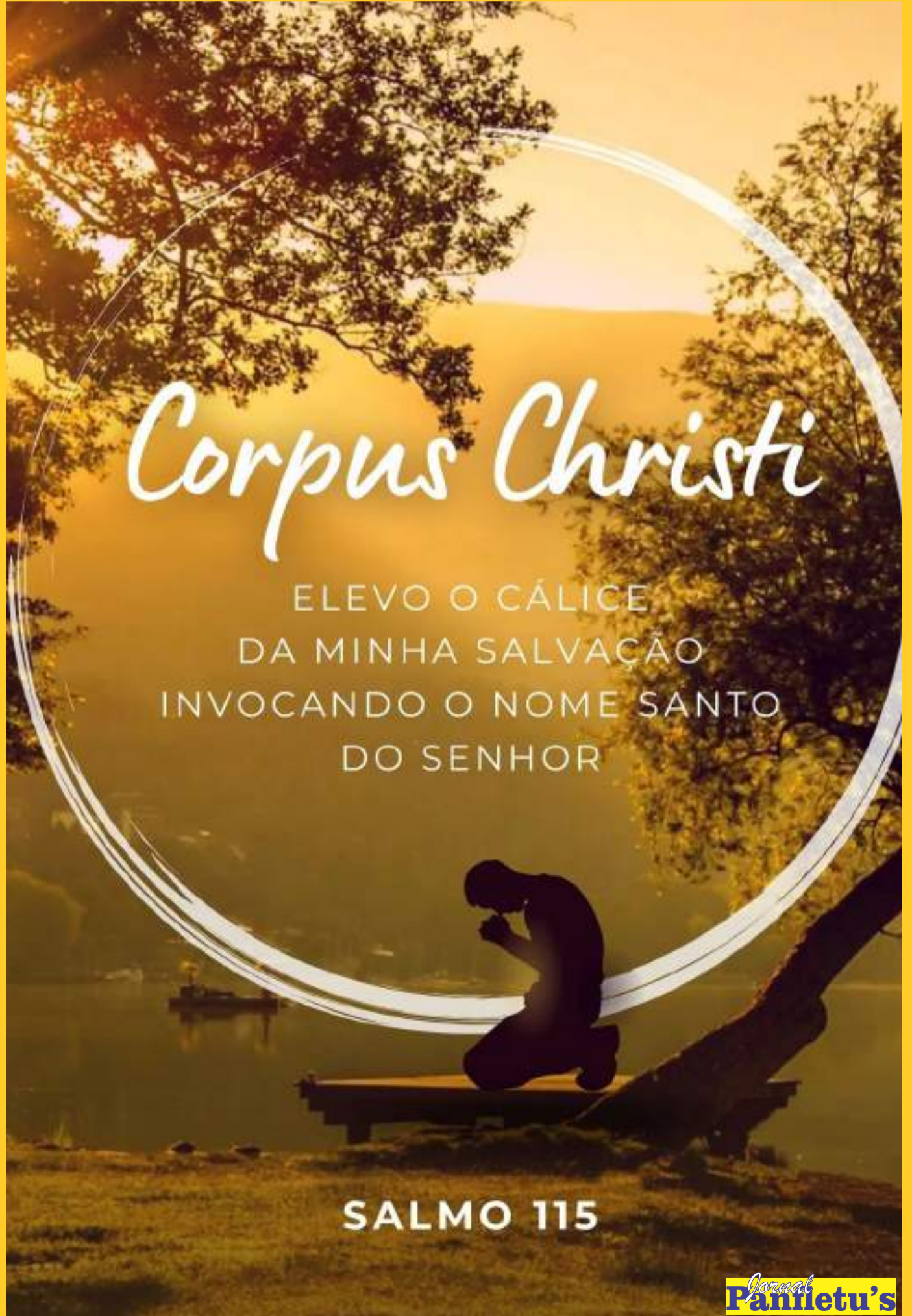

ACONTECEU NA FUPAC-MARIANA

No dia 09 de junho de 2025, a FUPAC-Mariana realizou a primeira atividade do evento FUPAC na Prática, com duas rodas de conversa que aproximaram teoria e vivência profissional.

Para os alunos do 1º, 3º e 5º períodos, o tema foi "Atuação em Defesa dos Atingidos por Barragens", com a participação de Mônica dos Santos (bacharel em Direito, integrante da comissão de atingidos de Bento Rodrigues e ex-aluna da FUPAC-Mariana) e Stephanie Biondo (bacharelada em Direito pela FUPAC-Mariana e integrante da Coordenação Estadual do MAB). A mediação foi feita pelos professores Celso

Carvalho e Michele Guimarães.

Já para os estudantes do 7º e 9º períodos, o tema discutido foi "Prerrogativas na Advocacia e Ética", com falas de Lázaro Guilherme (advogado e representante da Escola de Prerrogativas da OAB/MG), Felipe André Laranjo (advogado e representante do Tribunal de Ética e Disciplina da OAB/MG) e Mateus Marques Oliveira (advogado e ex-aluno da FUPAC-Mariana). A mediação ficou por conta dos professores Ana Flávia Delgado, Junior Ananias e Rita Melo.

Um momento de trocas e de aprendizados!

O FUPAC na Prática e o Dia D da Extensão são eventos realizados pela FUPAC Mariana e contaram com o apoio do NEXTIC, NPJ, Diretoria, DrogaRede, Cedro Mineração e

Câmara Municipal de Mariana. Agradecemos a todos os envolvidos na realização dos eventos, em especial, os profissionais convidados e nossos apoiadores.

Realização:



Apoio:



Coluna da *Leticia Aguilar*
 @leticiafaguilar_

Por aqui agora vocês acompanham toda semana: fotos, poema e muitas outras novidades!!!

**DOCE INFÂNCIA** confirmada no TROFÉU 2025!**DESEJO INTIMO** confirmada no TROFÉU 2025!**ACADEMIA EQUILÍBRIO** confirmada no TROFÉU 2025!**NATY DECORA** confirmada no TROFÉU 2025!**DAYSIANE** confirmada no TROFÉU 2025!**8 anos de casados!** Que Deus continue abençoando essa união! Raquel e Braulio!

Sempre que vou ao jardim
Vejo Deus em várias formas:
Hibiscos, orquídeas, hortênsias
Ipês, margaridas, cravinas,
rosas,
Presto então, fiel, meu culto
Saudoso exalto a sua glória.

Esse templo a céu aberto
Não tem falsa cortesia

DEUS FLOR

A dizimar as minhas dores
Desabafo sem hipocrisia
E sinto o cheiro do perfume
Acariciar lento minhas feridas.

Na catedral em que congrego
Junto aos insetos e borboletas
Ouço o farfalhar dos colibris
Ouço, o zum zum das abelhas
E em silêncio, concentrado

A prece sincera da natureza.

Envolto na pregação do vento
À sã doutrina, então me apego
Enquanto louva, o sol em luz
Neste primaveril evangelho
Vejo Deus em cada canto,
Em cada flor, em cada gesto.

por **Júnio Liberato**

Um dia você vai descobrir
que dentro de você mora
uma versão mais forte e
plenamente capaz de
seguir em frente!

A farmácia
mais barata
do Brasil!

Drogarias
Ultra
Popular



ESTAMOS FAZENDO
ENTREGA

HORÁRIO DE FUNCIONAMENTO:

Segunda a sexta-feira
8h às 20:30h | Entregas de 8h às 20h

Sábado:
8h às 14h | Entregas de 8h às 13:30h

UNIDADE I

☎ 3558-1031
☎ 98733-2454

UNIDADE II

☎ 3557-4498
☎ 98556-1609

📍 @ultrapopularmariana 📍 Ultra Popular Mariana